מעריב
היום: בתוגו

יום א', 11.10.87, י"ח בתשרי תשמ"ח, גליון מס' 12150; שנה מ'; המחיר 50 אג' (כולל מע"מ), המחיר באילת 45 אג'; 84 עמוד; כל הזכויות שמורות ל"מעריב" © MAARIV 1987 معاريف

התקף לב ?!
הקדם ועשה מנוי בשח"ל
ניידות לטיפול נמרץ ומעקב רפואי
24 שעות ביממה. טל. 03-330851

בדרך מהכותל הצמיד המחבל אקדח לעורפו של יגאל שחף – ירה ונמלט

יגאל ורעייתו רונית טיילו בחברת זוג ידידים ברחבת הכותל; כאשר עמדו לצאת מן העיר העתיקה, אירע הפיגוע ויגאל נפל שותת דם; רונית השעינה את ראשו של בעלה הפצוע על ברכיה ליטפה את שערו ועודדה אותו; דקות ספורות לאחר הירי הגיעו למקום אנשי מד"א שהעריכו בתחילה כי מדובר בדקירה, אך תוך טיפול גילו שכדור בודד חדר לעורפו של הפצוע ויצא מהחלק העליון של הגולגולת

יגאל שחף מובל פצוע, דקות מספר לאחר שנורה מ"טווח אפס" בידי מחבל. (צילום: יוסי זמיר, סקופ 80)

מאת אילן בכר ואריק בנדר

יגאל שחף בן 24 מרחוב גדרונבת בירושלים נורה אתמול בראשו, מטווח קצר, בעת שטייל עם רעייתו רונית וזוג חברים מנתניה בעיר העתיקה. הד4 שבו מביקור בכותל. כאשר עמדו לצאת מהעיר העתיקה, ברחוב ויה דולורוסה, הגיח מחבל מאחור, הצמיד אקדח לעורפו של יגאל, ירה כדור ונמלט. יגאל נפגע קשה בראשו והובהל להדסה עין כרם. (כתבה בעמוד 3).

הניתוח ארך 6 שעות, עד 2.30 לפנות בוקר. רופאי המחלקה הנוירוכירורגית מסרו שמצבו אנוש והוא חסר הכרה. בני משפחתו שוהים בביה"ח.

כוחות גדולים של משטרה ומשמר הגבול, מתוגברים בפלוגות של צה"ל סיירו בעיר העתיקה ומיד לאחר התקרית חסמו את כל מבואות העיר העתיקה ושעריה. שבעים איש נעצרו והובאו לחקירה במשטרת ירושלים בתקווה שאחד מהם יהיה המחבל שפגע ביגאל שחף.

המעבדה הניידת לזיהוי פלילי של המשטרה הגיעה גם היא למקום ונתגלה התרמיל ממנו נורה הכדור, בקוטר 7.65 מ"מ. שר המשטרה חיים בר-לב סירב אתמול להגיב על התקרית ואמר: "אינני חושב שאני צריך לומר משהו כרגע".

שרגא טל, שהיה מפקד בי"ס לצניחה בצה"ל, התאבד ביריית אקדח בראשו

היה באחרונה במצב רוח רע, לאחר שהתפטר מתפקידו הבכיר בעיריית רמת גן, בשל סכסוך עם ראש העיר ■ מקורביה: הוא היה שבור בגלל מה שעבר עליו בעיריית ר"ג ■ דובר העירייה: טענות המקורבים - להד"ם

שרגא טל

מאת ברוך נאה ושרה פרידמן

סא"ל (מיל.) שרגא טל, שהיה עד לפני כחודש ימים ראש אגף תברואה ופיקוח בעיריית רמת גן, התאבד בערב שבת ביריה בראשו, בחולות פלמחים. טל, שהיה בעבר מפקד בית הספר לצניחה בצה"ל שם קץ לחייו על הגבעה עליה צנח פעמים רבות בחייו.

שרגא טל היה שרוי בשבועות האחרונים במצב רוח רע, בגלל שאולץ לפרוש מעיריית רמת גן, לאחר שהסתכסך עם ראש העירייה, אורי עמית, ולא הסכים לדבריו לקבל את תכתיביו.

שוטר ממשטרת ראשון לציון נסע בערב שבת לכיוון חוף פלמחים. סמוך למושב גן שורק, ליד החורבה שעל גבעת החול הצרפה לשטח הצניחה של צה"ל, מצא גופת גבר במכונית סובארו השייכת לעיריית רמת גן. מאוחר יותר התברר כי זהו שרגא טל, ששם קץ לחייו ביריה מאקדחו האישי בראשו.

הוא היה נשוי ליוכבד טל, הצנחנית הראשונה שצנחה צניחות חופשיות בצה"ל. השאיר אחריו ארבעה ילדים: סמדר, רקפת, גיא וסיגל.

תפקידו האחרון של סא"ל טל בצה"ל היה מפקד בית הספר לצניחה. בעבר היה מספר שנים אלוף ישראל בצניחות חופשיות, וייצג את ישראל באליפויות העולם בצניחה חופשית שנערכו ברוסיה, ארה"ב וצרפת.

בסוף שנות ה-60 יצא לאוגנדה שבאפריקה, ובמשך כשלוש שנים הקים שם את בית הספר לצניחה ואת גדוד הצנחנים של

המשך בעמוד 2

חוסיין: הימין בממשלת ישראל מעכב את השלום

בנאום הכתר השנתי פנה מלך ירדן בלשון רכה ל"עם הישראלי"

מאת שפי גבאי

חוסיין, מלך ירדן, פנה אתמול בעקיפין ל"עם הישראלי" בלשונו, ואמר כי עליו לדעת, שמאמצי השלום ויישוב הסכסוך במזה"ת עלולים להגיע למבוי סתום, נוכח התנגדות הימין בממשלת האחדות הלאומית, לכינוס של ועידה בינלאומית.

חוסיין, שנשא את נאום הכתר השנתי שלו בפרלמנט הירדני, התייחס הפעם לישראל בלשון רכה ובלתי תוקפנית, בניגוד לנאומיו הפומביים האחרונים. הוא אמר: "ממשלתי ואני עשינו עד כה הכל כדי לשכנע את העולם בח

המשך בעמוד 2

'יש סכנה שהפרות הסדר בעזה יחמירו בקרוב'

7 תושבי הרצועה נפצעו, 3 מהם כשניסו לפרוץ מחסום צה"ל

מאת עמנואל רוזן ועמרא יגוב

"יש סכנה שהפרות הסדר בעזה ילכו ויחמירו בימים הקרובים", אמר אתמול מקור צבאי בכיר, בתגובה לאירועי סוף השבוע החם ברצועה.

המקור הסביר, כי אחת הסיבות להחמרה הצפויה היא העובדה שארבעה מתוך שבעת הפצועים אתמול, הם תושבי שכונת סג'אעיה, שהיא מקור כח עיקרי לפעילות עוינות. שניים מארבעת הרוגי החוליה שחוסלה בשבוע

המשך בעמוד 2

ג'יין פונדה תבוא לישראל בטיסה מיוחדת לקבל את פניה של אידה נודל

מאת אהרן פריאל

קבלת פנים ממלכתית תיערך לאידה נודל, בבואה לישראל ביום חמישי בלילה, במוצאי שמחת תורה, במטוס מיוחד, בטיסה ישירה ממוסקווה.

בנמל התעופה בן-גוריון יקדמו את פניה ראשי המדינה, שרים, נציגי הסוכנות היהודית והמועצה הציבורית למען יהודי בריה"מ, אסירי ציון לשעבר, פעילי עליה, נציגי ההתקשרות הבינלאומית ואישים רבים מחו"ל, שפעלו למען שחרורה ויגיעו במיוחד לקבלת הפנים לכבודה.

מטוס פרטי מיוחד יביא מארה"ב את תום היידן, אשתו, השחקנית ג'יין פונדה, שאמרה בעבר כי "מה שלא יהיה,

המשך בעמוד 2

מלון המלך דוד אומר 'לא' לג'ורג' שולץ

מנכ"ל המלון: הפמליה רוצה 100 חדרים ולנו יש רק 30 פנויים; סייענו להם למצוא מקום בהילטון ירושלים

מאת אילנה באום

מלון המלך דוד בירושלים אומר "לא" לג'ורג' שולץ ולפמלייתו. לדברי ותיקים שבין עובדי המלון לא זכור כי אי-פעם אמרה ההנהלה ש"אין מקום פנוי" לאורחים מן המעלה

המשך בעמוד 2

תחנות שידור בביירות: מטוסי ח"א 'פיספסו' ראשי מחבלים

מאת עמנואל רוזן ושפי גבאי

מטוסי חיל האוויר הפציצו אתמול לפני הצהריים יעדי מחבלים בבקעת הלבנון, מזרחית לאגם קרעון. למרות שהשטח נתון לשליטת מערך טילי קרקע-אוויר סוריים, לא הספיקו הסורים להגיב בירי טילים לעבר מטוסינו, אשר שבו בשלום לבסיס.

זו היתה הפעם השניה בשבועות האחרונים שחיל האוויר בוחר לתקוף בשבת, בפעם הקודמת, שהיתה תקיפת השבת הראשונה מאז מלחמת לבנון, הופתעו המחבלים בהפצצה מדרום לצידון, ועשרות מהם נהרגו.

היעדים שהותקפו אתמול, ואשר כללו מספר מבנים ואוהלים, שייכים לארגוני מחבלים הנתמכים בידי סוריה. באיזור התקיפה זוהו גם אמצעי לחימה ששימשו את המחבלים.

דובר צה"ל מסר, כי היעדים שהותקפו שוכנים מחוץ לריכוזי אוכלוסין.

תחנות השידור בביירות טוענות כי מטוסי חיל האוויר הישראלי, "פיספסו" תרגיל שעמד להתקיים ממש סמוך למועד התקיפה, בהשתתפות כ-200 מחבלים מהפלגים הפלשתינים הפרו-סוריים ומליציות מפלגת השמאל הלבנוניות.

התרגיל הגדול עמד להיערך בנוכחות מפקדי מחבלים, סמוך לאותו בסיס שהותקף על ידי ארבעה מטוסי אף-16. דובר של החזית העממית לשחרור פלשתין, פירסם מודעה רשמית בה טען כי מטוסי חיל האוויר הפציצו בניינים בבסיס והעלו באש שורה ארוכה של כלי רכב צבאיים, בלתי מאויישים. נראה כי שיירת כלי הרכב נוע

המשך בעמוד 2

עיקר החדשות

נעצר הכדורגלן שלמה שירזי

כדורגלן האלופה, בית"ר ירושלים, לא היה אתמול במגרש בנתניה. הוא נעצר ביום ו', בעקבות מידע מוקדם שנמסר למשטרה, לאחר שבחיפוש בביתו נמצא רימון צה"לי ומזרקים, שעל פי חשד המשטרה שימשו להזרקת סם.

כדורגלן, שירזי

עמוד 12 ומדור הספורט

3 נהרגו בהתנגשות חזיתית סמוך לסדום

שני תיירים מאיטליה והשוטר אלי ארצי, נהרגו בתאונה ביום ו'. החיילת אורלי עייש נפצעה קשה. השוטר אלי ארצי, ממשטרת אילת, יובא לקבורה היום, בנהריה.

עמוד 12

הסטודנטים עדיין לא יודעים כמה ישלמו

שבוע לפני פתיחת שנת הלימודים במוסדות להשכלה גבוהה, עדיין לא הוחלט מה יהיה גובה שכר הלימוד השנה.

עמוד 12

פטנט להצלת עורו של נקש: להריץ אותו לכנסת

מעריכים במשרד המשפטים: כך: זה לא אמנון; הוגשה תלונה למשטרה על האיומים שהושמעו נגד חריש.

בחוות דעת שהכין עו"ד אמנון גולדנברג נאמר כי ישראל רשאית על פי חוק לשפוט את ויליאם נקש בישראל והוא ירצה את עונשו בארץ. את חוות הדעת מסר ביום ששי ח"כ הרב חיים דרוקמן ליועץ המשפטי.

עמוד 6

גז הבישול יתייקר

הגז לבישול יתייקר בעשרה אחוזים לאחר החגים, אישר אתמול ראש מנהל הדלק שמעון גלבע.

חלק ב' עמוד 1

"ישראל ממשיכה למכור נשק לאיראנים"

ישראל חזרה לסורה, והיא שוב מוכרת לאיראן נשק אמריקני ללא רשות – כך טוענים בעלי הטור אוואנס ונובאק, המדווחים על "חשדות של פקידים אמריקנים המסתמכים על מקורות איראניים מהימנים", ועל "מקור איראני בניו-יורק".

עמוד 4

צי ארה"ב בכוננות לתגמול איראני

מקור בבחריין: ארצות הברית שלחה ביממה האחרונה כמה אניות מלחמה ובכללם משאת מסוקים לאזור החם ביותר שבצפון המפרץ הפרסי.

עמוד 4

הגרלת טוטו

איש לא הצליח לנחש את כל 14 תוצאות המשחקים והפרס הראשון מועבר למחזור הבא:

63 משתתפים ניחשו 13 תוצאות נכונות וכל אחד יקבל כ-2,365 שקל.

1,347 משתתפים ניחשו 12 תוצאות נכונות וכל אחד יקבל כ-110 שקל.

13,206 משתתפים ניחשו 11 תוצאות נכונות וכל אחד מהם יקבל כ-11 שקלים.

פרס החמישי, הפרס לא יחולק.

מזג האוויר

בהיר עד מעונן חלקית. טמפרטורות המינימום והמקסימום החזויות להיום: ירושלים 12-27, חיפה 20-30, תל אביב 18-29, אילת 20-34.

הטמפרטורות בארץ ובעולם בעמוד 11 חלק ב'.

11108719

هكذا من الاحيل

مكتبة من الاحتلال

חוסיין: הימין

המשך מעמוד 1

שיבוהה של ועידה בינלאומית, אבל הבעיה שלנו היא שאנו עומדים בפני מחסום ישראלי שנוצר כתוצאה מכשלון הממשלה הישראלית להגיע להחלטה בנושא".

בנימה של צער הסביר המלך כי אחרי 20 שנות חיפושים אחרי פתרון לכיבוש הישראלי בשטחים, התברר כי המיכשול הוא עמדתה הסרבנית של ישראל. "ישראל דוחה כל נטיה תמורת שלום, והיא דוחה את החלטות מועצת הבטחון 242 ו־338, וכמובן אינה מעוניינת בכינוס ועידה בהשתתפות כל הצדדים המעורבים בסכסוך, ופתרון הבעיה הפלשתינית על כל צדדיה".

חוסיין הדגיש כי נוכח מצב זה התחיל בעצם ימים אלה לממש את תוכנית החומש שלו לפיתוח הגדה המערבית ורצועת עזה. הוא גילה כי כבר הושקעו כספים בפרוייקטים שונים בשטחים מכספי סיוע שהגיעו ממדינות ידידותיות בעולם ומתקציבה של ירדן, וכי כבר קיימות בשטחים קבוצות עבודה, שנאמנות לירדן ולמימוש פרוייקטים אלה, בשלב ראשון בתחומי הבריאות, החינוך והחברה.

מלך ירדן הודיע על הצלחתו לשכנע את שליטי ערב להשתתף בפיסגה הערבית, שכבר הוחלט סופית על קיומה ברבת עמון ב־8 בנובמבר, לאחר ניתוק של שמונה שנים. לדבריו, היעד הראשוני של פיסגה זו הוא איחוד הכוח הערבי המפולג ואימוץ החלטות אחידות וחד־משמעיות בכל הנושאים הבוערים. הוא הביע תקווה שאבן פיסגה זו תאחד את העולם הערבי, נוכח הסכנות הגוברות המאיימות עליו.

חוסיין פירסם בהזדמנות זו צו מלכותי להאריך את כהונת הפרלמנט, שעמד להתפזר בינואר בשנה הבאה, בשנתיים נוספות. לפני כמה חודשים הודיע המלך על עריכת בחירות חדשות לפרלמנט, בהשתתפות כל הפלשתינים, ובכללם אלה שביו"ש, במזרח ירושלים ובמחנות הפליטים בתחום ממלכתו. הצו לעריכת הבחירות עורר זעמם של שליטים ערביים. אש"ף ראה צעד זה בחומרה, וטען כי הפלשתינים בירדן הם רק אורחים ואין למלך זכות לשתפם בבחירות ולהפך אותם לאזרחיו.

מנחם רהט מוסר:
בכירים בליכוד אמרו אמש, כי אין להתייחס ברצינות לפנייתו העקיפה של חוסיין לעם בישראל, משום שהעם בישראל יודע, שהליכוד מחזר אחר השלום לא פחות מן המלך חוסיין, אך סבור, שיש רק דרך אחת ויחידה – המשא ומתן הישיר.

"אם באמת מחפש חוסיין שלום עם ישראל, אין לכך צורך בשום ועידה בינלאומית, אלא יש לפנות לישראל ולנהל עמה מו"מ ישיר, שהיא הדרך היחידה והאמינה לשלום אמת."

נהגי התברואה בת"א: אם יפעילו נגדנו כוח - נפעיל גם אנחנו כוח

צ'יץ' ונהגי התברואה צילם ראובן קסטרו

מאת שרה פרידמן

העימות בין העיריה ובין נהגי התברואה בתל־אביב מחריף. הנהגים משביתים בעירצומים והעיר מלאה אשפה.

ביום שישי הוזעקה המשטרה לחניון רכב התברואה ביפו, לאחר שקיבלה הודעה שאין מאפשרים לכלי רכב של קבלן פרטי לצאת לאיסוף אשפה. במקום התאספו כ־200 נהגים עובדי עיריה. ראש העיר שלמה להט, הגיע אף הוא לחניון ובינו לבין הנהגים התפתח ויכוח קולני. להט הוקף נהגים ומסביב עמדו אנשי חברת השמירה בני טל ושוטרים. הקבלן לא יצא לעבודה.

הנהגים הטיחו בראש העיר כי הוא מנסה לכופף אותם. "בכוח לא יילך". אמרו: "אם יפעילו נגדנו כוח נפעיל כוח גם אנחנו". הם הכחישו את הידיעות כאילו פגעו בקבלנים הפרטיים שהובאו לעבוד במקומם. "בקשנו מהם בכבוד שלא יפגעו בפרנסתנו", אמר שלום דרוזי, יו"ר הוועד. לדעתו, העיריה מפעילה פרובוקציות נגד הנהגים.

אתמול מסרה העיריה כי נהגים הפריעו לקבלן בן מיעוטים בביצוע עבודה. שקיות אשפה שנאספו על יד כנסיית סנט־עמנואל ביפו נקרעו, לדברי דובר העיריה, על ידי נהגים שובתים והאשפה פוזרה. ועד העובדים מכחיש שהיתה תקרית כזו.

קבלן פרטי שהושכר לביצוע העבודות בתל־אביב לא הגיע אתמול לעבודה. לדבריו, במשך כל ליל־שבת איימו אלמונים בטלפון על חייו, על שלמות הציוד שלו ועוד.

"אמרו שיפוצצו לי את המכוניות. מישהו אמר: 'יש לך ציוד חדש לא חבל לך עליו' בקשתי משלמה להט להזמין משטרה או להפעיל חברת שמירה שתסייע לנו לעבוד ללא פחד. הוא לא רצה להרגיז את הנהגים אני חושש. אם אני מוציא למישהו ערמונים מן האש אני צריך כפפות. לא יכול לקחת אחריות על עשר מכוניות אשפה ונהגיהן בשטח כל כך גדול". שלום דרוזי מכחיש שאנשיו איימו על חייו של הקבלן.

מהעיריה נמסר כי אין עונה כל מו"מ עם העובדים: "לא ניכנע לסחטנות ובריונות. מעל 30 אחוז תוספת שהובטחה – לא נשלם. גם זה מעל ומעבר למה שאפשר לצפות במשק הישראלי".

ראש העיריה שלמה להט אמר לנהגים כי אם ימשכו את הסכסוך זמן רב מדי יחדיל את המשא ומתן מחדש והם יפסידו מה שכבר הושג.

אנשי ועד העובדים ניסחו אתמול, בסיוע ראש אירגון העובדים, מסמך ובו פרטי ההסכמה וההסתייגויות בהסכם עם העיריה. היום יתכנס ועד העובדים לדיון במסמך שנוסח. הובעה תקווה שיהיה אפשר להגיע להסכם בימים הקרובים.

מעמד הקהל היום בכותל מפלג את היהדות הדתית

מאת מנחם רהט

המחלוקת בין הרבנים החרדיים ובין הרבנות הראשית בפרשת מעמד "הקהל", שיתקיים מחר בכותל, מגיעה היום לשיאה בהצטרפות גורמים נוספים. המחלוקת חוצה את היהדות הדתית לשני מחנות ברורים: הציבור הדתי־ציוני מזה, והציבור החרדי הלא־ציוני והאנטי־ציוני מזה.

את המעמד יחרימו כל שבעת הח"כים החרדיים מש"ס, אגו"י ופא"י, וכן השר החרדי היחיד בממשלה הרב יצחק פרץ. שלוש המפלגות החרדיות, לרבות פועלי אגודת ישראל, קראו לאנשיהן שלא ליטול בו חלק. כמו כן ייעדרו מן האירוע בני העולם החרדי ובהם רבנים, דיינים וראשי ישיבות. לעומת זאת ישתתפו בטקס כל ח"כי ושרי המפד"ל ומסיעות אחרות.

המעמד שיתקיים מחר בכותל, הוא זכר למצוות הקהל, שעל פי התורה יש לקיימה בחג הסוכות של מוצאי שמיטה, ושנועדה לכנס את העם בירושלים למעמד שבו המלך קורא באוזניו מתוך ספר התורה.

הרב אלעזר מנחם שך, ראש הפלג הליטאי בעולם החרדי, שהיה הראשון שפסל את האירוע, נימק עמדתו בכך שבמהלך הטקס יכבדו את נשיא המדינה בקריאה בספר התורה, ולפני כן יכבדו את נשיא ביהמ"ש העליון ואת ראש הממשלה וממלא מקומו בנשיאת ספר התורה, בעת שיוציאוהו מההיכל אל הבימה.

הרב שך טוען כי בכך יגרם חילול השם, וזאת משום שנשיא המדינה הוא אדם חילוני. נגד נשיא ביהמ"ש העליון טוען הרב שך כי פסיקתו על פי חוקי הגויים, ובעיקר קביעתו באחד מפסקי הדין, כי חוקי המדינה עדיפים על חוקי ההלכה, פוסלים אותו.

את עמדתו של הרב שך אימצו רבנים נוספים ובהם הרבנים אויערבך ואלישיב. הרב עובדיה יוסף הסתייג בלשון מתונה יותר, ובמקום לאוסרו כליל קבע כי זהו מעמד "שאין רוח חכמים נוחה הימנו".

לעומת זאת קראו הרבנים הראשיים ומועצת הרבנות הראשית לציבור הרחב להשתתף במעמד. גורמים נוספים קראו לאוהדיהם ונאמניהם להשתתף במעמד ובהם כל החוגים במפד"ל, חבר הרבנים של התנועה הדתית לאומית המונה 300 רבני ערים וישובים, דיינים וראשי ישיבות, הבאבא ברוך אבו־חצירא מנתיבות, ותנועת הקיבוץ הדתי.

תנועת חב"ד קראה לציבור ליטול חלק במעמדי זכר להקהל בכל מקום שהם, אך נמנעה מלהתייחס להתכנסות בכותל המערבי מחר.

שרגא טל

המשך מעמוד 1

אידי אמין. הוא נאלץ לעזוב את אוגנדה בחופזה, יחד עם ישראלים אחרים, לאחר שאידי אמין שינה יחסו לישראל ואיים על חייהם. אתמול, עם היוודע דבר האסון, פקדו את ביתו בשכון הצנחנים ברמת גן עשרות מבכירי הצנחנים הראשונים של צה"ל, שלא האמינו לידיעה. "שרגא היה אדם זהב, מצפוני, איש ישר, מופנם, נעים הליכות ואמין כמו שרק שרגא טל יכול היה להיות", אמרו אתמול ראשוני הצנחנים.

בשפרש לגימלאות מהצבא, הביא אותו ד"ר ישראל פלד, אז ראש עיריית רמת גן, המאמצת את הצנחנים, לעבוד בעיריית רמת גן. טל שימש ראש אגף התברואה והפיקוח בעיריה במשך 11 השנים האחרונות.

בחודשים האחרונים היה במצוקה, ושפך את ליבו בפני חבריו מהצבא. אחדים מהם סיפרו אמש: "שרגא היה במצוקה נפשית. הוא לא יכול היה עוד לשאת את התנכלויות שניסו להכתיב לו בעיריית רמת גן, את המינויים הפוליטיים של אנשים בתחומו, שלא היו שווים כלום, אבל הובאו לעבודה בגלל שהיו חברים של ראש העיריה ונבחרי ציבור אחרים. שרגא שהיה אחראי על מתן רשיונות לעסקים, ולא הסכים לתת רשיונות לא חוקיים כפי שנתבקש על ידי הממונים עליו, ל'מקורבים' ו'אנשי שלומינו'. לא היתה לו ברירה. המצפון שלו ניקרע. הוא אמר: אם אני לא אלך משם מהר, הם יגררו אותי ויסבכו אותי במעשים פליליים".

שרגא טלד מהפוליטיקה וסרב להיכנע לפוליטיקאים ולתכתיבים פוליטיים. הוא עבד ביושר, וסרב להעלים עין ממעשים לא חוקיים של מקורבים לפונקציונרים בעיריה. "הוא היה שבור בגלל מה שעבר עליו בעיריית רמת גן, אבל מי האמין שאדם חזק כמוהו ישלח יד בנפשו", סיפרו אתמול חבריו ומקורביו, שניסו להניא אותו בחודשים האחרונים מהתפטרות.

דובר עיריית רמת גן, שמאי גולן, שהביע בשם אורי עמית צער עמוק על האסון, אמר אתמול בתגובה: "טענות המקורבים – להד"ם. לפני כחודש בא טל לראש העיריה וסגניו, וביקש לשחררו מתפקידו מכיוון שאיננו מרוצה מתפקידו ואיננו מסתדר בו. ראש העיר קיבל את התפטרותו, וסיכם עימו את גובה הפיצויים ואת העבודה שמכונית העיריה שברשותו תישאר אצלו עד 1 בדצמבר, מועד תום חופשתו".

בשבועות האחרונים ניהל שרגא טל פגישות עם מספר גורמים אצלם ביקש להיקלט בעבודה, בתחום הארגון והניהול. גם ביום שישי בבוקר, יצא לפגישות כאלה. אחר הצהריים, משלא שב, החלה משפחתו לדאוג לו, עד שבשמונה בערב הגיע שוטר לבית המשפחה, ברחוב שזר 69 בשכון הצנחנים, והודיע על האסון.

יש סכנה

המשך מעמוד 1

שעבר במירוץ, הם תושבי שכונה זו. אפשרות נוספת להתלהטות הרוחות היא במקרה של מות אחד או יותר משבעת הפצועים.

בינתיים, נמשכת חקירת האפשרות שהוליה שהוטלה בשבוע שעבר, קשורה קשר ישיר לרצח הקצין רון טל והאזרח ג'ליל גרסי. גורמים בטחוניים אומרים, כי אין כמעט ספק בדבר, אך יש עדיין להמתין לתוצאות בדיקת כלי הנשק במחלקה לזיהוי פלילי של המשטרה.

גורמים מקומיים בעזה, סיפרו על עשרות פצועים והרוגים תוך כדי פיזור ההפגנות בעזה, חאן יונס ורפיח, אך דברים אלה הוכחשו נמרצות על ידי שלטונות צה"ל.

בעקבות הריגת ארבעת המחבלים ביום שלישי והדרשות במסגדים, הורגשה תסיסה במספר מקומות בעזה, בחאן יונס ובמחנה הפליטים שאטי. הוטל עוצר בשכונת סג'עיה בעזה, והוצא צו סגירה על שני בתי ספר בתבל עזה, למשך שבוע ימים.

בשבת בבוקר, באזור עלי מונטאר, דרומית לשכונת סג'עיה בעזה, עמדו חיילים לבדוק תעודות של נוסעי טנדר. הנהג ניסה לפגוע בהם ולפרוץ את המחסום. במטח אש מידי נפצעו שניים מהנוסעים באופן בינוני, ואחד קל. באזור התקרית הוטל עוצר.

סמוך לשמונה אתמול בבוקר, בהתחדש לימודי המיכללה האיסלמית בעזה, התפרעו סטודנטים תומכי ארגון הג'יהאד האיסלאמי. הם הניפו דגלי פלשתין וחסמו את הרחוב הסמוך. כוחות הבטחון הדפו אותם לתוך חצר המכללה. שלושה סטודנטים נפצעו ואושפזו.

אלמוני הטיל אתמול בקבוק־תבערה לעבר בית החולים שיפה במערב עזה, בנסיון לפגוע ברכב בטחון שפינה פצועים מהתקרית במיכללה והגיע למקום. הבקבוק התנפץ אך לא גרם כל נזק. חיילי סיור הבחינו בנער שהחזיק בידו בקבוק שנראה כבקבוק־תבערה ופצעוהו בבטנו. אחר כך התברר כי היה זה בקבוק שתיה רגיל. הנער אושפז.

מאז יום שישי מתקהלים תושבים ליד בתי ארבעת המחבלים, שנהרגו בשבוע שעבר. בשבת בבוקר היסכו סוחרים בחאן יונס לפתוח את חנויותיהם, אך במהלך היום, פעלו העסקים כרגיל. השביתה החלקית בעזה פסקה גם היא בשעות אחר הצהריים.

מלון המלך דוד

המשך מעמוד 1

הראשונה.

מזכיר המדינה האמריקני ג'ורג' שולץ החליט לאריך את שהותו בישראל לשלושה ימים ואף ללון בירושלים, ושגרירות ארה"ב בישראל ביקשה להזמין מקומות במלון. אולם מנהל מלון המלך דוד יוסף הקש הודיע לשגרירות, כי לא ניתן יהיה לארח את מזכיר המדינה במלון. הקש הסביר: על הביקור הודיעו לנו בהתראה קצרה. הם רוצים 100 חדרים – ואנחנו יכולים לתת רק 30 חדר, כי המלון כבר מלא על־ידי אורחים שומרי מסורת ובשל האיסור חג אי־אפשר להעבירם למלונות אחרים של רשת דן. משרד החוץ מעוניין שנארח את פמליית שולץ אבל אנחנו לא יכולים."

בתיווכו של הקש הוסכם כי שולץ ופמלייתו יתארחו במלון הילטון בירושלים.

בין חלק מעובדי המלון נתקבלה החלטת ההנהלה בתדהמה. רבים מתקשים להאמין כי הנימוק הרשמי הוא האמיתי: "תמיד המלון מלא ותמיד מפנים אותו: כך עשו בעת ביקורו של קיסינג'ר ומרגרט תאצ'ר וסאדאת ורבים אחרים. אם יש מקומות במלון הילטון מדוע שלא יעבירו את אורחי המלון להילטון ויקבלו את מזכיר המדינה אצלנו?" טוען אחד העובדים הוותיקים במלון.

תחנות

המשך מעמוד 1

דה להשתתף בתרגיל. לטענת הדובר, נפצע קשה בתקיפה מחבל אחד.

הבסיס של החזית שוכן במרחק חמישה קילומטר מגבול סוריה־לבנון. אולם נוכח ההפתעה שבתקיפה, לא הספיקו אמצעי ההגנה האוויריים של סוריה לפתוח באש לעבר המטוסים. לטענת דובר החזית, השליכו המטוסים פצצות מיצרר או פצצת השהיה. פצצות ההשהייה התפוצצו בזו אחר זו, במשך שעתיים לאחר התקיפה.

זוהי ההפצצה ה־23 של חיל האוויר על יעדים פלשתינים בדרום לבנון, מאז תחילת שנה זו.

הארגון הפרו־סורי חזית ההתנגדות הלאומית הלבנונית, ארגון גג של מליציות השמאל בלבנון, בהשתתפות אירגונים פלשתינים, טען כי אנשיו פגעו ופוצצו באוויר אחד משלושה מסוקים ישראלים

ג'יין פונדה

המשך מעמוד 1

אני אהיה בין מקבלי הפנים לאידה כאשר היא תגיע לישראל"; מאחו אידלסון, שיערה מאמצים לשנות גם את תוכניות אשתו, ברברה וולטרס, הנמצאת במקסיקו, כדי שגם היא תוכל להגיע בטוס שאותו הועד למטרה זו. כן יבואו בטוס המיוחד אישים ששמרו במשך שנים רבות על קשר עם אידה נודל ופעלו לשחרורה.

הביקור אצל אידה נודל להגיע למוסקווה, בטיסה מהעיר בנדרה במולדוויה, שבה גרה מאז שוחררה ממחנה העבודה בסיביר, ב־1982.

בחג הסוכות מאזינים לגלי צה"ל לדטנר וקושניר
בחידון תנועה בדרכים וזוכים בפרסים.

בכביש הייה ~~צודק~~ חכם!
הסנה מציעה שתנהג בחוכמה

ב־25 באוקטובר
נבחרת יוון
אלופת אירופה בכדורסל
מול
נבחרת ישראל
ב"היכל הספורט" ביד־אליהו
בערב בחירת
"ספורטאי השנה" תשמ"ז
של "מעריב"

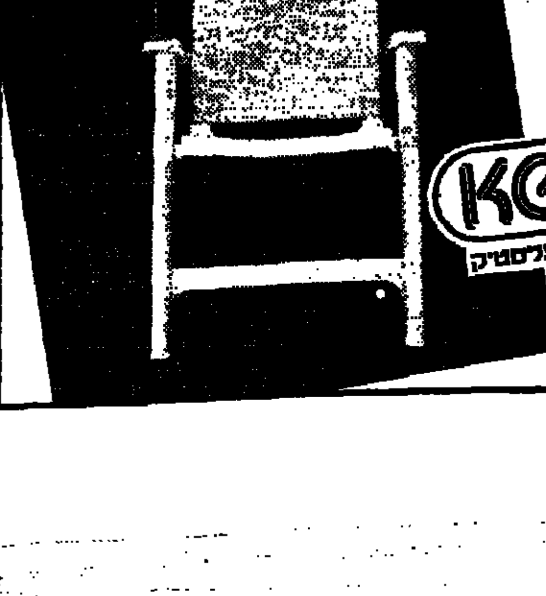
חדש
ריהוט־בית מבית כתר
לראשונה בארץ – בתערוכת רהיטי ישראל!
בואו לראות את תצוגת כתר בתערוכת רהיטי ישראל.
לראשונה, בתצוגה לקהל הרחב בישראל, ריהוט הבית של כתר:
פינות אוכל נחות ועמידות בעיצוב חדשני ובשלל גוונים.
במרכז בתצוגת כתר – ריהוט גן, ריהוט לחדרי ילדים ועוד.
ריהוט כתר – מעכשיו בתערוכת רהיטי ישראל.
KETER כתר
החברה המובילה במגוון מוצרי פלסטיק
נשמח לראותכם.
תצוגת כתר – ברחבה מול ביתן 31.

רונית שחף השעינה את ראש בעלה הפצוע על ברכיה וליטפה את שערותיו ב'דרך היסורים'

רונית, אשתו של יגאל שחף באמבולנס צילום: יוסי זמיר/סקופ 80

מאת אריה בנדר ואילן בבר

"חזרנו מטיול בכותל. זה היה בסביבות השעה שש בערב. בתוך כבר החשיך והסוחרים הערבים החלו מגיפים את החנויות. פתאום שמעתי פיצוץ אדיר ליד האוזן. לא הבנתי מה קרה וראיתי את יגאל נופל על הרצפה מלא בדם. אחר כך הבנתי שהכדור נכנס מצד אחד של ראשו של יגאל, יצא מהצד השני ופספס את ראשי בסנטימטרים" – כך סיפר אמש במסדרון בית החולים הדסה בעין כרם בני קרן, שהיה עד ראיה להתנקשות ביגאל שחף.

בני ואשתו רונית הגיעו בשבת מנתניה לירושלים כדי לטייל בעיר במחיצתם של יגאל ורונית שחף.

סיפר בני: יגאל שכב על הרצפה ושתת דם, אבל ראינו שהוא נושם. אשתו, שהיתה חובשת, אמרה שאסור להזיז אותו ואני נכנסתי לחנות תכשיטים של ערבי וטלפנתי למשטרה. גם רונית נכנסה לחנות וטילפנה. ראשונים הגיעו למקום אנשי מג"ב. לאחר כעשר דקות הופיעו גם שוטרים ורק אחרי זמן רב הופיע צוות רפואי.

רונית קרן סיפרה, כי מיד לאחר התקרית, החלו הסוחרים הערבים לסגור במהירות את חנויותיהם ולהמלט מהמקום. "בתוך שניות הרחוב התרוקן ונשארנו לבד. פחדתי שיעשו בנו טבח".

"האמת היא שפחדנו ללכת בלילה בסמטאות", סיפר בני. "האירוניה היא שכמה דקות לפני שירו ביגאל, רונית אשתי פחדה נורא ומתוך פחד אמרה שהיא חושבת שמישהו עם סכין רודף אחרינו". הארבעה עשו את דרכם לעבר שער שכם, בדרכם לבית משפחת שחף המתגוררים ברחוב גרוזנברג, סמוך למגרש הרוסים ועל גבול שכונת מוסררה.

יגאל ורונית שחף נישאו רק לפני כשלושה חודשים. החתונה התקיימה בעיר העתיקה של ירושלים, במצודת דוד. יגאל, בן 25, השתחרר באחרונה משנת קבע בחיל האויר, שם שרת כטכנאי. הוא לומד אלקטרוניקה במכללה שבגבעת רם וגם אשתו רונית לומדת.

בתחילה חשבו בני ורעייתו, כי מדובר בדקירת סכין. כך גם סברה רעייתו של יגאל. הם סברו, כי היריה שנשמעה היתה באוויר כחלק ממאמצי ההימלטות.

היא סיפרה, כי ראותה לפתע את בעלה צונח והבחינה בפגיעה בעורפו. היא רכנה אליו והשעינה את ראשו על ברכיה, מלטפת את שער ראשו ומעודדת אותו שבעוד רגע קט יגיע למקום אמבולנס. יגאל שחף היה באותה שעה בהכרה. אנשי מגן דוד אדום, שהגיעו, סברו אף הם שמדובר בדקירת סכין וקרעו את בגדיו של הפצוע. תוך כדי טיפול, הבחינו לפתע בפגיעה בעורפו עם סימנים של חריכה, עובדה המעידה על ידי מטווח אפס. רופאי מגן דוד אדום איבחנו פגיעת כדור שחדר בעורפו של הפצוע ויצא מהבסיס העליון של הגולגולת. הוא קיבל טיפול ראשוני ואולם בדרך לבית החולים איבד את הכרתו.

סמוך לשעה שבע בערב הובהל יגאל לחדר המיון בבית החולים הדסה בעין כרם, כשהוא במצב קשה מאוד. כדור חדר לראשו דרך הצוואר. הוא איבד את הכרתו באמבולנס שהובילו לבית החולים. לאחר שעבר סדרת צילומים, הוכנס לחדר הניתוחים לניתוח מסובך כשהרופאים עושים מאמצים להציל את חייו.

בכניסה לחדר הניתוחים המתינו אותה שעה הוריו, אחיו ואחיותיו ורבים מבני משפחתו ומשפחת אשתו, וכן רונית ובני קרן. האווירה במקום היתה קשה. נשים צרחו בהיסטריה וגברים הסתובבו מוכי הלם. "במקום לצעוק אולי תתפללו", הציעה קרובת משפחה ואז החלו הנוכחים לקרוא פרקי תהלים. בשלב מסויים יצאה אחות מחדר הניתוחי ואמרה כי המצב קשה. האב פרץ בצעקות שבר "יגאל", "יגאל".

במהלך הערב הגיע למקום גם ראש עירית ירושלים, טדי קולק, מלווה במנכ"ל העיריה אהרון שריג. קולק שוחח עם אחדים מבני המשפחה ועם בני ורונית קרן שסיפרו לו את אשר ארע.

במהלך ביקורו בבית החולים קרא קולק לציבור להמשיך ולבקר בירושלים ללא פחד ולתת לכוחות הבטחון לטפל במרצחים.

אבי בצלאל, שהיה קרוב למקום התקרית, סיפר: הגעתי לעיר העתיקה לתקן שרשרת אצל צורף. עמדתי ליד חנות לקנות סיגריות. יצאתי מהחנות ואז ראיתי את שני הזוגות הצעירים עוברים לידי. הסתכלתי קדימה ופתאום שמעתי יריה.

סמוך למקום התקרית היה אמיר חשין, יועץ ראש העיר לעניני מזרח ירושלים: נכנסתי לעיר העתיקה לקנות משהו, כשפתאום ראיתי ריצה מבוהלת של אנשים לעבר שער שכם וסוחרים הסוגרים את עסקיהם בבהילות. חשתי מיד לכוון ממנו נסו האנשים ובתחנה השביעית של 'דרך היסורים', הבחנתי בבחור מוטל על הרצפה בתוך שלולית דם. ניגשתי מיד לאחת החנויות דיווחתי לתחנת הקישלה ולמגן דוד אדום. אחרי כמה דקות הגיעו שוטרים ואנשי מג"ב וצה"ל. למרות שהייתי כמה עשרות מטרים מהמקום, לא שמעתי את קול היריה.

דרך הפיגועים בעיר העתיקה

מאת אילן בבר

איזור שער שכם והעיר העתיקה של ירושלים ידעו בשנים האחרונות מנה גדושה של דם ששפכו ידיהם של מחבלים בפגועם באזרחים, ישישים וצעירים. רק בשני מקרים בחרו המחבלים יעדים צבאיים באיזור זה.

שבעה וחצי חודשים שקט האיזור. הפיגוע האחרון באיזור אירע בסוף חודש פברואר 1987, כאשר רימון יד הושלך לעבר קבוצת אנשי משמר הגבול ואזרחים שעמדו ברחבת שער שכם. שבעה עשר בני אדם נפצעו בארתו פיגוע.

כחודש לפני כן דקר אלמוני את שני האחים אבי ושייקה אוחיון, כאשר טיילו ברחוב הגד, כעשרה מטרים משער שכם. השניים נפצעו באורח בינוני.

מקרים נוספים בהם פגעו המחבלים באזרחים באיזור שער שכם היו בשנת 1986 ובהם רצח תלמיד הישיבה אלי עמדי, רצח התייר האנגלי פול אפלבי, רצח זהבה בן־עובדיה ודקירת ברוך ג'יהאן, יוסי מרטין, עובדיה ברזכין והרב משה פראג.

ליד הכותל המערבי בוצעה לפני מספר חודשים ההתקפה על חיילי חטיבת גבעתי, בסיום טקס השבעתם. החוליה אשר ביצעה את ההתקפה נלכדה.

מעצרים אחרי ההתנקשות

פסטיוואל האין־טלוויזיה: בתי הקולנוע והמסעדות מפוצצים

אתמול במוצאי שבת היו תורים ארוכים לפני קופות הקולנוע בתל־אביב. כבר בשעה 6 אי אפשר היה להשיג כרטיסים להצגה שנייה ≡ מצידי שהשביתה תימשך, אמרה תושבת ירושלים המחוברת לכבלים

מסך קטן אבל מסך גדול צוהל: לחץ על קופות הקולנוע צילום: מאור רהב

מאת שדה פרידמן, ראובן בן־צבי ואילנה באום

עם ישראל אינו יושב בבית כשסוגרים לו את הטלוויזיה. כשהמירקע מואפל, הוא מסתער על בתי הקולנוע, על המסעדות ועל הרחוב. החניונים מלאים, פקקים. הכל "מפוצץ".

"הביקוש היום היה ממש רצח", אומר דוד לוי, מנהל משרד הכרטיסים "לאן" בת"א. ב"כנף" מכרו יותר מהרגיל, כך גם ב"הדרך" ו"קתרוס".

≡ "הביקוש לכרטיסים - רצח"

להצגות ערב שבת נמכרו כל הכרטיסים, גם להצגות של חצות. במשרדי "לאן" היה ביקוש לגשש החיוור ולמוטי גלעדי. "מה שעם ישראל רוצה זה לצחוק", כך לוי.

במוצאי שבת תורים ארוכים מול קופות הקולנוע. כבר בשעה 6 בערב, אי אפשר היה להשיג כרטיסים להצגה שניה.

זמיר מקולנוע "הוד" מכר בשבת את כל הכרטיסים, נשארו לו רק בודדים להצגה ראשונה. שמעון מ"ליימור": לחץ גדול הרבה מהרגיל בעיקר להצגות שניות.

≡ זקנים בוהים מול המירקע

גדעון, תושב בדים הגיע ל'מגראנק' באבן גבירול, עם אשה ושני ילדים: באנו לאוורר קצת את הראש, להתעייף ולהכניס את כולם למיטה מוקדם. ממילא אין ספורט בטלוויזיה, אין מה לראות.

הפסטיוואל הבינלאומי הרביעי לקולנוע שנפתח בחיפה זכה ללא ספק מן "ההפקר הטלוויזיוני" התורים ליד הקופות העידו על כך. בעכו, בפסטיוואל לתיאטרון אחר, המונים.

אך בבתי האבות ובמוסדות סיעוד שונים, רבים ישבו בוהים מול המסכים החשוכים.

מבוגים רבים בקעו קולותיהם של שידורים מירדן, קפריסין וכמובן תחנת חדר בלבנון. אם היו עוד אחדים שלא הכירו תחנות אלו, עכשיו הם גילו זאת.

ברחוב גורדון אמר מישהו: ביום הראשון היה חסר לי החדשות. אבל למחרת קראנו בעיתונים וראינו שלא החמצנו דבר. בסך הכל הרגשנו ניקוי־ראש.

רבקה צמח משכונת מעלות דפנה בירושלים: מצידי שלא תהיה טלוויזיה בכלל. יש לנו כבלים. שם מראים לנו סרטים יוצאים מן הכלל ולא מראים פרק היום ופרק בעוד בחודש ובאמצע שושלת מפסיקים ומחזירים את דאלאס. מצידי, שלא יחזרו לשדר. גם לא חדשות. במילא הם מקריאים הכל מהעיתון. בשביל מה צריכים אותם? בכל הבניין שלנו אומרים אומרים שלא צריך; הביאו אותנו לאדישות; כבר הרגילו אותנו שהם שובתים.

הסעות אגד לצעדת ירושלים תשמ"ח

ביום שני 12.10.87
באישור המפקחים על התעבורה

אגד מסיע אותך עד לנקודה ממנה אתה מתחיל לצעוד.

לנוחות הצועדים אגד יקיים שרותי אוטובוסים מיוחדים ל־2 נקודות הזינוק:

א. נס־הרים - בוגרים. ב. סמף - נוער.

האוטובוסים המיוחדים יצאו:

מתל־אביב, תחנה מרכזית רציף מס' 3, לנס־הרים: בין שעות 5.00–6.30 ולסמף משעה 5.30–7.00

מירושלים, תחנה מרכזית רציף מס' 1 לנס־הרים: בין השעות 5.00–6.30 ולסמף משעה 6.00–8.00

לאחר סיום הצעדה אגד לשרותכם בכל קוי השרות הרגילים אשר יתוגברו במידת הצורך.

אגד מאחל לצועדים צעדה קלה ונעימה.

אגד התנועה של המדינה

רדוף

מכذا من الاصل

هكذا من الأصل

אוואנס ונובאק: ישראל ממשיכה למכור לאיראן רכיבים חיוניים לטילי ההוק

השר ויינברגר: נשק אמריקאי מגיע לאיראן דרך המורדים באפגניסטאן

מאת עפרה ישועה־ליית
סופרת מעריב בוושינגטון

ישראל חזרה לסורה, והיא שוב מוכרת לאיראן נשק אמריקני ללא רשות – כך טוענים בעלי הסוד אוואנס ונובאק, המדווחים על "חשדות של פקידים אמריקנים המסתמכים על מקורות איראניים מהימנים", ועל "מקור איראני בניו־יורק".

הפקיד האמריקני האנונימי שסיפר לבעלי הטור על "החשדות" במימשל, הדגיש כי קשה מאוד להוכיח השערות בתחום הסחר הבינלאומי בנשק. והאיראני, לעומתו, סיפר לדברי אוואנס ונובאק, כי הצבא האיראני זקוק באופן נואש לחלק חיוני בסוללות ההוקים שלו, המכונה טרנספונדר רדיו קומיוניקיישן 145, וכי את החלפים מקבלת איראן מ"המקור המהימן שלנו, ישראל".

מקור בפנטאגון מצוטט באומר כי שר ההגנה האמריקני ויינברגר "לוחץ על ישראל שלא לחבל במדיניות האמריקנית".

בעלי הטור טוענים כי לישראל יש אינטרס לראות בנצחון איראני על עיראק – העומד בניגוד למטרותיו של המימשל האמריקני, המעורב כיום למעשה בלחימה לצד עיראק נגד האיראנים. הטיעון הזה משמש נשק בידי המימשל גם לקידום עיסקת מכירת הנשק לערב הסעודית, והתנגדותה של ישראל גם בתחום זה מתוארת כ"תמיכה באיראן".

בינתיים מתברר, כי נשק אמריקני מגיע לידי האיראנים ככל הנראה גם בסיועם של המורדים באפגניסטן, המקבלים נשק ישירות מארה"ב. שר ההגנה האמריקני קספר ויינברגר חשף עובדה זו בנאום לפני באי ועידה של סוכנות ההסברה האמריקנית בוושינגטון. לדברי ויינברגר, הספינות האיראניות שהופצצו ביום ה' על ידי מסוקים אמריקניים נשאו, בין השאר, טילי סטינגר (טילי כתף נגד מטוסים).

פקידים בפנטאגון אישרו בעקבות הגילוי, כי חלקים של סטינגר אכן נמצאו בשתיים מבין הסירות שנורו על ידי האמריקנים במפרץ. ארה"ב מספקת נשק ותחמושת לפלגים השונים של המורדים באפגניסטן, שחלק מהם הם בעלי קשרים טובים עם המימשל בטהרן.

המפלצת מלוך נס 'בלעה' מיליון ליס"ט ונשארה במים

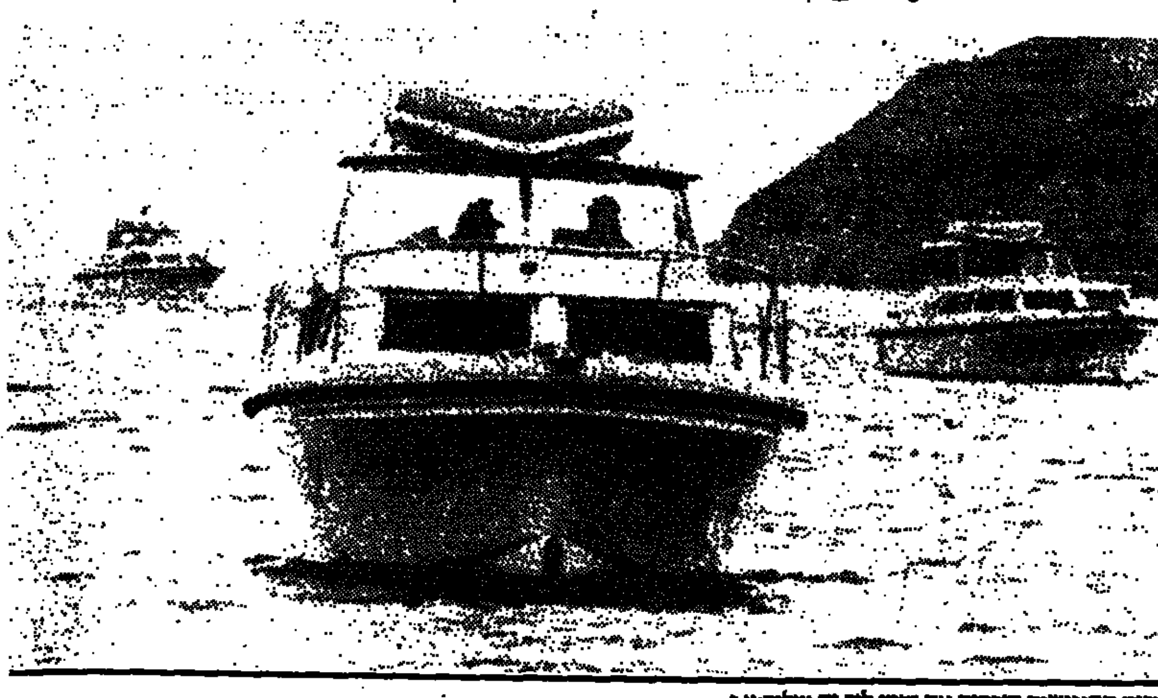

סירות החיפושים סורקות את מימי לוך נס צילום:א.פ.

מאת י. פינקלסטון
סופר מעריב בלונדון

עשרים וארבע סירות, מצויידות במנגנים תת־מימיים רגישים במיוחד, סיימו אתמול את החיפוש אחר המפלצת האגדית מלוך נס, לאחר שקלטו שלושה קולות של עצמים גדולים במעמקי האגם הסקוטי.

היה זה הניסיון המדעי הגדול ביותר אי־פעם למצוא את המפלצת החמקמקה, המעסיקה את הבריות זה 1,400 שנה.

מנהיג משלחת החיפוש, אדריאן שיין, שמחפש את נסי – כפי שנקראת המפלצת בשם חיבה – כבר 14 שנה, אמר כי המשלחת תחזור לאותו אזור, כדי לאשר את הקולות שנקלטו. לדבריו, קולות אלה יכולים להיות תוצאה של גרוטאות צפות.

"אם הצלילים יישמעו שוב באותם מקומות, פירוש הדבר יהיה שיש שם עצמים דוממים. אך אם הם יזוזו – אפשר להסיק את המסקנות".

רבים מאמינים כי המפלצת שוכנת באגם הגדול, לוך נס, בסקוטלנד. במשך השנים טענו מספר אנשים כי ראו את המפלצת, ואפילו פורסם בעתון תצלום של יצור בעל צוואר ארוך. אך נסי תמיד התחמקה מצפיה מדוייקת של צוות מדעי.

קבוצת המדענים, מצויידת בתקציב של יותר ממיליון ליס"ט לצורך המשימה, נעה במשך שלושה ימים בסירות על פני האגם, שאורכו כ־37 ק"מ, סורקת אותו באמצעות ציוד סונאר.

אך התושבים המקומיים אמרו, כי נסי שוב ניצחה את המחפשים, במוצאה מסתור במערות. לדבריהם, היא חיכתה לסוף החיפוש כדי להגיח שוב.

מקורות בבחריין: צי ארה"ב בכוננות לתגמול איראני

מאת שפי גבאי

ארצות הברית שלחה ביממה האחרונה כמה אניות מלחמה ובכללם נושאת מסוקים לאזור החם ביותר שבצפון המפרץ הפרסי. מקורות ערביים מבחריין מסרו כי רמת הכוננות הצבאית בצי האמריקני הוכפלה ביומיים האחרונים נוכח האפשרות שאיראן עלולה לממש את איומה לתקוף אניות אמריקניות.

מטוסי קרב עיראקים הבעירו אתמול מיכלית של ליבריה שהובילה נפט איראני במפרץ. הם תקפו גם שורה ארוכה של מיתקנים תעשיה ונפט בעומק השטח האיראני. איראן מסרה כי ההפצצות של עיראק פגעו בשלושה מפעלים וגרמו לפגיעות קשות ביותר בנפש.

תושבי בגדד נחרדו אתמול בעקבות שרה ארוכה של התפוצציות אדירות בקרבת הבירה. שלטונות עיראק מיהרו להודיע כי מדובר בהתפוצצות של מחסני תחמושת גדולים.

באיראן ממשיך הזרם המתון בראשות יו"ר הפרלמנט האשמי רפסנג'אני לכרסם בכוחו של הזרם הקיצוני המתנגד לכל מגעים עם המערב ועם ישראל בראשות עלי חוסיין מונטזרי, יורשו של חומייני לשלטון. בית משפט באיראן שפעל מטעם רפסנג'אני, הוציא להורג שני אנשים שהיו עוזריו של מהדי האשמי, קרובו של מונטזרי ושהיו ממונים על ארגוני הטרור החומייניסטים ברחבי העולם.

ממשלת פולין הכריזה על 'רפורמה קפיטליסטית'

ראש ממשלת פולין, זביגנייב מסנר, הודיע אתמול לפארלמנט על תכנית מרחיקת־לכת לרפורמות כלכליות.

"עברו הזמנים של תקנות מיותרות, המקעקעות את היוזמה האנושית", אמר מסנר, בהכריזו על טיוטת הרפורמה. "ברצוננו ליצור מודל של יוזמה סוציאליסטית, לפי העקרון, כי מה שאינו אסור – מותר".

לפי תכנית הרפורמה, "תפקידה של המדינה יתמצה במתן רעיונות לעסקים ובהפעלת פיקוח על יישומם של הרעיונות, בהתאם לחוק".

מסנר מתח ביקורת על אופן ניהול המשק. הוא אמר לפארלמנט: "האנשים מעמידים פנים כאילו הם עובדים, והמפעלים מעמידים פנים כאילו הם משלמים להם".

לדבריו, השלטונות שוב לא יחשדו באנשים המרוויחים יותר מאחרים. הוא קרא להעלאות בשכר לשבדים מיומנים ולאקדמאיים.

בצפותו מראש את הביקורת, שתאמר כי אין זה אלא קפיטליזם בתחפושת, אמר: "לא הצורה היא החשובה, אלה השאלה אם זה משרת את הכלכלה הסוציאליסטית".

מסנר הודיע על תכניות ליצור שמונה משרדי ממשלה חדשים, במקום 16 אחרים. למשרדים החדשים יהיה פחות פיקוח ישיר על הכלכלה מכפי שהיה למשרדים הנוכחיים. כי הרפורמות צריכות להתחיל להיכנס לתוקף ב־1988.
א.פ.

שר החוץ הצרפתי הגיע לביקור רשמי בדמשק

מאת שפי גבאי

שר החוץ הצרפתי ג'ון ברנארד רימון, הגיע אתמול לדמשק לביקור רשמי ראשון של אישיות צרפתית מאז החרם שהוטל על סוריה מצד מדינות מערב אירופה בעקבות מעורבותה בנסיון פיצוץ מטוס אל על בלונדון באוקטובר אשתקד.

השר הצרפתי המלווה במשלחת גדולה וב־35 עיתונאים אמר בדמשק כי ארצו מבינה את משקלה את סוריה במזרח התיכון והחליטה שלא להתעלם מכך.

סוריה קיבלה את השר בכבוד גדול אך הבהירה כי יעד צרפת מהביקור הזה הוא ליצור איזון מדיני מכוון ביקורו הקרוב של ראש הממשלה, ז'אק שיראק בישראל. עם זאת מתכוננת דמשק להעלות בפני השר הצרפתי נושא מרכזי והוא חידוש הקשרים הכלכליים, בגלל מצבה הכלכלי החמור של סוריה. מקורות מערביים בדמשק גם טענו כי סוריה מעוניינת לחדש את עיסקות הנשק שלה עם צרפת, לאחר שהצבא הסורי משתמש גם באמצעי לחימה צרפתיים, בעיקר בחיל האוויר, כמו מסוקים.

השר הצרפתי עומד לדרוש בפגישותיו הבוקר. מהנשיא חאפז אסד לפתור את בעיית בני הערובה הצרפתים שמוחזקים בידי חיזבאללה בלבנון.

אנשי לה פן ערכו פוגרום שהזכיר לרבים את ימי הרפובליקה הויימרית

מאת תמר גולן
סופרת מעריב בפריס

כדבר הזה לא קרה ב"אסיפה הלאומית" מאז הימים הקודמים של עליית הפאשיזם, וצרפת כולה נסערת: חברי הבית ממפלגת הימין הקיצוני של "החזית הלאומית" השתוללו במשך שעות ארוכות באולם המליאה. דחפו, קיללו ואיימו על חברי הבית, עלו על דוכן היושב ראש, והפעילו את הכפתור החשמלי המשמש להצבעה של חברי מפלגות הקואליציה הממשלתית.

המהומה פרצה בליל שישי, כאשר על סדר יומה של האסיפה הלאומית הצרפתית, עמדה הצעת חוק של שר המשפטים, אלברט קלדרון, בנושא המלחמה בסוחרי סמים.

רק חברים מעטים של הפרלמנט נכחו באולם. אנשי הימין הקיצוני טענו, כי הצעת החוק היא מתונה מדי, והעלו הצעות תיקון רבות. לאט לאט התרוקן הבית עוד יותר, לאחר ההצעות, נכחו בו רק כתריסר חברים מתוך 345. אך חברי מפלגת החזית הלאומית, בהנהגת ז'אן מארי לה־פן, לא הלכו הביתה ופתחו במיתקפה מתוכננת מראש:

שניים מראשי המפלגה, קפצו על דוכן היושב ראש ותבעו ממנו, תוך השמעת איומים, להפסיק את הדיון.

אחרים דילגו על המושבים הריקים של חברי מפלגת הקואליציה הממשלתית מהימין והמרכז, אך גם עד מושבי הסוציאליסטים הגיעו. הם הפעילו את מערכת הכפתורים החשמלית הקבועה ליד מושבו של כל ציר פרלמנט, והצביעו בשם הנעדרים מן האולם.

חברי הבית הבודדים שנותרו באולם, ניסו למנוע בעד אנשי לה פן המשתוללים, ואלה לא היססו מלהפעיל כוח ולדחוף אותם, כולל שתי נשים חברות הפרלמנט. הסערה נמשכה במשך כל הלילה, עד שמרנה בבוקר.

בצרפת דיברו כאן אתמול על נסיון "פרטץ'" והיו שהזכירו את מה שהתחולל בבונדסטאג הגרמני בתקופת הרפובליקה של ויימאר. אפילו חברי הממשלה, שלא לדבר על האופוזיציה, קראו לנקיטת אמצעים נגד המפלגה, אך במסגרת החוק, בראשם השר לענייני זכויות האדם קלוד מאלרה והשר לענייני הפרלמנט אנדרי רוסיני.

ביום שלישי, יתכנס הבית לדיון מיוחד בתקריות שאירעו בסוף השבוע. אנשי החזית הלאומית אמרו, כי הם המייצגים האמיתיים של העם, וכי בהיעדר חברי הבית ממפלגות הקואליציה, הם מילאו את חובתם לעם והצביעו במקומם.

בשבוע שעבר, כאשר נפתח מושב החורף של הבית, נעדרו חברי החזית הלאומית, הסיבה – נשיא האסיפה הלאומית הודיע כי המושב ייפתח ברגע של דומיה לזכר קרבנות הנאציזם, וזאת לאחר דברי לה פן, כי תאי הגאזים לא היו אלא "פרט קטן" בהיסטוריה של מלחמת העולם ה־2.

10 אופל קדט ועוד
800 אלף פרסים בהגרלת מגן דוד אדום
קנו כרטיס ועוד כרטיס בהגרלת מגן דוד אדום, ההגרלה היחידה שהכנסותיה קודש להצלת חיי־אדם.

לאוסטרליה
בדרך הקצרה, המהירה והנוחה ביותר
* טיסות בכל יום דרך אירופה. עם קשר מיידי מישראל.
* טיסות במזרחיות נון-סטופ דרך בנגקוק (לא מעל מדינות ערב) בדרך לאוסטרליה
* טיסות אקספרס עם עצירה אחת בלבד במזרח הרחוק
* אפשרויות עצירה במזרח הרחוק לעסקים ולבילוי
* כל הטיסות במטוסי ג'מבו 747, החדשים ביותר
ניסיון של שנים בטיסות ארוכות ומוניטין בינלאומי רב בשירות ובאמינות. על הקרקע ובאויר. עשו את טיסתכם ב"מלונות המעופפים" של קוואנטאס לחוויה מהנה.
התקשר לסוכן הנסיעות שלך או ל- QANTAS - THE AUSTRALIAN AIRLINE
בן יהודה 1 תל אביב טל 03 652163
QANTAS
נתיבי אויר אוסטרליים

המכללה לניהול אבטחה ליד המכון לפריון העבודה והייצור משרד העבודה והרווחה
מודיעה על פתיחת הרשמה למגמות:
א. קציני בטחון (לימודי תעודה)
פתיחה: 2 לדצמבר '87
ב. שומרים (לימודי תעודה)
ג. מאבטחים (לימודי תעודה)
לקבלת פרטים, לפנות בכתב לכתובת:
המכללה לניהול אבטחה, הנרייטה סולד 4, ת"א, ת.ד. 33010 ת"א, 61330

כתיבה המכונה ב־12 שעות בשיטה עיוורת
בי"ס למסחר "רימון"
ת"א, ריזנוף 85, ☎ 281985

רשות הדואר
סדרי עבודת יחידות הדואר בחול המועד סוכות
כל סניפי הדואר בארץ יפעלו בימי חול המועד סוכות עד השעה 13.00.
בירושלים, בתל־אביב ובחיפה יפעלו סניפים מרכזיים עד השעה 18.00* (עד השעה 13.00 יינתנו כל השירותים, כולל בנק הדואר, משעה זו ועד השעה 18.00 יינתנו שירותי דואר בלבד, ללא שירותי בנק).
להלן מעני הסניפים המרכזיים:
ירושלים – הסניף המרכזי, רח' יפו 23;
תל־אביב – סניף אלנבי, רח' אלנבי 132;
חיפה – סניף הנביאים, רח' הנביאים 22 א; סניף שקמונה, שד' פל"ים 19.
* ערב שמחת תורה, יום רביעי 14.10.87 – עד השעה 13.00 בלבד.
רשות הדואר — עם הפנים לשיפור השירות

הכי כיף שבעולם
סופרלנד — גן השעשועים בכל בו שלום
להיפגש עם אישים במוזיאון השעווה הישראלי ועם הדמויות של אורי מלמיליאן, מייקל ג'קסון ועד 100 דמויות!
בואו למופע עם עוזי חיטמן
★ להשתעשע במתקני השעשועים המלהיבים
★ להשקיף על נוף מרהיב ממרומי מגדל שלום
חדש במוזיאון: ג'יגו — משחק חכם יותר — במחיר הנחה!
פתוח בחופשת סוכות רצוף מ־9.00 בבוקר עד 19.00 בערב.
סגור בשבתות וחגים. בערבי חג וימי ו' פתוח מ־9.00 עד 14.00.

מרדכי ואנונו זכה בחלופה לנובל - פרס החיים הנכונים

מרדכי ואנונו, הנשפט על מסירת סודות הגרעין של ישראל, קיבל ביום שישי את "פרס החיים הנכונים", שנחשב חלופה לפרס נובל.

האגודה לחיים נכונים, קבוצה בעלת מודעות אקולוגית חזקה, שהמטה שלה שוכן באי הבריטי מן, אך פועלת משטוקהולם, מעניקה את הפרסים על "פתרונות מעשיים ומופתיים לבעיות האמיתיות של ימינו".

בהודעה על מתן הפרס מסרה האגודה, כי ואנונו זכה בו "בגין האומץ הרב שגילה, בהעמידו בראש מעייניו את הנאמנות לאנושות, לפני סיכונים אישיים עצומים".

ואנונו מועמד גם לפרס נובל לשלום, שעתיד להיות מוכרז באוסלו ביום שלישי הבא, אך מקורות המקורבים לוועדה אומרים, כי סיכוייו לזכות קלושים.

רויטר

גם בעברו של הכומר ג'סי ג'קסון נמצאו "פגמים מוסריים"

הכומר ג'סי ג'קסון הכריז על עצמו אתמול רשמית כמועמד לנשיאות ארה"ב, המתמודד על המינוי מטעם המפלגה הדמוקרטית. ג'קסון, שמשאלי דעת הקהל קובעים שהוא הפופולארי ביותר מכל הדמוקראטים המתמודדים על המינוי הזה, הוא השחור היחיד בין המועמדים. פרשנים מצביעים עליו כמי שיכול לסחוף אחריו תמיכה מרובה בעיקר בבחירות המוקדמות בדרום ארצות הברית, שייערכו ב־8 במרס. תדמיתו של ג'קסון שופרה ללא הכר מאז כישלונו הראשון למירוץ הבחירות לנשיאות, לפני ארבע שנים. כיום הוא נמנה בין תומכיו לבנים רבים, בעיקר פועלים ושכירים באזורי מצוקה, שסבלו בשנים האחרונות הן מאבטלה והן מקיצוץ ניכר בשכרם הריאלי.

"האומה האמריקנית זקוקה לשינוי", אמר ג'קסון אתמול לתומכיו הנרגשים בעיירה ראלי שבקרולינה הצפונית. לדבריו, "מערכת הערכים של הממשלה הזאת אינה בסדר". ערב ההכרזה הצטרף גם ג'קסון לרשימת המועמדים לנשיאות שהעיתונות גילתה "פגם מוסרי" בהתנהגותם: במקרה שלו התברר, כי הוא הציע את שירותיו לצורך פרסומת לרשת של בתי ספר לעסקים, תוך כדי מערכת הבחירות. בעקבות הגילוי מיהר הכומר להורות לעורכי דינו להחזיר את חוזה הפרסומת "כדי שלא ייווצר רושם של טעם לפגם". עיתונאים חוקרים גילו אתמול, כי גם ג'קסון – כמו הכומר פט רוברטסון – התחתן חודשים אחדים אחרי שאשתו הרתה לו. אולם אין מעריכים שגילוי זה יפגע בפופולאריות של הכומר השחור, אשר אינו מזוהה עם הערכים ה"פוריטאניים" שלהם מטיף רוברטסון, המתמודד על מינוי המפלגה הרפובליקנית.

עפרה ישועה־ליית, וושינגטון

יום לפני קרב הכתר עסקו קספרוב וקרפוב בספורט

אלוף העולם בשחמט, גארי קספרוב, ישחק מחר בכלים השחורים בפתיחת המשחק הראשון ב"קרב הכתר" עם האלוף המודח והטוען לכתר, אנאטולי קרפוב.

בהגרלה שנערכה אמש בסוויליה שבדרום ספרד יצא בחלקו הצבע השחור. הדו־קרב שייערך בסוויליה בימים שני, רביעי ושישי, יקיף 24 משחקים שיפורסמו מיד לאחרת במעריב. המנצח יהי מי שיצבור ראשון 6 נצחונות (בלי חישובי תיקו), או 12.5 נקודות (בחישוב תוצאות תיקו).

לקראת הקרב פתחו היריבים ב"מלחמה פסיכולוגית" בהאשימם זה את זה. את הימים האחרונים שלפני המשחקים בילו שניהם בפעילות ספורטיבית, כדי לשפר את הכושר הגופני הדרוש למאמץ ממושך כזה (יותר מחודשיים). קספרוב (בן 24), שהוא ספורטאי מעולה ורץ מצטיין, שיחק כדורגל, שחה הרבה והלך הרבה. קרפוב (בן 36), שהוא חלש בגופו, הסתפק בטניס.

שאול הון

כלב נבלע על־ידי דג ונותר בחיים

בברית־המועצות הצליח כלב להישאר בחיים לאחר שנבלע על ידי דג גדול מן זאב־הים. כך מסר אתמול רדיו מוסקווה.

הכלב נעלם כשחצה את נהר פחורה בצפון סיביר כדי להצטרף לאדונו, שעסק בדייג בגדה האחרת של הנהר.

דקות אחדות מאוחר יותר פרש הדייג את רשתו וקלט בה דג זאב־ים ענק שזנב מודקר בין מלתעותיו. הוא חתך את הדג והכלב השתחל החוצה מתוך גופו בבריאות.

רדיו מוסקווה מסר כי אורך הדג היה 1.8 מ' ומשקלו 52 ק"ג.

רויטר

'מוצא של של כבוד': עיסקת הנשק עם סעודיה תאושר בלי טילי המאווריק

מאת עפרה ישועה־ליית
סופרת מעריב בוושינגטון

החלטת הבית הלבן לוותר על רעיון מכירת טילי מאווריק לערב־הסעודית, כחלק מעיסקת נשק ענקית המיועדת למדינה זו, התקבלה בוושינגטון בסוף השבוע כ"מוצא של כבוד" לכל הצדדים במאבק על העיסקה, שככל הנראה תעבור עתה ללא התנגדות עזה במירוץ. טילים חדישים אלה נחשבו לחלק המסוכן ביותר של העיסקה בכל הקשור לבטחונה של ישראל.

הממשל היה מעוניין במיוחד להגיע להסכם עם הקונגרס טרם צאתו של שר החוץ ג'ורג' שולץ למזרח התיכון, לביקור שבמהלכו ישהה הן בישראל והן בערב־הסעודית. משרד החוץ נטה מלכתחילה לוותר על טילי המאווריק, אולם הבית הלבן והפנטאגון עמדו על דעתם שהטילים חיוניים לסעודים.

הניו־יורק טיימס מסר ביום ו', כי קודם שהציע־את הפשרה למנהיגים בכירים בקונגרס הבטיחו פקידים בכירים במימשלו של הנשיא רייגן לשגריר סעודיה בוושינגטון, הנסיך סולטאן איבן בנדר, כי במקרה הצורך "תקבל סעודיה אספקה מיוחדת של טילי מאווריק אמריקניים, שיוטסו לשם במירוץ".

צבאה של ערב הסעודית רכש כבר בעבר 2,000 טילים מהדגם הקודם של המאווריק, טילים אנטי־טנקיים המשוגרים ממטוסים. הגירסה החדישה, שממנה ביקשו הסעודים לרכוש 1600 יחידות, היא משופרת בהרבה ומאפשרת למטוס לפגוע בדיוק מירבי במטרות שעל הקרקע, גם אם הוא נמצא בריחוק של 10 קילומטרים מהמטרה, בטווח מפגיעת ההגנה האנטי־אווירית. תומכי ישראל בקונגרס טענו, כי איראן, שהסעודים טוענים שהם זקוקים לנשק כדי להתגונן מפניה, אינה מציבה שום סכנה "על הקרקע" לערב הסעודית. לעומת זאת, קל יהיה יחסית להעביר טילים מוטסים למלחמה בגבול הישראלי.

פעילי השדולה הישראלית איפא"ק וחברי קונגרס פרו־ישראליים התלוננו שוב ושוב במשך השבועות שחלפו, כי הממשל לא גילה כל נכונות להגיע לפשרה בנושא עיסקת הנשק. גישה זו השתנתה, בימים האחרונים, לאחר שמספרם של חברי הסנאט שחתמו על מכתבי התנגדות לעיסקת הנשק "במתכונתה הנוכחית" הגיע ל־66, ונראה היה שהנשיא לא יוכל להעביר את העיסקה בכוח זכות ה"וטו" שלו על החלטות הקונגרס.

בעיסקה, שתוגש ככל הנראה לאישור הקונגרס בימים הקרובים, כוללת גם 12 מטוסי קרב חדישים מדגם אף. 15 סי ראף. 15 די אולם לפי ההסכם שהושג עם הקונגרס מטוסים אלה לא יימסרו לסעודים אלא יישארו בארה"ב, ויועברו לערב הסעודית רק במקרה שיהיה צורך למלא מקומם של מטוסים קיימים. עוד נכללים בעיסקה עזרי אווירוניקה לשיפור ועידכון מטוסי אף. 15 ישנים שנמכרו לסעודים בשנות השבעים, ושיפורים לטנקים מסוג אם. 60 שבידי הסעודים.

חולה האיידס הראשון בארה"ב קיים יחסים עם 250 גברים בשנה

מאת רן דגני
סופר מעריב בניו־יורק

דייל קנדי, בעל תיאבון מיני גדול, הוביל, כנראה, את מגיפת האיידס באמריקה הצפונית – נאמר בספר שיצא השבוע לאור.

העיתונאי רנדי שילטס, מסאן־פרנסיסקו, כותב בספר "והתזמורת הוסיפה לנגן: אנשים, פוליטיקה ומגיפת האיידס", כי גאטן דוגא, דייל בחברת תעופה קנדית, סיפר לרופאים בשנת 1981, כי קיים יחסי מין עם כ־250 גברים בממוצע בשנה בעשור שחלף. הדייל מת מאיידס בשנת 1984.

שילטס, שחשף את זהותו של דוגא לאחר נבירה בנזכים רפואיים וראיונות עם רופאים. לדברי הספר, סירב הדייל להאמין, כי המחלה שלקה בה מועברת מאדם לאדם על־ידי יחסי מין. לרופאים שהפצירו בו להפסיק לקיים יחסי מין, השיב דוגא: "זכותי לעשות עם גופי מה שאני רוצה".

הספר טוען, כי לאחר שקיים יחסי מין עם גבר, נהג דוגא להדליק את האור, להצביע על הכתמים הסגולים שעל חזהו ולומר לבן זוגו: "זה סרטן של הומואים".

העיתונאי – בעצמו הומוסקסואל – מגלה, כי הדייל נדבק בנגיפי איידס כתוצאה ממגעים מיניים שקיים עם שחורים אפריקניים באירופה.

לדברי העיתונאי, מכונה הדייל במרכז להדברת מחלות מדבקות באטלנטה כ"חולה מס' 0", כלומר מקור מחלת האיידס באמריקה הצפונית.

מלכת היופי של ניו־יורק משנת 45 נאשמת בשיחוד שופטת

מיירסון בטקס ההכתרה בשנת 1945. תצלום א.פ.

מאת רן דגני
סופר מעריב בניו־יורק

בפרשת בס מיירסון, יפיפיה בת 63, שהיתה ה"צאר" לענייני תרבות של עירית ניו־יורק, יש כל הסממנים של תסריט הוליוודי משובח: תאוות בצע, שחיתות, ידידות שלא עמדה במבחן, תחרות של שתי נשים על ליבו של גבר אחד, תככים של מנגנון ציבורי רב עוצמה, וגם קמצוץ של קשרים עם המאפיה, הווילת פאר בעיירת קיט אקסקלוסיווית בלונג־איילנד ודמותו של ראש עירית ניו־יורק.

בס מיירסון, שגם בעשור השישי לחייה "שמה בכיס" צעירות רבות בנות 20, היתה מלכת היופי היהודיה הראשונה בתולדות ארה"ב: היא נבחרה מיס אמריקה בשנת 1945.

לימים, נעשתה מיירסון שדרנית טלוויזיה פופולרית, סייעה לציר אלמוני בבית הנבחרים האמריקני, אד קוץ', להיבחר לראש עירית ניו־יורק וכגמול מונתה ראש מחלקת התרבות של העיר.

נפילתה היתה כמשכת וקשה. שורשיה נעוצים ביחסים לוהטים בינה לבין קבלן אמיד, קארל קאפאסו, שלימים נמצא אשם בהעלמות מס והמרצה עתה עונש מאסר בבית־כלא פדראלי בפילדלפיה. קאפאסו, צלל למערבולת היחסים עם הסבתא הזוהרת בלי להתחשב בנישואיו לננסי קפאסו ברונטית חמת מזג, שטרם נולדה כאשר מיירסון נבחרה מלכת יופי. האגו של גם קפאסו נפגע בעיקר מהעובדה שהפסידו לסבתא.

כששאלת הגירושין בין אנדי לננסי נדונה בבית־משפט לדיני משפחה, עברה מיירסון את הגבול הדק בין תחרות על ליבו של גבר לבין מכה מתחת לחגורה: מיירסון חשודה, ששיחדה את השופטת היושבת שדנה במשפט הגירושין בין בני הזוג קפאסו כדי שתפסוק דמי מזונות קטנים לננסי.

השוחד – לפי כתב האישום, שהוגש בסוף השבוע: מיירסון שכרה את בתה של השופטת, סוקריט גייבל, שלפי דיווחים בעיתונים היתה לא יוצלחית שהתקשתה למצוא עבודה, לעבודה בלשכתה. אמו השופטת פסקה לטובת אנדי קאפאסו. מיירסון עצמה קיבלה מאנדי תשלומים במזומנים, תכשיטים, תעודות אשראי ומכוניות פאר עם נהג.

עיתוני ניו־יורק פוצצו את הפרשה לפני כחצי שנה ומיירסון נאלצה להתפטר מתפקידה הרם.

מיירסון פרשה מעיני הציבור ולא הגיבה גם כאשר פורסמו פרטי כתב האישום. היא צפויה לעונש מאסר עד 30 שנה וקנס של עד 500 אלף דולר.

בוא ותראה איך פועלים טוב יותר
כל $100 שיש לי במניות ההסדר שווים עד $117 בתכנית החסכון "מטמון-תשואה"

בנק הפועלים בע"מ

כתיבה במכונה ב־12 שעות
בשיטה עיוורת
בי"ס למסחר "רימון", ת"א, דיזנגוף 85, ☎ 281985

הודעה לצרכני החשמל

חברת החשמל מבקשת להודיע לציבור צרכניה כי לרגל חופשה מרוכזת בחג הסוכות

לא תתקיים קבלת קהל במשרדי החברה מיום ד', י"ד בתשרי תשמ"ח (7.10.87) עד יום ו', כ"ג בתשרי, תשמ"ח (16.10.87) ועד בכלל.

כל השירותים להבטחת אספקת חשמל סדירה ואמינה לצרכנים ולטיפול בתקלות יפעלו כרגיל.

צרכנים החייבים לפרוע חשבונותיהם בקופות החברה (ולא בבנקים), יוכלו לשלם במשרדי החברה בימים:
א' 11.10.87, ב' 12.10.87, ג' 13.10.87, ד' 16.10.87.

לא תתקבלנה הזמנות לחיבורים למערכת אספקת החשמל בכל תקופת החופשה.

אנו מבקשים מהצרכנים להקפיד על תשלום חשבונות החשמל במועדם.

חברת החשמל ועובדיה מאחלים חג שמח לכל בית ישראל

חברת החשמל לישראל בע"מ

קבלת מודעות ללוח מעריב היום עד שעה 18.00
בבית מעריב – רחוב קרליבך 2, תל־אביב, ☎ 03־5611111

הצטרף למניעת תאונות בדרכים
הכן את ה"פיאט" שלך לחורף
דרוש
חלקי חילוף מקוריים של פיאט.
עכשיו בהנחה של
10%
בכל המוסכים האיזוריים והמוסמכים ואצל מפיצי המשנה של פיאט בכל רחבי הארץ.
(רשימת החלפים במבצע מופיעה בפלקט בנקודות המכירה).
FIAT
חלפים מקוריים

هكذا من الاحل

مكذا من الاهل

המפד"ל מתקפלת בעניין נקש: נסוגה מאיומיה בזעזועים קואליציוניים בגלל הבג"ץ של חריש

חוגים במפלגה וגופים מקורבים תקפו את עמדת המזכ"ל שטען שהבג"ץ הוא קו אדום ≡ הקיבוץ הדתי: יש להגן גם על המערכת המשפטית הכללית

מאת מנחם רהט

הודעת מזכ"ל המפד"ל, הרב יצחק לוי, כי מפלגתו רואה בהגשת בג"ץ בעניין נקש נגד בית־הדין הרבני "קו אדום", עוררה תסיסה בחוגים שונים במפלגה ובקרב גופים הקרובים לה בדעותיה. מפלגות אחרות הגדירו עמדה זו: איומים וסחטנות.

נראה שעקב כך המפד"ל מורידה פרופיל בפרשה זו, והיא כבר לא טוענת שהבג"ץ של חריש יהיה עילה לזעזועים קואליציוניים.

הרב לוי אמר אמש, כי לדעתו היה על חריש לערער בפני בית־הדין הגדול בירושלים, שהוא האינסטנציה החוקית לעירערים על החלטות בית־הדין הרבני האזורי, ולא לרוץ מיד לבג"ץ, "דבר הפוגע בכבוד בתיה"ד הרבניים שהם בבת עינינו".

שר הדתות, זבולון המר, גינה בסוף השבוע את הפגיעות "מכיוונים שונים" במעמדו של היועץ המשפטי, ורמז כי דעתו אינה נוחה מהצהרת מזכ"ל מפלגתו. המר קבע, כי המפד"ל תיאבק נגד הפגיעה בכבוד היועץ המשפטי.

שר הדתות ציין, כי הדוברים לא דיברו בשם מוסדות המפד"ל, שכלל לא התכנסו לדון בנושא זה, אולם באווירה שנוצרה תיאלץ המפד"ל לכנס מוסדותיה כדי להגן בכל דרך על כבודו וסמכותו של ביה"ד הרבני. המר אמר כי המפד"ל תיוועץ ברבנים הראשיים ובמשפטנים, כדי להבטיח שאושיות החוק, שהעניקו סמכות לבתיה"ד הרבניים, לא יינזקו.

≡ נקש אינו גיבור לאומי־דתי

עם זאת סבורה המפד"ל – אומר זבולון המר – שאין לגרום לקרע בציבור על רקע סוגיה זו. גם בחוגים אחרים במפד"ל הובעה הסתייגות מדברי המזכ"ל הרב לוי בעניין הבג"ץ ו"הקו האדום", ומעמדת ח"כ דרוקמן. בין המתנגדים – אישים בולטים בסיעות הצעירים – "למפנה" והקיבוץ הדתי.

תנועת הקיבוץ הדתי קבעה, שכשם שהמפד"ל דורשה בצדק להגן על כבוד בתיה"ד הרבניים, מחוייבת המפד"ל להגן גם על המערכת המשפטית הכללית, כולל היועץ המשפטי, ואסור לה ליצור ניגוד בין שתי מערכות אלה, דבר שעלול להביא להפרדת הדת מהמדינה. עוד נטען, כי אסור למפד"ל לבצע צעד שיתפרש כהזדהות עם נקש.

זבולון המר

חיים דרוקמן

חוג נאמני תורה ועבודה, שמחוץ למפד"ל, טוען כי הגורמים הנאבקים עתה למען נקש שגו מלכתחילה, כשהפכו את האיש לגיבור לאומי־דתי. החוג תוקף בעיקר את ח"כ דרוקמן, ומאשימו באחריות לכניסת ביה"ד הרבני לתסבוכת נקש. ראש החוג, ד"ר יחזקאל כהן, אמר כי עמדת הרב לוי היא עניין חמור ותמוה ביותר. עד כה היה מקובל בציבור הדתי־ציוני שקווים אדומים קיימים רק בענייני דמותה היהודית של המדינה והחינוך הדתי.

"לא יתכן", אומר ד"ר כהן, "שהקו האדום יתקשר לאישיותו של נקש. אי אפשר היה למצוא עניין גרוע יותר מעימות בין בג"ץ לביה"ד הרבני. האחריות לעימות מיותר זה מוטלת על אלה שהפכו את נקש לגיבור דתי־לאומי וסבבו את הציבור הדתי־ציוני בעניין לא לו".

≡ חזית חדשה ומיותרת

החוג גם מאשים את דרוקמן וחבריו בכוונות לסכן את מעמדם של כל בתיה"ד במדינה. "אל יהפכו את פרשת נקש לפרשת בתיה"ד והרבנות, ואל יפתחו חזית חדשה ומיותרת ביחסי חילוניים־דתיים וביחסי דתיים ומדינה", אומרים נאמני תורה ועבודה ומזכירים שבוועידת המפד"ל התברר שהרבנים לוי ודרוקמן מייצגים מיעוט ולפיכך אין הם דוברים אלא בשם עצמם.

תנועת רצ גינתה אמש את האיומים הפוליטיים שמפעילה המפד"ל על היועץ המשפטי בעניין נקש. "באיצטלה של הגנה על מוסדות דתיים מגינה המפד"ל על רוצח ושודד־דרכים", אומרת רצ ומזכירה שהיועץ המשפטי כבר הגן על כבודם של רבנים שלא היו ראויים לכך, כאשר נמנע מלהפעיל סמכותו בעניין נקש ללא כל התייחסות לעמדת הרבנים.

דבר זה אינו מספק את המפד"ל ורבניה, טוענת רצ, אשר אימצו לעצמם את המימרה ממסורת ישראל: "חביבה ארץ־ישראל שמכפרת על עוונות ופשעים". רצ טוענת כי שום פרזה פטריוטית או המיסטיות לא תנקה את המפד"ל ורבניה.

גם תנועת שינוי גינתה אמש את המפד"ל על איומיה בפרשת נקש וקראה ליועץ המשפטי לממשלה להתעלם מהתבטאויות המחוצפת של המפד"ל. לדעת שינוי, התשובה המוחצת ביותר ל"שחצנות החדשה" של המפד"ל היא בהסגרתו המיידית של נקש, מבלי להזדקק כלל לבג"ץ.

פטנט להצלת עורו של נקש: להריצו לכנסת

מעריכים במשרד המשפטים ≡ כך: זה לא אנחנו ≡ הוגשה תלונה למשטרה על האיומים שהושמעו נגד חריש

מאת ברוך מאירי

"ישנה מגמה ברורה לגרום לדחיית הסגרתו של ויליאם נקש לצרפת, במטרה להריצו לכנסת מטעם אחת הרשימות הקיצוניות" – העריך אמש מקור בכיר במשרד המשפטים. לדבריו, הארכת צו עיכוב היציאה נגדו עד אפריל 1988 נותנת שהות להציבו ברשימת המועמדים לכנסת של אחת המפלגות הקיצוניות. המקור המשפטי הבכיר הבהיר: "אנו מסתמכים על מידע המצוי בידינו".

בתגובה מסר אמש דובר כך, ברוך מרזל: "אין שום כוונה, או סיכוי, להציב את נקש כמועמד לכנסת מטעם התנועה. אנו סוברים כי הוא צריך להישפט בארץ. אנו לא סומכים על גויים בשפיטת יהודים".

בינתיים הגיש משרד המשפטים תלונה רשמית למשטרה על האיומים ערב החג על חייו של היועץ המשפטי לממשלה, יוסף חריש. "אמנם גם בעבר הושמעו איומים על יועצים משפטיים", אומרים במשרד המשפטים, "אך כיום, כאשר האלימות גוברת, יש לקחת כל איום כזה במלוא הרצינות ולחקרו באופן יסודי".

הידיעה שפורסמה ביום ו' ב"מעריב" על האיומים נגד חריש הדהימה רבים, ובעיקר משפטנים. הוועד המחוזי של לשכת עורכי־הדין בירושלים שיגר מברק עידוד ליועץ המשפטי: "אנו מגנים את אלה התוקפים את היועץ המשפטי ודוחים את דבריו של מזכיר המפד"ל המאיים בנקיטת סנקציות פוליטיות. יש משפטנים לא מעטים הסבורים שהיועץ המשפטי רשאי היה לגרש את נקש על אף החלטת בית־הדין הרבני, ובלא להזדקק לפנייה לבג"ץ".

פרקליטו של ויליאם נקש, עו"ד רולנד רוט, שיגר מברק לחריש ובו הביע צער על האיומים נגדו. היום יקיים רוט מסיבת עתונאים, ובה ימסור על צעד משפטי שנקט, במגמה לסכל את הסגרתו של נקש לצרפת.

ועד הטלוויזיה הלימודית החליט: לא נשבור את שביתת חברינו

השביתה בקול ישראל ובטלוויזיה נמשכת. ועד העיתונאים בטלוויזיה הלימודית, אשר אינו חבר באיגוד הארצי של עיתונאי ישראל, החליט שלא לתת יד "לשבירת השביתה" של העיתונאים ברשות השידור. לפיכך לא יסכימו שטלוויזיה הלימודית תשדר אחרי חמש וחצי אחה"צ. (כתבה בעמוד 3).

יו"ר הוועדה להקמת הערוץ השני, ח"כ פנחס גולדשטיין, דרש מראשי משרד התקשורת לשדר מבזקי חדשות ולהערך לקראת שידורי ספורט מרכזיים בכדורגל וכדורסל בערוץ השני. לטענתו, ניתן לשלב במהלך שידורי הערוץ השני מבזקי חדשות בשיתוף עם גל"צ – כפי שמקובל במישדר "ערב חדש". תביעתו של גולדשטיין אינה ריאלית: העובדים האזרחים בגל"צ תומכים במאבקם של העיתונאים ברשות השידור. הוראה למפקד גל"צ שיחייב את החיילים בתחנה הצבאית לשדר מבזקי חדשות בערוץ השני, תצטרך לבוא מהרמטכ"ל ומקצין חינוך ראשי.

אילנה באום

עובדי התיפעול בחיפה, אשדוד ואילת פתחו בעיצומים

עובדי התיפעול בנמלי חיפה, אשדוד ואילת נוקטים עיצומים הגורמים, לטענת הנהלת רשות הנמלים, לעיכוב הטענת מטעני יצוא של פירות וירקות ולנזק כספי ניכר. עובדי התפעול החליטו בסוף השבוע על נקיטת עיצומים בשל סירובה של הנהלת הרשות להענות לתביעות שכר.

הנהלת הרשות פנתה באמצעות עו"ד נחום פיינברג לבית־הדין האזורי לעבודה בתל־אביב, שיצווה על העובדים לשוב לעבודה סדירה בכל שלושת הנמלים. "זו שביתה פראית ובלתי מוגנת שפרצה ללא כל הודעה", נאמר בפנייה לבית הדין. הדיון בבית־הדין לעבודה נקבע להבוקר.

אלי דנן

יחזקאל סהר: בן־גוריון לא הכין את ההגנה למלחמת העצמאות

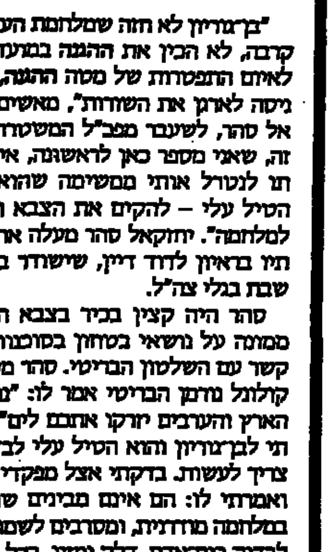
דוד בן־גוריון

"בן־גוריון לא חזה שמלחמת העצמאות קרבה, לא הכין את ההגנה במועד ונכנע לאיום התפטרות של מטה ההגנה, כאשר ניסה לארגן את השורות", מאשים יחזקאל סהר, לשעבר מפכ"ל המשטרה. איום זה, שאני מספר כאן לראשונה, אילץ אותו לנטרל אותי ממשימה שהוא עצמו הטיל עלי – להקים את הצבא ולהכינו למלחמה". יחזקאל סהר מעלה את טענותיו בראיון לדוד דיין, שישודר במוצאי שבת בגלי צה"ל.

סהר היה קצין בכיר בצבא הבריטי, ממונה על נושאי בטחון בסוכנות ואיש קשר עם השלטון הבריטי. סהר מספר, כי קולונל נודמן הבריטי אמר לו: "נפנה את הארץ והערבים יזרקו אתכם לים". מיהרתי לבן־גוריון והוא הטיל עלי לבדוק מה צריך לעשות. בדקתי אצל מפקדי ההגנה, ואמרתי לו: הם אינם מבינים שום דבר במלחמה מודרנית, ומסרבים לשמוע. בן־גוריון הטיל עלי להקים את הצבא. התחלתי לבדוק כוח־אדם, דלק ומזון. בכל מקום נתקלתי בשתיקה. זאב שרף גילה לי: 'בלילה בא אל ב"ג ואמר לו, שאם לא יפסיק את עבודתי – כולם יתפטרו'".

יחזקאל סהר טען, כי חודש וחצי לפני המלחמה, הגיע ב"ג למסקנה שצריך לערוך את ההגנה למלחמה - "אבל זה היה כבר מאוחר". להערת המראיין, שבסופו של דבר ההגנה עמדה במלחמה, השיב סהר: "נכון, אבל באיזה מחיר: מחצית מאנשי הפלמ"ח נהרגו ונפצעו".

עתי"ם

המחיר של 10 ימי שביתת רופאי קופ"ח - 500 ניתוחים דחויים

כ־500 ניתוחים בוטלו ב־10 ימי שביתת רופאי קופ"ח שהסתיימה ערב החג. הרופאים ביצעו רק ניתוחים דחופים. ביום ו' נפתחו המגעים בין הצדדים. בפגישה בין הרופאים ליו"ר מרכז קופ"ח, פרופ' חיים דורון, התברר כי למעשה נשארה רק נקודת מחלוקת אחת: קביעת תאריך להתחלת ביצוע הניתוחים בשעות אחה"צ.

הנהלת קופ"ח טוענת שעליה לסכם נושא זה קודם לכן עם קבוצות עובדים אחרות. "אין כל סיבה שלא יקבעו מתי נתחיל לעבוד. הם לא צריכים להתחמק מזה", אמר מ"מ יו"ר ארגון רופאי קופ"ח, ד"ר אליאס ווילקובסקי. לדבריו, הרופאים דוחים את העיצומים לשבוע כדי לבדוק את אמינות מרכז קופ"ח.

דליה מזורי

"אלפים יעלו היום להר הבית והפעם לא ניכנס כגנבים בלילה"

תנועת נאמני הר־הבית מתכוננת לקיים היום מבצע המוני של עליה לרגל להר־הבית. "בפעם הראשונה מאז מלחמת ששת הימים קיבלנו אישור ממשטרת ירושלים לקיים עליה לרגל להר ולא סתם ביקור כתיירים", סיפר אתמול יו"ר נאמני הר־הבית, גרשון סלומון. "אנחנו גאים להכריז בזאת על חידוש המנהג עתיקי היומין של עליה לרגל, שאותו אנו מתכוונים לקיים מעתה בכל אחד משלושת הרגלים".

סלומון מקווה שאלפי עולי רגל יגיעו מכל רחבי הארץ. "הפעם לא נעלה להר הבית כגנבים בלילה אלא כעולי רגל".

אריה בנדר

פרוש מאיים: בסוף השבוע נחדש את הפגנות הדתיים בירושלים

שוב הקרנות הסרטים והופעות התרבות שחודשו בליל שבת בירושלים לאחר הפוגה של כמה שבועות עברו ללא כל הפרעה. "הציבור בירושלים מתרגל לסטאטוס קוו החדש. אני מקווה שכולם הגיעו למסקנה שאין עוד טעם במלחמות ואיש באמונתו יחיה", אמר אמש יו"ר סניף מפ"ם בעיר, עו"ד נחום סולן.

"חס ושלום", אומר מנהיג אגו"י בירושלים, מאיר פרוש. "לא "השלמנו עם המצב החדש וביום ו' נשוב להפגין ברחובות". את השקט מסביר פרוש באווירת החג ברחוב החרדי".

אריה בנדר

דו"ח צה"ל: חייל צד"ל אכן הרג חייל יוניפיל ששכב באמבולנס

חייל צד"ל אכן ירה לפני שבוע לעבר אמבולנס של הצלב האדום והרג חייל יוניפיל. החייל טוען כי לא הבין שמדובר באמבולנס. החייל היה משוכנע כי מדובר ברכב מחבלים נמלט.

פרטים אלה עולים מדו"ח שהכין קצין בודק בצה"ל. הדו"ח הוגש שלשום על־ידי אלוף פיקוד הצפון, יוסי פלד, לגנרל גוסטב הגלונד, מפקד יוניפיל. מהדו"ח מתברר כי בעקבות התפרצות מיטען צד של מחבלים 40 ליד עבדות – פתחו חיילי צד"ל באש ופצעו חייל נפאלי. אמבולנס לקח את הפצוע ואז נורתה אש שהרגה אותו.

יהודה גולן

ד"ר דב גולן: אמרתי לשרת הבריאות - חפשי לך מנכ"ל חדש

לדבריו סיכם עם שושנה ארבלי־אלמוזלינו שיעסוק בתכנון לטווח ארוך אך הסיכום לא התממש ≡ הוא המנכ"ל השני הפורש מאז מינוי השרה ≡ ד"ר משה רווח מנהל רמב"ם דחה פנייה לקבלת התפקיד

מאת ראובן בן־צבי

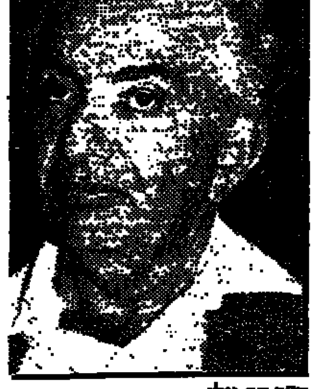
ד"ר דב גולן

כשנכנסתי לתפקיד כמנכ"ל משרד הבריאות, סיכמתי עם שר הבריאות, שושנה ארבלי־אלמוזלינו, כי עיקר תפקידי יהיה – קביעת מדיניות הבריאות לעשור הבא", אמר אמש ד"ר דב גולן, המנכ"ל הפורש של המשרד. "אך הסיכום שהושג על דעתה לא התממש ובמערכת הבריאות לא חל שינוי".

"אני רואה את תפקידו של המשרד בקביעת מדיניות ולא בעיסוק בבעיות השוטפות. הרי דעתי שהבעיות השוטפות חייבות, לפי תפיסתי, להיות בטיפולם של ראשי האגפים הנוגעים בדבר, בידיעת הנהלת המשרד. הבהרתי שלא אעסוק בכיבוי דליקות, כי החוכמה היא במניעתן ולא בכיבויין", אמר ד"ר גולן, שהוא המנכ"ל השני הפורש בתקופת כהונתה של ארבלי־אלמוזלינו.

בשיחה ל"מעריב" אמר עוד ד"ר גולן: "התהליך שבו רציתי להתרכז הוא תהליך ארוך הדורש התמדה ותכנון. לבעיות השוטפות היה צריך לתת עדיפות שנייה. הנהלת המשרד חייבת לטפל רק במדיניות לטווח ארוך, משום שהמשבר במערכת הבריאות כיום מקורו בהעדר תכנון.

"לאחר שהסיכום שהשגתי עם השרה לא התממש, לא ראיתי דרך להמשיך בתפקידי ולפני צאתי לוועידת ארגון הבריאות העולמי לשרה שתחפש מנכ"ל חדש".

בשבועות האחרונים היתה פנייה אל מספר רופאים, בהם אל מנכ"ל המרכז הרפואי רמב"ם בחיפה, ד"ר משה רווח, ואל ד"ר סנה, שיכנסו לנעליו של גולן, אך הם דחו את הפניות.

על ד"ר גולן, לשעבר מנהלו של בית־החולים רוטשילד, שקיבל מהמוסד חופשה ללא תשלום, הופעלו בימים האחרונים לחצים שישוב לבית־החולים. בין הפונים אליו – ראש עיריית חיפה אריה גוראל.

הקהל לישראל · משרד הדתות · ישראל 40 מטה חגיגות ה־40 מרכז ההסברה

מעמד זכר הקהל

יתקיים, אי"ה, ברחבת הכותל המערבי בירושלים ביום שני, י"ט בתשרי, ד' חול המועד סוכות תשמ"ח (12.10.87) בשעה 19:45

יקראו בספר דברים:
נשיא המדינה חיים הרצוג
הרב הראשי הרב אברהם שפירא שליט"א
הראשון לציון, הרב הראשי הרב מרדכי אליהו שליט"א

הכרזת המעמד: השר לענייני דתות זבולון המר
פתיחת הארון: הרב הראשי לצה"ל האלוף גד נבון
מסירת הספרים: רב הכותל הרב מאיר יהודה גץ
נשיאת הספרים: ראש הממשלה יצחק שמיר; מ"מ ראש הממשלה שמעון פרס; נשיא בית המשפט העליון מאיר שמגר; וחברי מועצת הרבנות הראשית.
בתום הקריאה: קבלת עול מלכות שמים
התפילות בהשתתפות: החזן נפתלי הרשטיק ומקהלת בית הכנסת הגדול בירושלים והחזנים עזרא ברנע ושמעון נקי ומקהלת "רננות"
קהילות יהודיות מרחבי העולם, ממזרח וממערב, תשתלבנה במהלך המעמד באמצעות שידורים טלוויזיוניים.
המעמד יוקרן על גבי מסכי ענק בשילוב איורים, פסוקים ומקורות.

שמחת בית השואבה

- חזיון אור־קולי
- "יהודעת מלך" יצירה מוזיקלית מאת אבדרי חיימ. סולן: ישראל זהר, התזמורת הפילהרמונית הישראלית.
- "יהקהל" מאת איתן אביצור, יצירה למקהלה ולתזמורת על פי מקורות היהדות. ביצוע בכורה עולמי. בביצוע נגנים מהתזמורת הקאמרית של תל־אביב והתזמורת הפילהרמונית הצעירה
- חזיון התקומה וקיבוץ הגלויות
- תזמורת "כלי־זמרים" בהנהלת משה ברלין

"קומו ונעלה ציון"

בהשתתפות מקהלות בניצוחו של יהודה גרינבוים
מקהלה אזורית משגב. המנצח: שמעון בן עמי
מקהלת הקיבוץ הדתי עמק בית־שאן. המנצח: יהודה גרינבוים
מקהלת השומרון בהדרכת אתי חורש ויהודה גרינבוים
המקהלה העירונית רון, פתח־תקוה. המנצח: נתן מרגלית
חבורת הזמר "חוץ ימים", אשקלון. המנצח: נתן שחר

הפקה: מרכז ההסברה

א'

החברה להג... ומבקשת לעו... 6.8 מיליון ד...

ילדים

12

החברה להגנת הטבע מערערת ומבקשת לעכב תשלום פיצוי של 6.8 מיליון דולרים שפסקו נגדה

החברה להגנת הטבע ביקשה מבית המשפט העליון ביום ו' לעכב את ביצוע פסק הדין, המחייב אותה לשלם פיצויים של 6.8 מיליון דולרים לאזרח אמריקני, שנפגע בראשו, היה למשותק לחלוטין.

בית המשפט המחוזי בחיפה פסק לפני ימים אחדים, שעל החברה להגנת הטבע לשלם 6.8 מיליון דולרים פיצויים, ו־800 אלף דולרים שכר טירחת עו"ד, לאמריקני, בן 23, שנפצע תוך כדי טיול של החברה להגנת הטבע ברמת הגולן ב־1984. בעקבות פסק הדין הטיל בית המשפט המחוזי בחיפה עיקול על נכסי החברה עד תשלום הפיצוי.

החברה להגנת הטבע טוענה בבקשתה, שהגישה ביום ו', כי היא מתכוונת לערער לבית המשפט העליון על פסק דין זה, ומבקשת שעד סיום ההליך בבית המשפט העליון יעוכב ביצוע התשלום. החברה טוענת בבקשה, כי פסק הדין חרג מכל פסק דין קודם, שנפסק ביחס לפגיעות דומות, ואם על החברה יהיה לשלם את הסכום, הדבר עלול למוטט את החברה מבחינה כלכלית.

החברה מבקשת להסיר את העיקול הזמני על נכסיה, שאינו מאפשר לה עבודה תקינה ועלול לגרום קשיים רבים. אין כל חשש, טוענת החברה, שהיא תבריח כספים ועל כן אין טעם וצידוק לעיקול הזמני. (עתי"ם)

יאכטה התנפצה על שובר גלים

חמישה גברים ואשה אחת, תושבי תל־אביב, הצליחו להמלט מהיאכטה שבה שטו זמן קצר לפני שזו התנפצה על שובר הגלים בנמ[…] חיפה. היאכטה ביקשה להכנס לנמל בליל שישי, אחר חצות, אך לפי משטרת נמל חיפה נראה שנוסעיה לא היו מיומנים בים ולכן ל[…] הצליחו להשתלט על כלי השייט. הם נטשו את היאכטה וטיפסו על שובר הגלים בהותירם אותה לטבעה. כתב אמיר גילת, צילם רני עצ[…]

הדוגמנית שחזרה למוטב – למעצר בית

מיכל עבדי (סיבה למסיבה) נלכדה נוהגת במכונת ב.מ.וו., החשודה כגנובה

מאת ברוך נאה ורעומה זיסקינד

"הדוגמנית שחזרה למוטב", מיכל עבדי, נעצרה שוב בידי המשטרה. הדוגמנית, בת 19, הובאה ביום שישי לבית משפט השלום בתל אביב בחשד שגנבה מכונית ב.מ.וו. היא נשלחה למעצר בית בן 5 ימים.

מיכל עבדי זכתה בעבר לחשיפה תקשורתית נרחבת ביותר. היא ישבה מספר שנים בבית הכלא, לאחר שנשפטה על מעשי גניבה והתפרצויות לדירות ולחנויות. בבית הכלא היא למדה את מקצוע הדוגמנות וכשהשתחררה, לפני כשנה, החלה לעבוד בהקצועה החדש. בתוכנית הטלוויזיה סיבה למסיבה סיפרה הדוגמנית על עברה הפלילי והכריזה כי עזבה את עולם הפשע ופתחה דף חדש בחייה.

בערב חג הסוכות עצרה המשטרה מכונית ב.מ.וו בחולון. במכונית, החשודה כ[…] גנובה. נהגה מיכל עבדי ללא רשיון נהיגה[…] מסמכי הרכב שהיו ברשותה לא תא[…] למספר הרכב והשילדה. לידה במכוני[…] ישב אסיר משוחרר, יוסף גטניו. הוא נעצ[…] לחמישה ימים ואילו עבדי שוחררה בער[…] בת של 1500 ש"ח ובית המשפט הורה ל[…] להשאר בביתה חמישה ימים, עד גמר חק[…]רת המשטרה.

קטטה פרצה בשל תנועה מגונה של נוסע אגד לעבר אוטובוס ערבי

תגרה פרצה ביום שישי בין נוסעי אוטובוס אגד לבין נוסעים באוטובוס ערבי, בכביש שועפט לא הרחק מצומת הגבעה הצרפתית. נהג האוטובוס הערבי ונוסע יהודי נעצרו. שניהם חשודים בתקיפה.

התקרית החלה, לדברי המשטרה, לאחר שנוסע באוטובוס אגד, בקו 25 לשכונת נווה יעקב, עשה ככל הנראה תנועה מגונה לעבר נוסע באוטובוס של חברה מזרח ירושלמית, שעמד במקביל לאוטובוס אגד ברמזורים של צומת הגבעה הצרפתית.

שני כלי הרכב החלו לנסוע ואז ביקש נהג האוטובוס ממזרח ירושלים מעמיתו מאגד לעצור. הנהג של האוטובוס הערבי וכמה נוסעים נוספים פנו לעבר אוטובוס אגד ועלו עליו. הנוסע באוטובוס אגד חשש כי מבקשים לחבוט בו על תנועותיו המגונות. הוא תקף, לדברי המשטרה, את נהג האוטובוס הערבי וזה לא נשאר חייב. פרצה תיגרה ורק במאמצים רבים הפרידו נוסעים אחרים בין הנצים. אילן בכר

אנריקו מסיאס ושושנה דמארי במרכז הפנינג השלום בשדרות

מאת עזרא ינוב

הזמר אנריקו מסיאס שילווה בתזמורת של 12 נגנים ושושנה דמארי יהיו האורחים המרכזיים בחגיגת השלום שתתקיים הערב בשדרות.

אמנים ישראלים רבים יופיעו ללא תמורה וישירו ביחד שיר לשלום שחובר במיוחד להפנינג.

רבים צפויים לבוא לעיירה שדרות, בנגב הצפוני, כבר החל משעות הבוקר. החגיגה העממית תיקרא "הנגב – שער לשלום". במשך היום תיערך צעדה למען השלום ויתקיים סימפוזיון על נושא השלום.

כתובות נאצה גזעניות נרשמו על דלתו של ארז ביטון

המשורר ארז ביטון ליד דלת משרדו. צילם ראובן קסטרו

כתובות נאצה – מגני מזרחיים, מלקק תחת לאשכנזים, יבוא יומך מאניאק, בוגד – נרשמו בשחור בחג הסוכות על דלת משרדו של המשורר העיוור ארז ביטון.

המשטרה שהוזעקה לרחוב ביאליק 73 ברמת גן פתחה בחקירה לגילוי כותבי כתובות הנאצה. זו הפעם השניה שכתובות מסוג זה נכתבות על דלתו של ביטון. בפעם הקודמת נרשמו הכתובות לפני כשנה, לאחר שהמשורר חזר מביקור בברית המועצות ופרסם מאמרים בעניין זה. "אני בטוח שהכתובות הפעם נכתבו על ידי אנשים שהמאמר שלי 'להזכיר שוב ושוב', במעריב בערב החג, הרגיז אותם. כתבתי שם בזכות עלייתם של אסירי ציון מרוסיה. את הכתובות גיליתי בבוקר כשהגעתי למשרד", אמר ביטון ביום שישי.

ביטון מסר למשטרה שמו של חשוד אפשרי, פעיל מזרחי המתעמת איתו, לדבריו, זה זמן רב. ברוך נאה

יהודי כורדיסטאן, שמיר ופרס חוגגים את הסהרנה באשקלון

הסהרנה – החגיגות המסורתיות של יהודי כורדיסטאן בישראל, נערכות היום ומחר בפארק הלאומי באשקלון.

היום, בשעות הבוקר, תיערך בפארק תהלוכה חגיגית עם ספרי תורה, לולבים ואתרוגים. כן יתקיימו מצעד מחולות ואמנים יופיעו מעל במת הבידור. המארגנים מצפים לאלפי מבקרים.

הערב, בעצרת המרכזית יופיעו ראש הממשלה, יו"ר הכנסת, שרים, מזכ"ל ההסתדרות, יו"ר הסוכנות היהודית, אלוף פיקוד הדרום, ראש עיריית אשקלון וחברי כנסת. בבימת שמחת בית השואבה, שתתקיים מאוחר יותר יופיע מ"מ ראש הממשלה שמעון פרס.

החגיגה תסתיים מחר אחר הצהרים בתהלוכת להקות והרקדה המונית.

עזרא ינוב

יוסי ביילין: חל שינוי חיובי ביחסי ישראל - סקנדינוויה

בעת האחרונה חל שינוי חיובי ביחסים בין מדינות סקנדינביה לבין ישראל, מעריך המנכ"ל המדיני של משרד החוץ, ד"ר יוסי ביילין, ששב משיחות עבודה בנורווגיה, שוודיה ודנמרק.

להערכתו השיפור ביחסים נובע מיוזמותיו המדיניות של שר החוץ בתחום תהליך השלום, שיפור היחסים בין ישראל ומצרים, היציאה מלבנון וכן ההחלטות האחרונות על צמצום קשרי ישראל עם דרום אפריקה, נושא המעורר עניין רב בסקנדינוויה.

ד"ר ביילין מסר שמצא אצל בני שיחו נכונות להכנס לפרויקטים משותפים עם ישראל בתחום הסיוע למדינות העולם השלישי.

הוא מסר עוד ששאלת השימוש שעשתה ישראל במים הכבדים שסיפקה לה נורווגיה בשנות השישים אינו יורד מסדר היום הציבורי באוסלו, וכי הממשלה והפרלמנט תובעים לקבל מישראל תשובות ברורות בשאלה זו.

ביילין נפגש גם הדיפלומט גונאר יארינג, שפעל בשליחות שלום באיזור בראשית שנות ה־70. "אני מרגיש כמו היפיפיה הנרדמת, משום שרשמית המנדט שלי לא בוטל עד היום...", סיפר הדיפלומט, בן 80.

"ישראל היתה עבורי אתגר מיוחד, ידעתי שלא הייתי אהוד שם על חלק מן האישים הבכירים. גולדה פעם חסקה ממני בטענה שעליה להשתתף בתרגיל צבאי בסיני, ועם דיין כמעט שלא נפגשתי."

עוד סיפר יארינג לביילין: "מהר מאוד הבנתי ששלום לא אוכל להביא לאיזור, אך לפחות כל עוד אני מסתובב באיזור ניתן למנוע מלחמה". הוא טען כי היה אפשר למנוע את מלחמת יום הכיפורים, אך מצא סיפוק בהסכמי קמפ דיוויד, המאמצים חלק מן העקרונות שהגיש לצדדים שנים אחדות קודם לכן.

רפאל מן

מוסלמים פרצו עם גופת מת למערת המכפלה ומתפללים יהודים תקפו אותם

תיגרה פרצה אתמול בבוקר במערת המכפלה, כאשר כמה עשרות מוסלמים שנשאו גופת אדם פרצו לאולם יצחק בעת התפילה. המתפללים היהודים, ובהם כמה מתומכי כך, בראשות מזכיר הסיעה בכנסת ברוך מרזל, זעמו וזרקו אל מעבר למחיצות המפרידות בינם לבין המתפללים המוסלמים כסאות וחפצים אחרים.

במקום התפתחו חילופי מהלומות והצבא נאלץ להתערב. מתברר כי בהתאם להסדר לגבי המערה אסור למוסלמים להכניס גופות למערה בשעת התפילה היהודית. בעקבות המהומה שקמה במקום הגיע כוח גדול של חיילים שהצליח להשיב את הסדר ולסלק את המתפרצים עם הגופה.

תקרית דומה ארעה בשבוע שעבר, בתפילת יום הכיפורים. כעת דורשים המתנחלים להפסיק תפילת מוסלמים בשעות התפילה של היהודים. אבינועם בר־יוסף

בת 40 נמצאה תלויה על עץ בפארק הלאומי באשקלון

תושבת נתניה, בת 40, נתגלתה בשבת בבוקר ללא רוח חיים, תלויה על עץ בפארק הלאומי באשקלון. משטרת אשקלון חושדת שמדובר בהתאבדות. האשה העירירית היתה מאושפזת בעבר בבית חולים לחולי נפש. עזרא ינוב

נתן בירנבוים מוליך בתחרות השחמט ברמת השרון

שתי תחרויות בינלאומיות בשחמט החלו ברמת השרון, במועדון על שם נועם סופר. בתחרות למבוגרים מוביל לאחר הסיבוב השלישי אלוף הארץ נתן בירנבוים עם 3 נקודות. אחריו האנגלי מ. פיין 2 (1). בתחרות הנוער מובילים יצחק בן־מנחם והשווייצי ו. דה־ולדיה, לכל אחד 2.5 מ־3. שאול הון

רשות הדואר

תשלומים בהמחאות דחויות
בכל סניפי הדואר בארץ

למה לחכות לתור של ה-15 לחודש
חסוך זמן - שלם בהמחאה דחויה!

תשלומים לביטוח הלאומי,
מס הכנסה ומע"מ המיועדים
ל־15 לחודש ניתן לבצע בהמחאות דחויות
בין ה־1 ל־13 בכל חודש.
כל המחאה תהיה ערוכה לפקודת המוסד המתאים.

רשות הדואר · עם הפנים לשיפור השירות

هكذا من الاهل

הרבנים ניצחו: התימניאדה שנערכה בפארק אפק היתה דלה ומאכזבת

יושבים בפארק: בלי תלבושות מסורתיות ובלי ריקודים. צילום: ראובן קסטרו

מאת אהוד רבינוביץ

מי שביקש לראות אמש על המידשאות המוריקות של פארק אפק את בני העדה התימנית חוגגים את חגם, במיטב המסורת התימנית – התאכזב.

למידשאות הפארק, סמוך לראש העין, הגיעו עד השעה 10, שלוש שעות לאחר הפתיחה, רק כאלף איש, רובם יוצאי תימן. את הבגדים המסורתיים הם השאירו בבית וגם את הריקודים. מספר ביתנים, שבהם היו אמורים להציג לקהל עבודות יד במסורת תימן: ריקמות, עבודות צורפות, בגדים וכדומה, לא נפתחו כלל. האוהל המרכזי, בו אמורים היו לארח במיטב המסורת, נותר יתום. רק כשהגיע שר החוץ, שמעון פרס, התכנסו בתוכו מספר בני עדה, שכיבדוהו בכוס קפה. ניגבו דמי הכניסה בסכום של 17 שקל. בבימה המרכזית אירח הבדרן חופני את בכירי הזמרים יוצאי תימן כיום, שלום צברי, עפרה חזה ואחרים.

מי שניצח במאבק על התימניאדה רבני העדה החרדים, שיצאו נגד האירוע והוקיעו אותו ברבים. אותות המאבק לא הורגשו אתמול בקרב החוגגים, הם פשוט לא רקדו. מפיק החגיגות נריה עוזרי אומד את הוצאותיו ב־200 אלף שקל.

טדי קולק העיד לטובת רפי לוי: גם אני נהגתי לתת ולקבל מתנות

מאת ברוך מאירי

טדי קולק – על דוכן העדים בבית המשפט: תופעה יוצאת דופן ובלא תקדים. אולי זו היתה הסיבה להתרגשותו הרבה, כאשר העיד בבית המשפט המחוזי בירושלים ביום שישי, כעד הגנה במשפטו של רפי לוי, הממונה לשעבר על מחוז ירושלים במשרד הפנים.

קרוב לשלוש שעות דיבר בזכותו של לוי. "במטרה לגמור מהר", בלשונו של טדי, פעל לוי לזרז תכניות בניה של העיריה ולבקשתה, העמיד אותן בראש סדר היום של הוועדה המחוזית לתכנון ובניה ועשה רבות למען ירושלים.

לוי נאשם בעשרה סעיפי אישום של קבלת שוחד והפרת אמונים. הסניגור עו"ד תוסיה כהן, הביא את קולק כעד מטעם ההגנה.

קולק הדגיש, כי לוי הצליח ליצור עם הערבים קשרים טובים והדוקים. כן, אמר קולק, בקרב האוכלוסיה הערבית מקובל מאד לתת ולקבל מתנות, בעיקר בחגים. "גם אני נהגתי לתת ולקבל מתנות מהערבים בחגים. את המתנות שקיבלתי מהם נהגתי למסור לבתי חולים, לבתי אבות, או להשאיר חלק מהן בבנין העיריה. אני אף פעם לא נכנס בחג לבית של ערבי מבלי שתהיה לי מתנה ביד", אמר.

טדי הזכיר כיצד סייע לוי, סיוע אנושי למשפחת ג'נחו מרמאללה, לאחר שאבי המשפחה נרצח לפני תשע שנים.

אשתו של ג'נחו, חנה, עומדת אף היא עתה למשפט בחלק מפרשיות בהן מעורב לוי.

קטעים מעדותו של ראש עירית ירושלים נשמעו בדלתיים סגורות, בשל נושאים שונים הקשורים לעניני בטחון המדינה.

אגרונום הציל שניים ממוות

מאת רוני סופר

תושייתם וקור רוחם של שני עובדים בחוות "הזורע", הסמוכה לנתיבות, הצילו השבוע את חייה של אמל חסב, בת 22 מדיר־אל־בלח. שני העובדים דני נחליאלי ורחל מדר, הצליחו תוך עבודת הנשמה מאומצת להשיב את נשימתה ודופק לבה של אמל, עוד בטרם הגיע למקום צוות רפואי של מד"א.

אגב, זהו מעשה הצלת החיים השני של נחליאלי בחודש האחרון. אם לא די בכך, הציל באותו חודש גם את עינו של עובד בחווה.

ביום א' בבוקר, הבחינו דני נחליאלי ורחל מדר בדרכם בהתקהלות סביב אמל חסב ששכבה מחוסרת הכרה על הקרקע. דני נחליאלי, המנוסה במקרים דומים מתרגולות בשירותו הצבאי, מצא שלאמל אין דופק והנשימה חלשה מאד. "היתה לי בעיה בגלל שאמל היא ערביה", משחזר דני, אגרונום במקצועו. "חשבתי שאם אצליח להציל את אמל בהנשמה מלאכותית אנחנו עשויים להיקלע לבעיית חילול בכבודה של אשה ערביה. לכן העברתי תוך 10 שניות קורס בהנשמה מלאכותית לרחל מדר. למזלה של אמל, קלטה רחל את ההסברים במהירות וכך הצלחנו לעבוד כצוות יעיל".

לאחר מספר דקות, אמל זעקה משהו ופרצה בבכי קצר.

לפני כשלושה שבועות הציל דני עובד שנאנק מהתקף לב בדרכו לארחת משדות החווה המרוחקים.

היום פס"ד של ביהמ"ש העליון בעניין חסינותו של ח"כ מייערי

מאת ברוך מאירי

חוגים פוליטיים וחברי כנסת מצפים בדריכות לפסק־הדין של בית־המשפט העליון בעניינו של ח"כ מוחמד מייערי, העומד להתפרסם היום. הרכב מיוחד של 5 שופטים יפסוק בעתירה של מייערי מהרשימה המתקדמת נגד יו"ר הכנסת ומליאת הכנסת בנושא הסרת חסינותו כחבר כנסת.

תחילתה של פרשת מייערי ב־1985, בכנס שנשא במכללת אל־אברהמיה במזרח ירושלים, שבו הביע תמיכה באש"ף ובקאדומה. דבריו של ח"כ מייערי הכעיסו את ח"כ מיכאל איתן (ליכוד) אשר ראה בהם הסתה. לבקשתו העבירה ועדת הכנסת את המלצתה בפני המליאה להסיר את חסינותו. ואכן חסינותו הוסרה ברוב של 39 מנגד 32. מייערי טען בעתירה לבג"ץ, כי הסרת חסינותו בשל הבעת דעות פגעה בו ובכבודו, ופוגעת באושיות המשטר הדמוקרטי.

פרקליטות המדינה השיבה, כי הסרת החסינות באה לקדם אפשרות של ניצול החסינות מצד מייערי, אשר הביע הזדהות עם הגורמים באויביה של המדינה.

השופטים אשר יפסקו בבג"ץ הם: נשיא בית־המשפט העליון מאיר שמגר, המשנה לנשיא מרים בן פורת, מנחם אלון, אהרון ברק ושלמה לוין.

נחש־מיקרופון המאיים על מגן־דוד מופץ ב"מבצע נגד תקשורת עויינת"

תנועת אורחים למען יו"ש ועזה מחלקת לציבור מדבקות לרכב וגלויות במטרה שיישלחו לרשות השידור

מאת מנחם רהט

מבצע תחת הסיסמה "העם נגד תקשורת עויינת" מאורגן בימים אלה ע"י תנועת אליש"ע – אורחים למען יהודה, שומרון ועזה. פעילי אליש"ע מפיצים בימים אלה לכלי־רכב מדבקות עם הסיסמאות. על המדבקות סמל המבצע: מיקרופון, שנחש מפותל סביבו, מאיים על מגן עתיק שעליו חקוק מגן־דוד.

הפעילים מחלקים לאורחים גם גלויות דואר, בכמה נוסחים, כדי שיישלחו אל מנכ"ל רשות השידור. באחת הגלויות נכתב: "אני מיחל ליום שבו תהיה לעמנו תקשורת אובייקטיווית שתבטא את כל הדעות וההשקפות בעם". גלויה אחרת אומרת: "איני חש/ה שהטלוויזיה והרדיו הם ישראליים. הצליל והטעם שלהם בדרך כלל עויינים את יעדי הציונות ומסורותיה".

בגלויה שלישית נאמר: "איך מחסלים דמוקרטיה במדינה דרום־אמריקנית: תופסים את הרדיו והטלוויזיה! בישראל השתלטו כמה אוהדי פלשתין על רשות השידור וצולפים על המדינה והעם".

בנוסח נוסף נאמר: "אני מצרף קולי למחאה רחבה נגד אינוס הצופים והמאזינים לשמוע בשידורים פרו פלשתינים".

מגוייסי המשטרה יחלו לעבוד מיד ואם ימצאו לא כשירים ישוחררו

בעקבות המחסור החמור בשוטרים, פתחה המשטרה במבצע גיוס נמרץ לשורותיה. בתוך יומיים יוכלו המבקשים להתגייס ואף להתחיל בעבודתם, מסר למעריב ראש אגף כוח אדם במשטרה, ניצב יעקב טרנר.

מהלך הגיוס החדש הינו מהפכני. עד כה נמשכו תהליכי הגיוס מספר חודשים, שבהם עברו המועמדים בדיקות רבות לוודא את התאמתם לחייל. על פי הנוהל החדש, הקריטריונים לגיוס ישארו כפי שהיו אלא שהמתגייסים יוכלו להתחיל בעבודה בתוך יומיים. כך, במקביל לשרותם ייערכו בדיקות ההתאמה הסופיות. אם תוצאותיהן תהיינה שליליות תופסק עבודתם.

ניצב טרנר ציין, שפיקוד המשטרה מודע לכך שבנוהל החדש נלקח סיכון גדול מבעבר בכניסתם של גורמים לא רצויים לשורות המשטרה, אך זו נאלצה לנקוט בצעד זה, כדי להתגבר תוך זמן קצר על המחסור החמור בשוטרים.

אהוד רבינוביץ

עשרות אלפי מטיילים סיימו החופשה בפקקים במבואות ת"א

לחצי תנועה כבדים היו אמש בכניסות לתל אביב. עשרות אלפי נופשים, שבילו את החג, הגשר השבת בצפון הארץ, בדרומה ובים המלח חזרו אתמול בערב בשיירות ארוכות לביתם בתל אביב ובגוש דן.

ברוך נאה

שריפה כילתה שדות בהרצליה

במשך כשלוש שעות נאבקו ביום שישי כבאים ושוטרים מהרצליה בשריפת ענק שהשתוללה בשדות החקלאים בקירבת שדה התעופה. שטחים נרחבים בסמוך מסילת הרכבת תל אביב – חיפה עלו באש וכן מחסן של כימיקלים וציוד חקלאי. כתב ברוך נאה, צילם ראובן קסטרו.

מרכז תרבותי ביפו ישא שמם של אדנאואר ובן־גוריון

מרכז אדנאואר – בן־גוריון לחינוך ותרבות יוקם ביפו. יו"ר קרן אדנאואר הגרמנית, פרופ' ברנגר הק ויו"ר קרן תל־אביב לפיתוח, שלמה להט, מסרו על כך במסיבת עיתונאים בסוף השבוע. שמעון פרס וחיים ישראלי אישרו את השימוש בשמו של ראש הממשלה הראשון.

המרכז החדש שיוקם ליד בית החולים לשעבר דונולו ביפו, יעודד את הדיאלוג בין יהודים, נוצרים ומוסלמים ויעמיק ההבנה בין ישראל וגרמניה. במרכז ישמש כמרכז אירוח מיוחד לאורחי העיר ומוסדותיה ולאמנים בשטחים שונים שיבואו ליצור במקום, כדוגמת משכנות שאננים.

שרה פרידמן

עמירב: יש להוסיף ולחתור למען הסדר ישראלי־פלשתיני

משה עמירב, חבר מרכז חרות שנחשף על שקיים מגעים עם נציגי אש"ף בשטחים, הביע חרטה על כך, אמר כי הוא סבור שיש להוסיף ולחתור להסדר ישראלי־פלשתיני. הוא אמר עוד שבימים כתיקונם אף היה מוכן ליטול חלק במהלכים לקראת הסדר כזה.

עמירב אמר הדברים לחברי מרכז ממפלגת העבודה, שהזמינו אותו ליטול חלק במיפגש שיתקיים מחרתיים בין צעירים חברי המרכז וכן חה"כים חיים רמון ועבדל וזהב דראושה, עם אישים פלשתינים בולטים ובהם ד"ר סרי נוסייבה, מוסטפה נטשה, זיאד אבו־זיאד, ועורכי העיתונים ז'אק חזמו, איברהים קרעין וסאלח זוחייקה, וכן פאיז אבו־רחמה מעזה ואישים אחרים.

משה עמירב, אמר בתגובתו למזמינים: "בימים כתיקונם הייתי שמח להשתתף כמי שמנסה להוביל הסדר ישראלי־פלשתיני, אך בשבועות האחרונים הייתי חייב להוריד את הראש".

מנחם רהט

'עונש' חינוכי: ילדי הגן ירקו על חברם היורק

"לא אשקוט עד שתפוטר הגננת. בצורה כזו היו משפילים את היהודים בשואה ולא ייתכן שדבר כזה יקרה בגן ילדים בישראל", אמר מוטי רובינשטיין, שבנו בן חמש וחצי, שירק על חברו בגן, קיבל עונש חינוכי: כל ילדי הגן ניצבו בשורה ועברו על פני הילד כשהם יורקים עליו בזה אחר זה.

כאשר סירבה הגננת לשוחח עם האב הוא איבד את עשתונותיו וסטר לה. בינתיים הוא הביע צער על התפרצותו. בסוף השבוע סיפר רובינשטיין כי הגיעו אליו תלונות רבות על התנהגותה של הגננת, שהורתה – כך נטען – לילד אחד להתפשט לאחר שהרים את שימלתה של אחת הילדות. כן נטען שהיא כלאה ילד אחר בשירותים.

במשרד החינוך נמסר כי הגננת הוצאה לחופשה עד לבירור העניין.

אמיר גילת

בנק הפועלים ישאר במזרח עכו

סניף בנק הפועלים במזרח עכו, שההחלטה על סגירתו עוררה סערה בקרב תושבי העיר, לא ייסגר בסופו של דבר. מאז ההחלטה פעלו ראש עיריית עכו אלי דה־קסטרו, מזכיר ההסתדרות בעיר, יהושע כץ, וקבוצת תושבים לבטל את ההחלטה. הם טענו שאין כל סניף בנק נוסף בשיכוני המזרח, לשרות רבבות תושבים שייאלצו לנסוע עד למרכז העיר.

יהודה גונן

כואבים והמומים מפטירתו ללא עת של
בעלי ואבינו היקר
שרגא טל (סגל בן שאול)
הלוויה תתקיים היום, יום ראשון, י"ח בתשרי תשמ"ח, 11.10.87, בשעה 1.00 בצהריים, בבית העלמין "הדרום" בגבול חולון־בת־ים.
אוטובוס יעמוד לרשות המלווים בשעה 11.30 מבית המשפחה, רח' שד"ר 69, רמת־גן ויעבור דרך עירית רמת־גן, רח' ביאליק 35, בשעה 12.00.
המשפחה

עירית רמת־גן
משתתפת באבלה הכבד של
המשפחה
על פטירתו של
שרגא טל (סגל) ז"ל
מעובדיה הבכירים של עירית רמת־גן.
אורי עמית
ראש העיר

הוועדה המקומית לתכנון ובניה רעננה
הודעה
לפי סעיף 149 לחוק התכנון והבניה תשכ"ה–1965
להלן החוק:
ניתנת בזה הודעה כי בהתאם לסעיף 149 לחוק, הוגשה לוועדה המקומית לתכנון ובניה רעננה (להלן הוועדה המקומית) בקשה להיתר בניה בגוש 6579 חלקה 71–79 רח' השוורים. מבוקשת הקלה 10% בקו בניין צדדי – 3.60 מ' במקום 4.0 מ' והקלה בקו בניין אחורי – 5.60 מ' במקום 6.0 המותרים לפי תכנית רע/1/83 ב.
כל המעוניין רשאי לעיין בתוכנית במשרדי הוועדה המקומית ומשרדי ... בשעות שהמשרדים האמורים פתוחים לקהל.
כל הרואה עצמו נפגע מהקלה זו רשאי להגיש התנגדותו להקלה הנ"ל, תוך שבועיים מתאריך הודעה זו, לוועדה המקומית במשרדי העיריה.
ב. זילברמן
יו"ר הוועדה המקומית לתכנון ובניה

פיתוח והדפסת שחור לבן וצבע
עבודה ידנית מעולה
כולל חיתוך
צילום ושכפול שקופיות
סבדין בע"מ
מעבדת צילום ופיתוח
רח' פקס 7, תל־אביב,
טל. 03-449318, 03-444533

פר/10687
פקודת פשיטת הרגל (נוסח חדש), תשמ"ם־1980
הודעה על ביטול צו כינוס ופשיטת רגל
...
ת. כהן, עו"ד,
סגן הכונס הרשמי

בית־המשפט המחוזי בתל־אביב־יפו
תיק פשיטות 2300/86
בעניין צוואת המנוח יהודה כהן יהושוף ז"ל
ת.ז. 0817565
שנפטר ביום 6.3.1981
הודעה
עפ"י סעיף 99 לחוק הירושה תשכ"ה־1965
...
עו"ד יוסף לוי

לשכת ההוצאה לפועל בתל־אביב־יפו
אל: שלום ללזי,
...
המוציא לפועל

פר/7955
פקודת פשיטת הרגל (נוסח חדש) תשמ"ם־1980
הודעה על ביטול צו כינוס ופשיטת רגל
...
ע.ל. קציר, עו"ד
סגן הכונס הרשמי

פר/7910
פקודת פשיטת הרגל (נוסח חדש) תשמ"ם־1980
הודעה על ביטול צו כינוס ופשיטת רגל
...
ע.ל. קציר, עו"ד
סגן הכונס הרשמי

כל המעוניינים בגיור
יפנו בכתב אל:
ברית ידידי הגר,
תל־אביב, ת.ד. 3333

ספרית מעריב
הטרור
כיצד יוכל המערב לנצח
הופיע בעברית – בעריכת בנימין נתניהו
קובץ מאמרים בנושא הטרור
הספר שהפך לאירוע במאבק נגד הטרור
בקשו בחנויות ובספרית מעריב:
תל־אביב, דרך פ"ת 72 א',
חיפה, בן־יהודה 29,
באר־שבע, קק"ל 90
"ספרים מבית טוב" "ספרית מעריב"

כתיבה במכונה בשיטה עיוורת
תלמדו ב־12 שעות
בבי"ס למכסור "דימון"
ת"א, דיזנגוף 85
☎ 281985

הנהג, עשה לך מנהג קבוע – קח עמך חייל לדרך

בצער רב אנו מודיעים על פטירתה של אמנו וסבתנו

חנה נכטיגל

אלמנת יחיאל נכטיגל ז"ל

הלוויה תצא **מחר**, יום שני, י"ט בתשרי תשמ"ח, 12.10.87, בשעה 10.30 לפנה"צ, מבית ההלוויות העירוני, רח' דפנה 5, תל־אביב, לבית־העלמין "הדרום" בגבול חולון–בת־ים.

אוטובוס יעמוד לרשות המלווים.

יושבים שבעה בבית זמיר, רח' החי"ש 19, ירושלים.

בניה: יצחק ורינה זמיר
שמואל (מוקי) וגליה זמיר
נכדיה: יורם, יונתן, רחל, אסף, דניאלה

אמנו וסבתנו היקרה

פרומה ניצני

איננה

הלוויה תצא **היום**, יום ראשון, י"ח בתשרי תשמ"ח, 11.10.87, בשעה 14.00, מביתה, רח' בתיה מקוב 25, רחובות, לבית־העלמין הישן ברחובות.

אבלים:
בתה: חנה ויחזקאל גולן
בנה: חזי ואידה ניצני
בתה: שרה ואלי ברוידא
בתה: דוידה ויעקב מינצר
נכדיה
ומרים קלוץ ומשפחתה

בצער רב אנו מודיעים על פטירתו של יקירנו

שמעון יקל ז"ל

הלוויה תתקיים היום, יום ראשון, י"ח בתשרי תשמ"ח, 11.10.87, בשעה 11.00, בבית־העלמין הישן חוף הכרמל, שער ראשי, חיפה.
תחבורה לרשות המלווים, בשעה 10.30, מבית המנוח, שדרות מוריה 80.

האבלים:
אשתו: לאה יקל
אחותו: חנה רייס
גיסיו: ישראל נימס
צבי נימס (צרפת)
וכל בני המשפחה

יקירנו

לוי פישמן

(מרומברוביצה, ווהלין – פולין)

גיבור ולוחם נועז בשורות הפרטיזנים נגד הנאצים במלחמת העולם השניה.

איננו עוד

הלוויה תתקיים **היום**, יום ראשון, י"ח בתשרי תשמ"ח, 11.10.87, בשעה 12.30 בצהריים, בבית־העלמין קרית־שאול.

מבכים מרה:
אחיו : זלמן, שולה וחנה'לה
בת דודתו : זלדה הולצמן ומשפחתה
חיה ויחיאל פרישקולניק
חיה אבוקוב
מאיר וויקטוריה לנדא
אפרים ופרומה לנדא
חבריו לנשק מימי הפרטיזנים

אנו מודיעים בצער על פטירתה בטרם עת של יקירתנו

יפה אייזיקוביץ

לבית דוב

ארונה יובא ארצה מוינה

הלוויה תתקיים מחר, יום שני, 12.10.87, בשעה 10.00, בבית־העלמין כפר סמיר, חיפה.

המשפחה

יקירנו

אברהם בארי

הדוד, לוחם ובונה

נלקח מאתנו

הלוויה תתקיים **היום** יום ראשון, 11.10.87, בשעה 15.00, בבית־העלמין באשדוד.

אשתו: חנה
בנו וכלתו: שמעון ויונה בארי
בתו וחתנה: חדוה וברוך שיינר
הנכדים: סיון, חן, אושרה, בני

אנו מודיעים בצער כי אשתי, אמנו וסבתנו

פרידה (ליזה) ברנדר

לבית קרמר מצ'רנוביץ

הלכה לעולמה

הלוויה תתקיים **היום**, יום ראשון, 11.10.87, בשעה 12.00, בבית־העלמין "הדרום" בגבול חולון–בת־ים, השער החדש.

בעלה: ארנולד
בנותיה: חיה בן־דוד (וילנר) ומשפחתה
טרודה שטרן ומשפחתה

בצער רב אנו מודיעים על פטירתה של
אשתי, אמנו, אחותנו וסבתנו היקרה

בתיה אורן

לבית שפירא

הלוויה תצא **מחר**, יום שני, י"ט בתשרי תשמ"ח, 12.10.87, בשעה 11.30 לפנה"צ, מבית המנוחה, רח' הנשיאים 9 פתח־תקוה, לבית־העלמין "סגולה", פ"ת.

אבלים:
בעלה: גרשון
בתה וחתנה: זיוה ויצחק לביא
בתה וחתנה: דפנה ויורם ירדני
אחיותיה, נכדיה ונינֶיה

בצער רב וביגון קודר אנו מודיעים על פטירת

מינדה הרשקוביץ ז"ל

לבית זליקוביץ

הלוויה תצא **היום** יום ראשון, י"ח בתשרי תשמ"ח, 11.10.87, בשעה 12.00, מבית־הכנסת "ישורון", רח' אלוף דוד, רמת־גן.
"השבעה" במוצאי שמחת־תורה בביתה, רמת־גן, אלוף דוד 209.

המשפחה האבלה –
בעלה, אחותה
ומשפחות ליבוביץ והרשקוביץ

אנו מודיעים בצער על פטירתו של
בעלי, אבינו וסבנו היקר

ברוך פיינבלט

הלוויה תצא **היום**, יום ראשון, י"ח בתשרי תשמ"ח (11.10.87) בשעה 2.00 אחה"צ, מבית המנוח, ברח' אסף שמחוני 22 ב' קרית־אתא, לבית־העלמין החדש.

המשפחה המתאבלת

בצער רב אנו מודיעים על פטירתו של
בעלי, אבי וסבנו היקר

גרשון (גאורג') דוד

הלוויה תתקיים **היום**, יום ראשון, י"ח בתשרי תשמ"ח, 11.10.87, בשעה 1.00 בצהריים, בבית־העלמין "הדרום" (בגבול חולון–בת־ים).
אוטובוס יעמוד לרשות המלווים בשעה 12.15 מבית המנוח, רח' נורדאו 99 ת"א.

המתאבלים:
אשתו : מרטה
בנו וכלתו: אליהו ואילנה בר־דוד
נכדותיו : ענת ומיכל

בצער רב אנו מודיעים על פטירתה של יקירתנו

גולדה שניידרמן

הלוויה תתקיים **היום**, יום ראשון, י"ח בתשרי תשמ"ח, 11.10.87, בשעה 1.00 בצהרים, בבית־העלמין "הדרום" בגבול חולון–בת־ים.
נפגשים ליד השער הראשי.

המשפחה המתאבלת

בצער רב אנו מודיעים על פטירתה של אחותנו ודודתנו היקרה

שרה בן־אשר

(סלה יעקובובסקי)

הלוויה תצא **היום**, יום ראשון, י"ח בתשרי תשמ"ח, 11.10.87, בשעה 11 לפנה"צ, מבית הלוויות העירוני, רח' דפנה 5 ת"א, לבית העלמין "הדרום" (בגבול חולון–בת־ים).
תחבורה תועמד לרשות המלווים.

המשפחה המתאבלת

לענת וברק ניד
לאפרת וצביקה ניד
וקיבוץ קרית־ענבים

אתכם בצערכם על מות

דורון

בית מעלה־החמשה

למשפחת ארג'זאן

משתתפים באבלכם בנפול הבן

ויקטור ז"ל

מתאם הפעולות באיו"ש ואזח"ע
ראש המינהל האזרחי באזח"ע

בצער רב אנו מודיעים
על פטירתו ללא עת של יקירנו

יששכר חכמי

בדבר פרטי ההלוויה
נא להתקשר: 03-856204.

המשפחה המתאבלת

בצער רב וביגון אנו מודיעים על פטירתה
של אמי וסבתנו היקרה

רבקה בכמאיר

הלוויה תתקיים **היום**, יום ראשון, י"ח בתשרי תשמ"ח, 11.10.87, בשעה 12.30 בצהריים, בבית־העלמין "הדרום" בגבול חולון–בת־ים.
נפגשים ליד השער הראשי.

המשפחה המתאבלת

בצער רב אנו מודיעים על פטירתה של

חנה (הניה) גרינשפן

בת אברהם

הלוויה תצא **היום**, יום ראשון, 11.10.87, בשעה 13.30, מבית המנוחה בתל־מונד.

המשפחה המתאבלת

אנו משתתפים בצערה של חברתנו
אריקה לביא ובני משפחתה

על מות האב

מרדכי מילר ז"ל

אבלים: חברי קיבוץ מגן

הלוויה היום יום ראשון, 11.10.87, בשעה 16.00, בקיבוצנו.

למשפחת עין־דור
ולמשק תלמי יפה

משתתפים באבלכם על מות

רות עין־דור ז"ל

חברי משק מבקיעים

משטרת ישראל
איגוד הגימלאים
אבלים על מותו של שמ"ן (גימ.)

יעקב וייס ז"ל

ומשתתפים בצער המשפחה

לדוד עברי
מנכ"ל משרד הבטחון

אתך באבלך הכבד בנפול בנך

ג י ל ז"ל

בעת מילוי תפקידו

הנהלת אלתא אשדוד

על מותו של חברנו

אליהו ירושלמי

ז"ל

אבלים ומשתתפים בצער המשפחה

הנהלת משרד הבטחון
וחבריו לעבודה

המשפחה

הקרן לזכר

יעקב אגרסט ז"ל

האגף לתרבות תורנית במשרד החינוך והתרבות

מזמינים לאזכרה השנתית
ולטקס חלוקת הפרס השנתי
ע"ש יעקב אגרסט ז"ל

שיתקיימו, בע"ה, ביום שלישי, כ"ז בתשרי תשמ"ח (20 באוקטובר 1987), בשעה 17.00, בביה"ס התיכון התורני ע"ש הימלפרב, רחוב תורה ועבודה 6, שכונת בית וגן, ירושלים.

הפרס לשנת תשמ"ח ניתן
לגב' **אסתר צור**

★ ★ ★

העליה לקבר בו ביום בשעה 16.00 בדיוק.
מתכנסים בשער בית הקברות הצבאי בהר הרצל

משטרת ישראל
איגוד הגימלאים
אבלים על מותו של רב־סמל־ראשון (גימ.)

יעקב הירש ז"ל

ומשתתפים בצער המשפחה

משטרת ישראל
מחוז לכיש
משתתפים בצערו של סמל־ראשון
יוסי אשתון
במות עליו **בנו** ז"ל

לידיד דב גיל

משתתפים בצערך במות עליך

אביך ז"ל

גלידת ויטמן בע"מ
ההנהלה והעובדים

הפקולטה לאמנויות
החוג לקולנוע וטלויזיה

אבלים על מותו של

נתן אקסלרוד ז"ל

חלוץ הקולנוע בישראל

ומשתתפים בצער המשפחה

מורי החוג ותלמידיו

לג'ינו יוסף

משתתפים באבלך

במות אמך

החברים לעבודה

בצער רב אנו מודיעים על פטירתו של יקירנו.

אבא משה מדליה (אבקה)

הלוויה תתקיים **היום**, יום ראשון, י"ח בתשרי תשמ"ח, 11.10.87, בשעה 12.00 בצהריים, בבית־העלמין הישן בראשון־לציון.
אוטובוס ייצא מבית המנוח, מושב בני־ציון, בשעה 11.00 לפנה"צ.
נפגשים ליד השער הראשי.

המשפחה המתאבלת

מודעות
משפחתיות
מתקבלות
מצאת השבת/חג
עד חצות
(24:00)
בבית מעריב
רח' קרליבך 2,
תל־אביב.
(בטל' 03-439111

נפטרה בשיבה **ציפורה לב**

הלוויה תתקיים היום, יום ראשון, 11.10.87, בשעה 15.30, בקיבוץ בארי.

בבל וחיה'לה לב

קבלת מודעות אבל
24 שעות ביממה
מודעון
03-38 38 38

مكذا من الاحل

مكان من الأصل

דעות

יומן מעריב

המלחמה בטירור

המלחמה בטירור נמשכת. זוהי מלחמה שאין בה רגע של מנוחה ושאננות. גם כאשר הלוחמים רוגעים, אנשי המודיעין אוספים את החומר. לעתים כולם חוברים יחדיו לסכל מזימת רצח. זה מה שקרה בסוף השבוע שעבר בעזה.

בעוד רובו המכריע של עם ישראל מבלה את חופשת חג הסוכות התלקח קרב בין מחבלים לבין הלוחמים בטרור. איש השב"כ ויקטור ארג'ואן ז"ל נפל בקרב הזה. אולי תהיה זו נחמת מה למשפחתו שהיא יודעת כי במופלו סייע לסכל פיגוע טרור רצחני ומי יודע כמה נפשות תמות מפשע ניצלו.

אנשי השב"כ נחשפים בדרך כלל רק במותם או, להבדיל, בקלונם. פרשת השב"כ התרחשה לפני זמן לא רב. הוועדה בראשות השופט לנדוי עדיין בודקת את שיטות הפעולה של השב"כ ומנסה למצוא מערכת הנחיות שתאפשר לשב"כ לבצע את משימותיו מבלי לפרוק עול משמעת ונורמות.

בהזדמנות אחרת העיר ראש הממשלה, יצחק שמיר, כי השב"כ עושה את עבודתו לא רק באמונה אלא גם בהצטיינות ונראה שנבואות שחורות על מה שתחולל הפרשה ההיא בתוך השב"כ לא נתקיימו. יש לקוות שהשב"כ ושאר העוסקים במלאכה הקשה של סיכול ומניעת טרור יוסיפו למלא את תפקידם על הצד הטוב ביותר וכי לא יהיו יותר קרבנות. אולם זוהי ככל הנראה תקווה שתכזיב. כפי שאי־אפשר להדביר לחלוטין את הטירור, אי־אפשר שלא יהיו נופלים במלחמה נגדו.

האוכלוסיה בעזה התגלתה כמשענת אמינה, אם לא איתנה, של הטרור. גם הצליחו להחביא נמלטי כלא במשך כמה חודשים; גם הגיבו בהתפרעות על חיסול חוליית המחבלים. דברים אלה מקשים עוד יותר על הדברת הטרור וצריכים לדרבן למחשבה צבאית רעננה כמו גם לנסיון עקשני להידברות פוליטית.

שני כשלונות

סיכוייו של השופט רוברט בורק להתמנות לשופט בית־הדין העליון של ארצות־הברית שואפים לאפס. הרוב המכריע של חברי הוועדה המשפטית בסינאט הכריע נגדו, ואין להניח כי מליאת הסינאט תשנה גישה זו.

הרוב הדמוקראטי התלכד כדי למנוע מהנשיא רונאלד רייגן להותיר ירושה של שפיטה שמרנית, שיכלה לשנות את כל דמותה של אמריקה לשנים רבות.

המאבק על אישור מינויו של השופט בורק הוכיח, כי הנשיא ואנשיו ניסו לבחון את קשיחותו של המחנה הדמוקראטי, לחפש בו בקיעים, לצוד עריקים. אך משהתגלה להם שחזית הדמוקראטים איתנה, היה ברור שאין עוד טעם להיאבק גם בנושאים אחרים המעמידים את העמדות הרוב.

כך שינה הממשל ביוזמתו את הצעתו המקורית בדבר מכירת נשק לערב הסעודית. ההצעה שונתה בעצה אחת עם מנהיגי הקונגרס, כדי להבטיח שלפחות חלקה תבוצע.

כשלונו של הממשל מדרבן את הנשיא רייגן עוד יותר לשאוף לעיסקה מקיפה עם הסובייטים, שתביא לו את הפיסגה המיוחלת, ותעניק לו יוקרה חדשה. נבחרי העם האמריקני נוהגים לפעול כנגד מי שהעם מוקיר. מוקדם עדיין להספיד את סדר־היום הלאומי של רונאלד רייגן. מה שנראה היום כמחנה יציב של מתנגדים, יכול מחר להתפורר, כתוצאה מעריקה של מי שחוששים מזעם בוחרים.

לפי שעה חזית הרוב הדמוקראטי יציבה, והיא בולמת את רצונות הנשיא בביטוי נעלה של דמוקראטיה אמיתית.

"ישראטק" והיצוא

בישיבה שהתקיימה ערב חג הסוכות בלשכת ראש הממשלה נגנז – סופית, יש לקוות – עוד פרוייקט טכנולוגי יקר ומיותר: תערוכת "ישראטק" שאמורה היתה להיערך בניו־יורק לכבוד שנת הארבעים למדינת ישראל.

במשרד המסחר והתעשיה, בו הפך רעיון התערוכה למבחן יוקרה אישי לשר אריאל שרון ולעוזריו, רואים בביטול התוכנית "נקמה" של יצרני האלקטרוניקה שהתנו את השתתפותם בתערוכה בהגדלת הסיוע הממשלתי לענף. שר האוצר, משה נסים, לעומת זאת, לא היה מוכן להזרים מיליונים נוספים רק כדי שהתעשיינים יאותו לבזבז את כספי המדינה במיפגן שלא יביא להם הזמנות יצוא נוספות.

אכן, מי שבאמת רוצה בהרחבת יצוא מוצרי טכנולוגיה מישראל חייב לסייע ליצואנים להשתתף בירידים מקצועיים, בעשיים ו"משעממים", ברחבי העולם. מי שבכל זאת מתעקש על "מיפגן הישגים" ייטיב לעשות אם יקיים אותו בישראל, אחת לכמה שנים, וזאת בעיקר כדי שהעם היושב בציון יחוש שהמאמץ הנדרש ממנו כדאי.

אך הסיוע העיקרי, העזרה האמיתית, ליצוא צריכה להינתן לא בכסף ולא בתערוכות אלא דווקא בפעולה הפוכה: צמצום התערבות הממשלה ביוזמה היצרנית. יותר מכל זקוקים היצואנים לפריצתה של חומת הביורוקראטיה, להקלה בעול המסים וליצירת התנאים שבהם יוכלו להיעזר בעובדים מישראל בלבד ולא יצטרכו לייבאם מפורטוגל.

מעריב
עורך: עידו דיסנצ'יק
סגן עורך: יובל אליצור
סגן עורך: לוי יצחק הירושלמי
ראש מערכת המוספים: יעקב ארז
ראש מערכת החדשות: אברהם תירוש
יו"ר כבוד של הדירקטוריון: עובד בן־עמי
יו"ר הדירקטוריון: שלום רוזנפלד
עורך ראשי 1974–1980
מנכ"ל: אמיר דורון
סמנכ"ל: שמעון חפץ
עזריאל קרליבך מייסד ועורך 1948–1956
אריה דיסנצ'יק עורך ראשי 1956–1974
שמואל שניצר עורך ראשי 1980–1985
המו"ל: הוצאת מודיעין בע"מ, בית דפוס מעריב בע"מ
תל־אביב: מערכת, הנהלה, מודעות, דפוס: בית מעריב, רח' קרליבך 2 (מיקוד 61200), ת.ד. 20010 טל' 03-439111, פקסימיליה: 03-5610614
ירושלים: המערכת: רח' הלל 14 (מיקוד 94581), טל' 02-221151. הפצה ומודעות: רח' הלל 16, טל' 231769. מרכז הפצה: טל' 521159.
חיפה: רח' הנביאים 29 (מיקוד 33104), טל' 04-674674. הפצה ומודעות: רח' הנביאים 32, טל' 673254.
באר־שבע: המערכת: רח' קק"ל 90, טל' 057-37553, 74973. מודעות ושיווק: 31772, 74850.
© כל הזכויות שמורות למעריב.

גבריאל שטרסמן
עגינות והגינות

פרשת ויליאם נקש והרבנים, כפי שתיקרא לשם הקיצור, מתחילה כבר להוריד את הוויכוח ואת השכל הישר מן הפסים ובדאי להחזירה שמה מהר.

אפשר היה לשאול בתכלית הקיצור שאלות אחדות כדי למקד את הוויכוח בנושאיו האמיתיים:

● מה עניין עגינותה האפשרית של הגברת נקש לבין הסגרתו של האדון ויליאמז?

● מה פשר ההליכים המסורבלים, שהביאו את כל העניין עד הלום? כלומר, בשפה פשוטה: מדוע לכל הרוחות היתה כל הסחבת הזו, שמנעה את הסגרתו של נקש כדין לצרפת? ● מה מניע את הזועקים על אי־הסגרתו במהירות האור, שהם שופעים שנאה שכזו לכל מי שאינו מסכים לדעתם?

נתאר לעצמנו את מחזה האבסורד הבא, שאינו כה בלתי־אפשרי במציאות ההלכה היהודית: צרפת מסכימה, משום־מה, שהאדון ויליאם ירצה את עונש מאסר העולם שלו בישראל. ח"כ דרוקמן מבסוט, דעתם של הדיינים נוחה, שר־הדתות אינו כועס, הח"כים של מפ"ם, רצ ו"שינוי" רותחים מכעס. שר־המשפטים והיועץ המשפטי אינם מתקוטטים ומר נקש מתחיל להתפלל שמונה־עשרה מדי בוקר מאחורי כותלי אחד מבתי־הכלא בישראל.

והגברת נקש, מאושרת על שלא הסגירו את בעלה אהוב־נפשה לערלים, מה יהיה עליה? בדמיוני הפרוע אני רואה אותה מבשרת לעתונים (בהנחה, שהטלוויזיה והרדיו עודם שובתים...) שצדק נעשה.

ומה אתה? בעיותיה נפתרו? האם כשהיא מתגוררת ברדיוס של משחק כדורגל בלי קהל, אין היא עוד עגונה הלכה למעשה בעוד בעלה כלוא ומרצה את עונשו? איני מניח, שדוד מימון יניח לה להתייחד עם אלוף־נעוריה מדי שני וחמישי. משמע, תשב בביתה ותחכה, במקרה הטוב ביותר משהו כמו שמונה־עשרה שנה, עד שייצא משם כדי למלא את חובותיו כבעל. כמובן, אם יתנהג יפה, יש כל הסיכויים שיזכה לחופשות סופשבוע לפני כן.

ובא לציון, לדיינים, לרבנים, לדתיים בכלל, ולגברת נקש גואל. קשקוש.

אפשר לחשוב, שהוא הדין עם "אלמנות הקש" של אסירי עולם אחרים. יש יוצאים ויוצאות מן הכלל, כמובן. הגברת שרה אנג'ל – כך נתפרסם לא מכבר שחור על גבי לבן – שריצתה את עונש המאסר שלה כעבריינית סמים, זכתה לגט פיטורין מבעלה, המרצה את עונשו על רצח אחד ויעמוד בקרוב לדין על רצח נוסף. מזלה. גם השחקנית חוה אורטמן, שהקשר היחיד בינה לבין העולם התחתון היה בהיותה אשתו של אסיר, סמי אלקיים, בחרה מן הסתם בחופש כשלא מכבר שמה קץ לחיים המרורים, שבחרה בהם בחופשיות.

זה היה מזלן של השתיים האלה. אבל מה אם לא היה להן מזל?

מה היה קורה עם הגברות אורטמן־אלקיים ו"שמוליק" אנג'ל, אם בעליהן היו פשוט מסרבים לתת להן גט? הרי גם הרבנים, גם ח"כ דרוקמן, גם השר המר, יודעים – בלא ספק יותר טוב ממני – שלא היה אפשר לכפות עליהם לגרש את נשיהם, כפי שאי־אפשר לכפות על מר ויליאם נקש לתת גט פיטורים לרעייתו. כלומר, הם יכולים לפסוק מה שהם רוצים ולכתוב מה שיכתבו ואפילו לקבוע, שמר נקש חייב לתת לה גט.

ואם לא יתן?

הגברת נקש תוכל או לחפש לה קרבאות עד המאה העשרים־ואחת ועד בכלל. בלא גט שימסור לה, תישאר, כמאמר ההלכה, עגונה עד בלותה ועד כלותה. ומכיוון שהיא אשה ולא גבר, לא תוכל לקבל היתר להינשא לגבר אחר על פני בעלה.

זה המצב ההלכתי ומכיוון שמדובר בענייני נישואין וגירושין, זה המצב המשפטי.

כל היותר, כמאמר הלל הזקן, עלינו ללמוד בגזור מכך.

מה חשיבות לעניינו אם הגברת נקש תהיה עגונה בטולוז או בתל־אביב? מה זה בכלל צריך לעניין אותנו? הרי זו כלל אינה השאלה, הצריכה להעסיק את המדינה. השאלה הנכבדה, כמובן, היא, איך ייתכן שבתשמ"ח עודנו חיים על־פי דינים שכאלה? ככל שידיעתי מגעת, אפילו ברוב המדינות הקתוליות כבר יש גירושין. אצלנו, כידוע, גם אם לא הכל זוכרים את העניין, נרקב בכלא אדם העומד במריו זה שלושים שנה ומעלה ומסרב לתת לאשתו גט. כל הסמכות, שהרוב החילוני בכנסת, הכנועה למיעוט הדתי, נתנה לבית־המשפט המחוזי היא, להוציא צו ש"יכפה" צו של הרבנים על גבר לתת לאשתו גט.

אלא שהנדון, כפי שמי שמתעניין יודע, הוא בבחינת "חוק בלתי מושלם". אין דרך ליישמו. יש רק דרך "להוציא צו כפיה". איך? פשיטא: להושיבו בכלא עד שיאמר "רוצה אני". אולי הוא אידיוט, שוטה הכפר והמדינה, כשהוא מסרב ובוחר להיות בעל לאשה ואסיר עולם בכלא, אבל במצב עניינים זה האשה נשארת אסירת עולם כאשתו של האסיר.

הגבר חופשי, כמובן, לעשות כרצונו. בין אם הוא אסיר ובין אם הוא אדם חופשי, הוא יוכל לשאת לו נשים בזו אחר זו בלא לגרש את הנשואות לו. הוא יהיה ביגמיסט, עבריין בריבוע, אבל בעל חוקי.

אכן, רוב ההליכים בפרשה זו היו מיותרים, למרות שעלו בקנה אחד, למרבה הצער, עם הרבה מהלכים ביורוקרטיים וסחבת האופייניים למדינה.

מספיק עם השטויות. אם בדעת הגברת לבקש מבעלה גט כדתו, היא תוכל לעשות זאת גם בטולוז. אני מרשה לעצמי להניח, שגם שם יש רבנים, "המסוגלים" לכפות על הבעל לתת גט לאשתו, בדיוק באותו תוקף כמו בישראל.

יוסף לפיד
השליבוביץ ואנחנו

הכנס השנתי של עולי יוגוסלאוויה ביער בן־שמן, ביום הראשון של סוכות – כ־1000 איש, כולל נכדים שאינם יודעים איפה יוגוסלאוויה על המפה; שליבוביץ ריחני ובשר על האש; ריקודי "קולו" לצלילי כינור ואקורדיון; זכרונות של עליה בראשית המדינה; החלפת כתובות, תצלומים וחיבוקים של אנשים שמחים וטובי־לב – כל זה זוכה, בפעם הראשונה, לסיקור עתונאי נרחב. לא בישראל – ביוגוסלאוויה.

ליד המנגלים הלוהטות, שצלו את הצ'וואפצ'יצ'י (קבאב עם בצל), פגשתי את מר צ'ורדאש, נציגה החדש של סוכנות הידיעות היוגוסלאווית "טניוג" בישראל, ואת מר פטרוביץ'־פירוטאנאץ, כתב הטלוויזיה בבלגראד עם הצלם שלו, המכינים שלושה סרטים תיעודיים על הנעשה בארץ. את גורדנה לוטאר, כתבת "בורבה", בטאונה הרשמי של המפלגה הקומוניסטית היוגוסלאווית ושל עתון הערב "ווצ'רניה נובוסטי", לא ראיתי, אולי היא נבלעה בתוך ההמולה. מכל מקום, היא הגיעה ארצה לפני ימים מספר, כדי לכתוב סידרת מאמרים על ישראל.

התענינות כזו של כלי התקשורת היוגוסלאוויים בנעשה אצלנו היא חסרת תקדים מאז נותקו היחסים בין שתי המדינות, לפני עשרים שנה. יש להוסיף לכך את ההסכם החדש על טיסות ישירות, את הפתיחה הצפויה של לשכת תיירות יוגוסלאווית, שתוציא גם אשרות כניסה, את קבלת־הפנים החמה שערכו באתונה ל"הבימה" בבלגראד ואת ביקורה הקרוב של להקת הפולקלור "לאדו" בישראל.

היוגוסלאווים אינם רוצים להישאר האחרונים בין מדינות מזרח־אירופה שיחדשו את קשריהן עם ישראל. אבל מדיניות החוץ שלהם אינה מוכתבת על־ידי מוסקווה. בכל הנוגע להתקרבות לישראל היא אינה מוכתבת אפילו על־ידי הממשלה היוגוסלאווית. אדרבא, שר־החוץ היוגוסלאווי, ראיף דיזדרביץ', הוא ידיד גדול של הערבים. ההתקרבות לישראל היא תוצאה של תהליך ליברליזציה פנימי. בגלל התערערותו של המשק היוגוסלאווי ובגלל מתחים בין העממים, המרכיבים את יוגוסלאוויה, נחלשה באחרונה ריכוזיותו של השלטון. מנהלי מוסדות ומפעלים, סופרים ואמנים, ובעיקר עתונאים, מגלים יוזמה, אומץ־לב ועצמאות, שלא היו אפשריים עד לפני חודשים מספר. בעקבות שערוריה כלכלית, שנחשפה על־ידי כלי התקשורת, הודח זה עתה האמידה פוזדראץ, שהיה מועמד לנשיאות יוגוסלאוויה. ה"גלאזנוסט" היוגוסלאווי מרחיק לכת מה"גלאזנוסט" הסובייטי, אך בניגוד למה שקורה בברית־המועצות, הפתיחות החדשה אינה מונהגת ואינה נשלטת מלמעלה, אלא עולה וגואה מתוך שכבת המנהלים והאינטליגנציה, שנואשו מסדרי השלטון.

יצירת הקשרים המעשיים וההדברותיים עם ישראל היא אחת סימפטומיה של התפתחות זו. היא לא באה ביוזמת הממשלה, אלא ביוזמת גורמים, המעוניינים לפרוץ את הסגר. בקרב האינטליגנציה היוגוסלאווית קיימת תחושה, ששבר האמונות לערבים יצא בהפסד כלכלי, מדיני ואנושי. ממשלת בלגראד מתעלמת מתהפוכות זו – וגם זו התפתחות.

מגמת ההתקרבות לישראל נתקלת בהתנגדותם של נציגי שני מיליון המוסלמים, המהווים מיעוט לאומי (!) מוכר ביוגוסלאוויה. אולם הנושא הישראלי הוא שולי בלבד בהתנגדות בין היסודות הליברליים בחברה היוגוסלאווית, לבין המנגנון המפלגתי הביורוקרטי, הנערך למאבק נגד "ההשתוללות". מאז מותו של טיטו אין יוגוסלאוויה מוצאת את מקומה. המערכה על דמותה נמצאת בעיצומה – וטרם הוכרעה.

שאול בן־חיים
הקרב על המזכ"ל

בברית נאט"ו מתנהל בימים אלה מאבק חסר־תקדים: קרב גלוי על כס המזכ"ל. המתמודדים הם שר־ההגנה המערב־גרמני מאנפרד וורנר וראש־הממשלה השמרני לשעבר של נורווגיה, קארה וילוק. זו הפעם הראשונה ב־38 שנות קיומה של הברית, שתפקיד המזכ"ל מעורר מחלוקת. עד כה הגיעו תמיד חברות הברית לידי הסכמה מראש על מינוי המזכ"ל. כנס שרי נאט"ו לקביעת המועמד ייערך באמצע נובמבר. עד למועד זה יש לבחור ביורשו של המזכ"ל המכהן, הלורד קארינגטון הבריטי. המזכ"ל הוא התפקיד האזרחי הבכיר ביותר בנאט"ו, בעוד הפיקוד על המערך הצבאי נתון, כרגיל, בידי גנרל אמריקני.

לבחירה יש הפעם משמעות מיוחדת. המזכ"ל החדש יצטרך להתמודד עם תוצאות הסכם חיסול חלק מהטילים של ארה"ב וברית־המועצות, המערער את אמינות המטריה הגרעינית האמריקנית. אירופה עלולה להיוותר בודדה מול כוח עדיף של ברית וארשה. ונאט"ו חייבת להתאים את הטקטיקה שלה למצב החדש, שבו תיאלץ לסמוך יותר על עצמה מאשר על מטריה חיצונית.

יש הגיון בבחירת גרמני למזכ"ל. גרמניה היא החשופה ביותר בצריח הקולקטיווי. למצבה הגיאופוליטי יש השפעה פסיכולוגית מכרעת בעומדה מול כעשרים דיוויזיות סובייטיות מוכנות לקרב. ביום פקודה יתנהל הקרב הראשון על אדמתה. התמיכה שזוכה לה מועמדותו של וורנר מלמדת, כי חברותיה של גרמניה לברית, שהיו בעבר אויבותיה, כבר התגברו על המחסום הפסיכולוגי, והן מוכנות לקבל גרמני בתפקיד־מפתח. גרמניה, שיחד עם איטליה היו המצטרפות האחרונות לנאט"ו (בשנת 1955), מאיישת זה שנים את התפקיד השני במעלה במערך הצבאי.

גם נורווגיה אינה מסתייגת מלאומיותו של המועמד מבון. אבל באוסלו סבורים, כי התפקיד מגיע לנורווגיה, שמעולם לא איישה תפקיד אזרחי מרכזי בנאט"ו. גם הנורווגים רואים את עצמם בעמדה קדומנית, כמגינים על החזית הצפונית של יבשת אירופה ועל קו התגבורת והאספקה הטראנס־אטלנטי.

היריבות הסתבכה כאשר התברר, שגרמניה אמורה לתרום להגנת נורווגיה. עד כה היה זה תפקידה של חטיבה קנאדית, שעל־פי התכנון אמורה היתה להגיע במטוסי תובלה לנורווגיה כדי לתגבר שם את מערך ההגנה. קנדה שינתה באחרונה את תפיסתה, והיא מעדיפה לרכז את תרומתה לכוחות נאט"ו בגיזרה אחרת – על אדמת גרמניה. הקנדים תירצו זאת במחסור במטוסי תובלה ובצורך לעשות למען ביתם על־ידי הצבת צוללות גרעיניות להגנת חופיה וקווי האספקה לאירופה.

עתה צריכה נאט"ו למצוא כוח חלופי להגנת נורווגיה. היא בחרה בכוח גרמני. אוסלו נמנעה מתגובה, אך בציבור נשמעו קולות מסתייגים. עד כה הצליחו הנורווגים לצמצם את מספר החיילים הגרמניים ששותפו בתמרוני הברית בסביבה, שנוכחותם תרגיז את הסובייטים שמעבר לגבול הקרוב. עתה, עם גבור האפשרות, שחטיבה גרמנית אכן תשותף במערך הקבע, משתנה הטיעון. באוסלו מדברים עתה על צורך ב"כוחות המקבלים מראש את העקרון הסקאנדינאווי לשמירת רמה נמוכה של מתח צבאי". הקשרים האמיצים בין גרמניה ונורווגיה, בפרט בתחום הכלכלי, יכריעו בסופו של דבר והנורווגים יסירו את מועמדותו של קארה וילוק, ויצטרפו לחברות נאט"ו האחרות, שיכתירו את מאנפרד וורנר למזכ"ל הבא של הברית.

מגילת זכויות האזרח

יצחק דויטש
העוצמה של "פצצת המניות"

הסדר מניות הבנקאיות, שלפיו התחייבה הממשלה לפדות את מניות הבנקים ב־7 מיליארד דולאר, הוערך כ"פצצת זמן". אם הממשלה תיאלץ, אומנם, להזרים סכום עתק כזה על־פי המועדים שנקבעו, אזי תהיה "התפוצצות" במשק. הצריכה תגיע לגיאות מאיימות, העלולה לפגוע ביציבות. אזהרות כאלה השמיעו בתחילת השנה גם אישים חשובים, בתוכם מי שרכשו מעמד מיוחד בנושא הסתבכות הבנקים.

כיום אין עוד שום ספק, כי הממשלה עומדת מאחורי התחייבותיה. באוקטובר 1985 היא כיבדה את התחייבותה לקבוצת הקשישים, שנהנו מפדיון מוקדם (בשער של 1.06 דולאר לכל דולאר). כל הזכאים מימשו את אופציית הפדיון המוקדם במלואה, בהיקף של 700 מיליון דולאר. לא היה אז שום פיצוץ במשק. כבר בגל הראשון נכנסו 70% לתוכניות החסכון שהוצעו להם ועוד 15% עשו זאת בגל שני. רק כ־15% מסכום הפדיון פנה לצריכה, אבל המשק ספג אותם בלי זעזוע.

בסוף חודש זה עומדות לפדיון המניות המסומנות בשער של 1.12 דולאר לדולאר) בסך כולל של כ־1.25 מיליארד דולאר. מדובר ב־250 אלף בעלי חשבונות כאשר החזקה ממוצעת נאמדת ב־5000 דולאר לערך. האם אנו עומדים בפני "פצצת זמן"?

משרד־האוצר ובנק ישראל לא התמודדו עד כה עם בעיית השליטה על הבנקים בעקבות הפדיון. הם יוכלו לעשות זאת במרוצת הזמן. אך הם בהחלט נערכו למיחזור החוב הפנימי לקראת מועד הפדיון. ההסדרים שפורסמו נותנים תשובות הגיוניות לכל מי שירצה להמשיך ולהחזיק בחסכון, ועד שהוא נהנה יפה מפירותיו, ניתן לסווגם לשלושה סוגים:

● מי שמאמין, כי לדולאר "תהיה עדנה", שהוא לא יוסיף להשתחק ביחס למטבעות הזרים האחרים ושלא יהיה פיגור בהתאמת שער החליפין בארץ – הדרך הטובה ביותר עבורו היא להמשיך בהחזקת המניה עד אוקטובר 1989 ולא לממש את אופציית הפדיון בסוף חודש זה. אם כך ינהג הוא ייהנה מהשקעה לשנתיים, צמודה לדולאר ונושאת ריבית נטו של 9.5% לשנה. "סוכריה" נוספת: המניות יהיו סחירות ותתאפשר העברה בלתי־מוגבלת. תהיה, איפוא, נזילות מלאה בתנאי הבורסה.

● מי שאינו מאמין בעתיד הדולאר, בין בשל הערכה, כי יוסיף לצנוח בשוקי הכספים בעולם ובין בשל הערכה, שהממשלה לא תבצע פיחותים מתאימים של השקל, יכול לפדות את מניותיו ולהשקיע בתוכניות חסכון צמודות מדד.

● החידוש העיקרי הוא בפיתוח מכשיר השקעה חדש, המבוסס על עיקרון הבריה. תוכנית זו של הבנקים, בשיתוף עם האוצר, מבטיחה למשקיע בטחון כפול: גם הגנה וגם כתפיות – גם למדד וגם לדולאר. כמובן, תוכנית ההכנסה בכל מסלול תהיה נמוכה מזו שהיה מקבל אילו בחר בתוכנית מיוחדת במסלול זה. במסלול הדולאר: 8% ריבית במקום 9.5% על־ידי אי־פדיון המניות; ובמסלול מדד 3.5% (בתום 4 שנים) ו־4.5% (בתום 5־6 שנים). בעוד אשר בתוכנית־מדד בלעדית היה מקבל 1% נוסף. אך הבטחון, שיוכל ליהנות מברירה טובה יותר שווה לרבים אחוז זה. זוהי תוכנית קלאסית של פיזור סיכון במינימום מחיר.

מיגוון האפשרויות האלה נותן סיכוי רב, שהממשלה אומנם תצליח למחזר את הרוב המכריע של כספי הפדיון. ההודעה על פדיון מוקדם צריכה להימסר עד 20 באוקטובר. גם אם יתברר, שיהיו הודעות המוניות – מה שלא קרה עד כה – עדיין יש אפשרות, שהמיחזור יתבצע לאחר שהכספים יוכנסו לחשבון עובר־ושב. תוכניות הברירה פתוחה עד סוף נובמבר.

מן הבחינה של יצירת תנאים להשקעה והבטחת האמון המחודש, שהממשלה תכבד את התחייבויותיה, עשתה איפוא הממשלה את מה שניתן להיעשות כדי להבטיח את מיחזור כספי הפדיון, קרי: פירוק פצצת הזמן. יש יתרון בכך, שתוכנית "הברירה", המוגבלת לחודשיים, מיועדת לכל האוכלוסיה ולא רק למחזיקים במניות ההסדר. הדבר מקל על גיוס ההון הכולל בתקופה הקריטית, בלי להבחין במקורות הכסף. אפשר להעריך גם, כי חלק גדול מבעלי מניות ההסדר, המבקשים לנצל את כספם להגשמת חלומות בתחום הצריכה, עשו זאת במידה רבה כבר בחודשים הקודמים. בדרך כלל, מצוי היום בידי הציבור "תיק נכסים" בעל נזילות גבוהה, וכאשר צפים למימוש סכומים בסוף אוקטובר אפשר להקדים ולהשתמש באמצעים אחרים שבתיק. הבנקים גם נתנו אפשרויות נרחבות בקבלת אשראי על החשבון. כמו־כן, נעשו מיבצעי מכירות באשראי של מוצרים בני־קיימא, החל במכוניות ומטה.

על אף כל אלה מדובר בסכום עתק: שני מיליארד שקל. כל אחוז ממנו הוא משמעותי בצריכה וביבוא. לכן אין לדעת מהי העוצמה של "פצצת הזמן"; צריך להיזהר גם מפני הרסיסים שלה.

פינג פונג

שאלות לרעייתו של אריה דולצ'ין יו"ר הנהלת הסוכנות היהודית וההסתדרות הציונית

אנט דולצ'ין

על שובו של בעלה למפלגה הליברלית, ועל פרישתו מכהונתו הרמה בהסתדרות הציונית ומאמציו למצוא יורש

אני לא מבינה את בעלי

קראנו ב"מעריב" שבעלך פנה עורף למרכז הליברלי שבייסודו השתתף עם יצחק ברמן ואחרים, ומאותת על שובו למפלגה הליברלית.

באמת הוא חוזר למפלגה הליברלית?

הוא יזם לפני ימים אחדים מיפגש של שרי הליברלים למציאת יורש לו בתפקידיו בסוכנות ובהנהלה הציונית.

אני לא שמעתי על כך. לי הוא לא סיפר. אני חושבת שהוא בכלל יצא, זמנית לפחות, מהחיים הפוליטיים. אבל אם הוא רוצה לחזור למפלגה הליברלית, יש לו כל הזכות לכך, אם זה מה שהוא רוצה לעשות.

המפלגה הליברלית איננה בדיוק לפי רוחך?

נכון. ההשקפות שלי מאוד שונות. אם קראת את המאמרים שלי, אתה יודע. אף פעם לא היו לנו אותן הדעות, כלומר היו כשהתחתנו, אבל מאז הדרכים נפרדו מבחינה פוליטית.

את נוטה הרבה יותר שמאלה מהמפלגה הליברלית?

אני עכשיו ב"שינוי". הדעות שלי מזדהות עם "שינוי".

ואיך את מבינה את שובו של בעלך דווקא לליברלים?

אשתו של איינשטיין פעם אמרה שהיא לא מבינה את התיאוריה שלו אבל מבינה אותו. על בעלי אני מוכרחה להגיד שאני לא מבינה לא את התיאוריה שלו ולא אותו.

ועם פרישתו מהתפקיד הרם בסוכנות ובהנהלה הציונית את משלימה?

אני חושבת שהוא היה זמן רב בתפקיד וצריכים חילופי־גברי.

כלומר, גם כאן צריך רוטציה?

אני בעד רוטציה, בהחלט.

בציבור התקבל רושם שבעלך לא כל כך השלים עם פרישתו.

אנט דולצ'ין

למה? הוא עצמו אמר שרצונו לפרוש. הוא מעדיף להיות נשיא ההסתדרות הציונית, וזה תפקיד שונה, שאינו אחראי על מדיניות.

בעלך דן עם השרים הליברלים על מינוי אחד מבין השניים — יצחק מודעי או גדעון פת. את בעד אחד מהם?

אני חושבת שחבל מאוד שנתניהו לא הסכים. את נתניהו שמעתי כמה פעמים ואני חושבת שהוא באמת מוכשר, ומאוד פתוח. חבל מאוד שהוא לא קיבל את התפקיד. לגבי האחרים, אינני יודעת. אילו זה היה תלוי בי, לא הייתי מציעה לתפקיד אף אחד משניהם.

האם "נזפת" בבעלך על שלא גילה לך דבר שובו למירקחת הליברלית הישנה שלו?

לא. אני כבר רגילה לזה. אני בדרך כלל לומדת את הדברים האלה לא מפיו, אלא מן העיתונות.

מנחם רהט

ד"ר יוחנן בדר

פרס ו־22 הנשיאים

בהופעתו בעצרת או"ם שמר מר שמעון פרס על מסגרת הדברים, שהתחייב עליה בפני ראש־הממשלה: שכל הגורמים בישראל רוצים בשלום והפלוגתה היא רק אם דרושה לשם כך ועידה בינלאומית. הוא גם הודה, שתוכנית הוועידה, שהכינו פקידים אמריקניים לטעמם של המלך חוסיין ומר פרס, היא שונה תכלית השינוי ממה שרצוי לרוסים. הוא גם הודה, שגם בישראל שונות ומנוגדות הן הדעות על הוועידה — ולא ניסה להציג את תוכניתו שלו כתוכנית ישראלית. מר יצחק שמיר הביע שביעות־רצון מנאום זה, בלא שידוע כה עד שמר פרס יסיים את ביקורו באמריקה וישוב ארצה.

לא ברור אם היתה למר פרס או ל"ועידה" יד בהודעה שמסר ביומים אלה "הוועד היהודי האמריקני" על תמיכתו ברעיון הוועידה הבינלאומית למזרח־התיכון ובזכות העם הפלשתיני. במהותה זו הודעה אנטי־ציונית של ארגון אנטי־ציוני.

הוועד הנ"ל הוקם בתחילת המאה כדי לפעול נגד פגיעות בזכויות האזרחיות והדתיות של היהודים במקומותיהם ובפרט בארצות־הברית, כי יהודים אמריקניים הם אמריקניים לכל דבר וכל נאמנותם היא לארצות־הברית. לפיכך נעשה הוועד למורכן למלחמה בציונות. די לצטט את החלטת הרבים שלו משנת 1942: מדינת ישראל אינה מדינה או בית לעם היהודי; מבחינתם של האמריקנים בני דת משה זו מדינה זרה. אמונתם, כולה ובלעדית, שייכת לארצות־הברית.

אומנם, תחת לחץ הנסיבות ובהשפעת תמיכתה של ממשלת ארצות־הברית בציונות, הסכים הוועד לשתף פעולה עם הסוכנות היהודית בימי הדיונים בעצרת או"ם בשנת 1947, אולם את השלום (שלום קר) לא עשה עם מדינת ישראל אלא אחרי שמר דוד בן־גוריון אישר בשנת 1950 במכתב לנשיא הוועד, שמדינת ישראל מייצגת את אזרחיה בלבד; שמדינת ישראל לא תתערב בענייני שום עדה יהודית בעולם; ושיהודי ארצות־הברית חייבים באמונות לארצות־הברית בלבד. דברים אלה היו לרוחו של הוועד והם תואמים את הודעתו החדשה על תמיכתו בכינוס ועידה בינלאומית לשלום ולזכויות העם הפלשתיני.

חשיבות הוועד הנ"ל אינה בריבוי חבריו, אלא בתמיכת מיליונרים ובעלי השפעה. שונה האופי של "ועידת הנשיאים". זהו גוף של נשיאי ארגונים יהודיים בארצות־הברית — גוף יציג בפני שלטונות ארצות־הברית ובעניינים יהודיים כלליים, כל אימת שדרושה ואפשרית תמיכתם הכוללת של ארגונים אלה, בפרט התמיכה בישראל. על־פי מבנהּ לא יכולה "ועידת הנשיאים" לפעול בעניינים שנויים במחלוקת או לקבוע בהם עמדה, ולא נעשה נסיון לסבכה בריב המפלגות בישראל — עד שלפתע השמיע באחרונה מר פרס באוזני הנשיאים האלה לא נאום שמטרתו להכות את ליבם בנאום ציוני־כללי, כפי שציפו בוודאי, אלא נאום פוליטי נלהב ותקיף. בנאום זה דרש, לא פחות, אלא שהם כולם יחד, כל אחד אישית ובשם ארגונו, יכריזו על תמיכתם בוועידה הבינלאומית של מר פרס ומפלגתו, כי זו, כפי שהסביר מר פרס, זכותם וחובתם של כולם.

זה היה "בליצקריג" של ממש — נסיון להפוך את "ועידת הנשיאים" לשלוחת של מפלגת העבודה. אולם נשיאים אלה, שכל אחד מהם הוא פוליטיקאי שלמד פוליטיקה בדרך הקשה של הזירה האמריקנית ושל אירגונו־הוא והוא פיקח ופיכח גם בשעה שהוא שומע נאום יפה ונלהב, לא ימהרו להסתבך לפני שכל אחד מהם יעמוד על עמדת חברי אירגונו. וכל אחד מהם זהיר בקביעת עמדה, שגם ממשלת ארצות־הברית וגם ממשלת ישראל אינה מזדהה עמה. והזהירות של פוליטיקאים אלה הכשילה את נסיונו של מר פרס לסבכם במלחמת הבוץ שלו.

ב"וועידת הנשיאים" לא היה פנאי לדיונים עמוקים וגם המשך לפגישה זו לא היה, כך שנשיאם של עשרים ושניים הנשיאים סיכם את הדיון ללא התנגדות. לאמור: עלינו לחכות עד שהממשלה הדמוקרטית של ישראל תקבע את עמדתה בסוגיה זו. וכך נסתיים ה"בליצקריג" של מר פרס בכשלון גמור. ואין זאת נחמה בשבילו, שזכה שוב לפירסומים סנסציוניים, ושחבריו מנסים להסביר אפילו לעם־הארצים שלא ביקרו עדי באמריקה, שבעצם קצר שם מר פרס הצלחה גדולה.

מכל הנשיאים היה רק אחד, שהבטיח מיד למר פרס את תמיכתו ואף את תמיכת אירגונו, הוא "ארגון הקהילות העבריות". זה האירגון העיקרי של הרפורמים בארצות־הברית, שיקיים ועידה משלו בעוד חודש. אפשר לפקפק: מה לבתי־הכנסת הרפורמיים בתפוצות אמריקה ולוועידת פרס־חוסיין? האם זו הדרך שבה יוכלו להרדות למערך בשל הצבעתו נגד "מיהו יהודי"? אין זה יאה לבתי־הכנסת הרפורמיים באמריקה לתת תימוכין למעמדה של מפלגת העבודה בארץ ולתוכניותיה הפוליטיות. לא בדרך זו יוכל המערך לזכות בקולות בבחירות לכנסת; אין קלפיות בניו־יורק או בלוס־אנג'לס, שבהן יוכלו להצביע הרפורמים של הרב אלכסנדר שינדלר בעד "העבודה".

המיתקפה של מר פרס על "ועידת הנשיאים" לא תביא לו תועלת. עד ליום הבחירות נותרה עוד שנה תמימה — ואיך יתנהג עד אז מר פרס? האם ימשיך כך בכל הזדמנות? ונשאלת שוב השאלה: האם לא מוטב להענישו בשל הפישתו את האחריות הקולקטיווית, כשותף להסכם הקואליציוני וכשר בממשלה? מר שמיר מעדיף עדיין לדחות את עשיית החשבון עם שותפיו בממשלת האחדות — עד ליום הבחירות. האם יצליח לפתח את הסבלנות והסבלנות, שהוכיח עד היום הזה?

מר שמיר הוא אדם חכם ואחראי — האם יספיקו לו תכונות אלה להתגבר על מעשיו של מבלא־מקומה? זאת נדע בעתיד הקרוב, או הרחוק. אולי נצטרך לחכות עד היום השלישי לשבוע השלישי של חודש חשוון תשמ"ט, שהוא, על־פי חוק, יום הבחירות לכנסת הי"ב.

מכתבים

קיבוצים מחפשים עובדים בחו"ל

בקיבוצים קיים מחסור חמור בידיים עובדות. הם אינם מצליחים לגייס עובדים מהשוק המקומי, ולכן פנו קיבוצים לארצות זרות, כמו פורטוגל, כדי ליבא פועלים.

פעם השלימו את החסר ע"י גיוס נוער מבתי־ספר תיכוניים.

תקופה ממושכת תרמו מתנדבים זרים למשק הקיבוצי עד שהתעוררו לראות את תוצאות השליליות שגרמו מתנדבים לקיבוץ: סמים, נישואי תערובת וירידה מהארץ.

הקיבוצים בבעיה רצינית, בעיקר חברתית. אין באפשרותם לקיים את המשק שפיתחו.

נוער חלוצי אין, צעירים רבים ירדו מן הארץ, או מטיילים בערים ועולים אינם מצטרפים.

המהפך בתנועה הקיבוצית מכאיב לא רק לחברי הקיבוצים. גם לאלה שראו בתנועה החלוצית הגשמת הציונות — כואב.

אליהו בונדר, נתניה

מי גרם לשחיקה בשכר

לפני מספר ימים שמעתי את ישראל קיסר, מזכ"ל ההסתדרות, המכריז כי הודות להסכמי השכר החדשים, חוסלה הבושה של קבלת תוספת להשלמת ההכנסה.

הוא ציין, כי עובד חייב להתפרנס משכר שהוא מקבל בעד עבודתו ולא מתמיכות ו"השלמות" למיניהן.

ברצוני לשאול את מזכיר ההסתדרות ועוזריו מהאיגודים המקצועיים למיניהם, מי גרם לשחיקה, לפער שנוצר ולתופעה המחפירה שיצרה שכבה רחבה של "דפוקים", של עובדים שלא קיבלו את המגיע להם בעד עבודתם?

מי היו נציגי העובדים הללו במשך שנים רבות, שדאגו לרמת שכר נאותה עבורם?

הרי מזכירי ההסתדרות, במשך שנים לא מעטות הזניחו אותם עובדים, הם היו אלה שדאגו לכך שבעלי משכורות גבוהות ו"קבוצות חזקות" יקבלו תוספת והעלאות שונות. בו בזמן הם "זרקו לכלבים" את החלשים ואת הפנסיונרים ששכרם נשחק וירד מתחת לקו המינימלי שמאפשר קיום בכבוד.

כעת באים מזכיר ההסתדרות וחבר עוזריו ומתפארים בהישג הכביר של הסכמי השכר החדשים.

כאן "בלעו" נציגי ההסתדרות את הפתיון שהשליך לעברם האוצר.

הם דרשו ממעבידים להעלות את שכר המינימום של העובד — אולם בצעד "נבון" זה הם שיחררו את הביטוח הלאומי (קרי, האוצר), מתשלום התוספת על חשבון תקציב המדינה והעבירו את הנטל, באמצעות המעביד, על שכמו של העובד שיצטרך לשאת בהעלאות המחירים ולספוג את הפרשי המדד המעוקר.

יהודה איזנשטוק, ירושלים

מדברים על ייצוב ומעלים מחירים

לאחרונה הועלו בצורה מופרזת תעריפי הבחינות והאגרות השנתיות, שחייבים לשלם סטודנטים הנגשים לבחינות מטעם מועצת רואי חשבון ורואי חשבון המחדשים את הרשיון השנתי שלהם.

התשלום עבור בחינה סופית שהיתה בספטמבר 1985 17.7 ש"ח, הועלה בספטמבר 1987 ל־150 ש"ח — עליה של 750% ואילו תשלום אגרה שנתית שהיה בספטמבר 1985 22 ש"ח הועלה בספטמבר 1987 ל־200 ש"ח — עליה של 800%. באותה תקופה עלה המדד ב־45% בלבד.

מפליא הדבר שבשעה שכולם מדברים על ייצוב מחירים מוצא לנכון משרד המשפטים באמצעות מועצת רואי החשבון להעלות מחירים בצורה מופרזת שכזאת.

אבנר סמוכה,
(ועד שלושה שמות), הרצליה

מטרת החרדים: שלטון ההלכה

שמואל שניצר "פיספס", כלשון הצברים, את ה"פואנטה" בנושא כתיבת הכותרת "בע"ה" על גבי מסמכי צה"ל ("מעריב", 2.10.78). לית מאן דפליג שלגבי רובם־ככולם אין כותרות אלו מהוות אלא דרך של ביטוי, נוהג מימים ימימה, סגנון כתיבה או מסורת תמימה מבית אבא. לא נגד כותרות אלו יצאה הזעקה. טועה מי שחושב, שכתיבת "בע"ה", כפי שנעשתה במקרה עליו התלוננו החיילים, היתה בתום־לב ומתוך היסח הדעת!

זוהי אך דוגמה קטנה אחת לדרך עקבית וחוזרת על עצמה: נסיון חרדי להחדיר אצבע בין דלת למשקוף, וכשזה מצליח — להכניס את כל היד ואחריה את הגוף כולו.

עבורנו, אזרחים תמימים, ליברלים, הפתוחים לכל דעה ורעיון, חשד כזה נראה נעדר בסיס, ממש פאראנואידי.

אבל מי שחווה את השיטה, כשבעל משפחה חופשית החל בוקר תמים אחד לכתוב "בע"ה" על מכתביו, ולאחר שבוע עבר לחבוש ירמולקה, שכעבור שבועיים נוספים הכריח את אשתו להכשיר את מטבחם וחודש מאוחר יותר עזב אשה וילדים לישיבת "אור־שמח" — לא יראה בסיסמה הקטנה "בע"ה" הנכתבת על הזמנה לטכס צה"לי נאיביות, תמימות או העדר כוונות.

הוא יראה במעשה זה את המציאות שמר שניצר לא מסוגל היה לזהות, מחוסר נסיונו למזלו כי רב: את העבודה הזרה, שהחרדים יעשו הכל ובכל דרך שהיא להחדיר את סגנון חייהם ולכפות את אמונתם על כולנו. להם ישנה מטרה "קדושה", הקדושה "השלטת חוקי ההלכה", וכאשר אנו, בתמימותנו, איננו מזהים את השיטה ואת התחבולה, או אז הנצחון כולו שלהם.

אלחנן נוה, רמת גן

הקדושה מגינה על ירושלים

הציבור החילוני שם דגש על ערכים הומניים אוניברסליים. יש מהם הרואים בערכים אלה גם את נשמת היהדות וטוב הם עושים. מבלי משים מושבים הם ליהודים טובים המבקשים לקיים מצוות שבין אדם לחברו. אולם, באיזה סדר עדיפות מציב העולם החילוני את הערכים ההומניים הסוציאליים, לעומת ערכי החופש והדמוקרטיה? האמנם ערכי החופש והדמוקרטיה יקרים יותר, קדושים יותר, נאצלים יותר ממידת החסד והרחמים?

האמנם, בשם חופש התרבות חייבים להציג בלילות שבת סרטים? היכן כאן הרגש ההומני?

מבקשים לבטל את הסטטוס־קוו על נושאי דת בירושלים. אבל, יש עוד סטטוס קוו המתיחס לירושלים והוא הקונסנזוס העל־מפלגתי על ירושלים השלמה, כבירת ישראל. למה? בזכות מה? אם לא רק בזכות היותה קדושה.

שני סטטוס־קוו אלה חופפים זה לזה. אם תתרחב הפירצה בחומת הקדושה של ירושלים, יפרוץ באותה מידה הזיקה והזכות שלנו על ירושלים.

אריה טהורי, בת ים

שיפוץ מקצועי

ברשימתו "חובת הציבור לדעת" ("מעריב", 4.10.87), אומר ג. שטרסמן בין השאר: "לו היה האיגוד בשנים פעם את פעילותו לקידום המקצועי של חבריו ומקדיש לכך את המשאבים שהוא מקדיש לשיפוץ בית סוקולוב, אולי היו פני המקצוע אחרים".

בהמשך הוא מציין, כי ה"עתונאים לא תמיד בודקים את הפרטים הדרושים לפרסומה של ידיעת אמת".

ואמנם שטרסמן עצמו אינו בודק הפרטים, והראיה — הציטטה הראשונה. האיגוד הארצי אינו משפץ את בית סוקולוב, שאינו שייך לו. בית סוקולוב הוא בבעלות אגודת העתונאים בתל־אביב, וזו טרם החלה בשיפוץ הבניין.

לוא טרח שטרסמן לבדוק העובדות לאשורן לא היה מגיע למסקנה שפני המקצוע היו אחרים אם האיגוד לא היה עוסק בשיפוצים.

זאב יפת,
יו"ר אגודת העתונאים בתל אביב

העין סובייקטיבית

הכותרות המסתוריות שמייחס יוסף לפיד לגליון האחרון של "פוליטיקה" ("מעריב", 2.10.87), הן כל־כך מדהימות, עד שנראה שאין טעם בנסיון להפריכן.

יוסף לפיד רואה פלשתינים מאחורי כל "ראדיקאל שמאלני", ובן עדות־המזרח תחת כל חזה שעיר.

משול מר לפיד לאותו אדם שהלך לפסיכיאטר.

צייר הפסיכיאטר צורות הנדסיות ושאלו מה הוא רואה. בעיגול ראה האיש רגליים חטובות, במשולש — אשה עירומה, ובריבוע — זוג מתנה אהבים. אתה אחוז באובססיית־מין, פסק הפסיכיאטר. אינו נעלב האיש, הרי אתה ציירת את הציורים האלה!

רני טלמור,
עורכת אחראית "פוליטיקה"

לימודי משפט בתיכון תורני

ב"מעריב" 3.9.78 התפרסמה ידיעה שבה נאמר, שבבית הספר "בית חינוך" בירושלים נפתחה השנה מגמה ללימודי "חוק ומשפט", בת 3 יחידות לימוד, שהיא הראשונה והיחידה בארץ.

כדי להעמיד דברים על דיוקם אנו מבקשים לספר שגם בבית ספרנו פועלת החל משנת לימודים זו מגמה ללימודי חוק ומשפט בת חמש יחידות לימוד — שתי יחידות משפט עברי, ויחידה אחת — פילוסופיה של החוק, הצדק והמוסר.

המגמה מיועדת לתלמידי כתה י"א ותכנית הלימודים שלה הוכנה ע"י אנשי מקצוע מעולים, בשיתוף עם הפקולטה למשפטים באוניברסיטת בר אילן.

המגמה עושה בשבועות אלו את צעדיה הראשונים ולכן לא מצא בית ספרנו לנכון להעמיד אותה באור זרקורי התקשורת. אולם אין בעובדה זו כדי לשלול ממנו ומאתנו התלמידות את תארי הראשונות והחלוציות בנושא זה.

בגלל חשיבות הנושא, אנו מקוות שעוד בתי ספר רבים ילכו בדרך זו ומאחלות לתלמידי חוק ומשפט ב"בית חינוך" בירושלים הצלחה רבה.

בי"ס תיכון עירוני תורני ב' ג', תל אביב

תנועת הנוער עזרא - עזרה

ביום ו', 2.10.87, פורסמה ב"מעריב" מודעת תודה למשתתפים במבצע "חג שמח לקשיש", שנערך בשיתוף עם שופרסל, היפרסל, עתון "מעריב" ועתון ג'רוזלם פוסט.

לצערנו, נשמטה מהרשימה שמה של תנועת הנוער עזרא. חברי תנועת עזרא היו הראשונים שנענו לפנייתנו. עבודתם היוותה מופת ודוגמה, ותרומתם היתה משמעותית ביותר להצלחת המבצע.

אנו מודים לתנועת הנוער עזרא.

ויויאן דיניץ, דיאן ברונפמן,
יו"ר אגודת עמית, ירושלים

"את" - אוקטובר 87', כולל: "אתה" (מגזין לגבר) ו"צ'ופר" (עתון לילדים)

ועוד• ראיון: ד"ר ריטה מיכאלוביץ' • **שפת הגוף:** מה אומרות התנועות שלך? • **צבא:** אל"מ נחמה סאס הולכת הביתה • **חברה:** נשים אלכוהוליסטיות • **שיקום:** בית החסד של קמיל • **מין:** הדרכה ועצות למין טוב יותר • **פסיכולוגיה:** בן־הזוג המסתגר • **אנשים:** עזי אסאד, צייר דרוזי היוצר בתל־אביב • **סיפור אנושי:** ילד דיסלקטי העובד לפרנסתו כליצן • **אופנה:** סוודרים • **כלים נאים:** מערכות סכו"ם • **בישול:** בקדירה אחת • **קוסמטיקה:** הכל על השיער • **אבזרים:** תכשיטי כסף • **איפור:** סתיו־חורף 87'

"זימלנר" סריגה 75 דגמים לסריגת יד

אני קוראת

"את" — הירחון לאשה ולמשפחה (כולל "אתה" ו"צ'ופר")

אוקטובר 87'

هكذا من الاصل

مكذ من الأصل

תוכן העניינים

חדשות	חלק א'
העניין המרכזי	עמ' 3
בארץ	עמ' 6–7–8
בעולם	עמ' 4–5
דיעות	
מאמרים מאת גבריאל שטרסמן, יוסף לפיד, יצחק דזימוש, שאול בקזויים וד"ר יוחנן בדר	עמ' 10–11
יומן מעריב	עמ' 10
המלחמה במירוץ: שני כשלונות; "ישראמקו" והיצוא	עמ' 10
מכתבי קוראים	עמ' 11
פינרפונג	עמ' 11
מעריב כלכלה	**חלק ב'**
טבלאות תפ"ס ופקמ"ם	עמ' 2
מדובר ב...	עמ' 1
שערי מטבע חוץ	עמ' 2
שקלים ודולארים	עמ' 2
מעריב פנאי	**חלק ב'**
חמשישבת	עמ' 3
הורוסקופ יומי	עמ' 3
ערב ערב	עמ' 7
אטש בתיאטרון	עמ' 7
אטש במוסיקה	עמ' 7
סנוני	עמ' 4
הארץ הזאת	עמ' 8
מודיעין	**חלק ב' עמ' 13**
חירום: משטרה, מכבי-אש, מ.ד.א. לוח ההצגות בקולנוע מזג האוויר בארץ ובעולם משודרי הרדיו והטלוויזיה עזרה נפשית רכבות ומטוסים תורנות בתי מרקחת	
מעריב ספורט	**חלק ד'**
ליגה לאומית	עמ' 1 עד 5
ליגה ארצית	עמ' 6–7
ליגה ג'	עמ' 7
בדורסל	עמ' 8
בעולם, ליגות אירופה	עמ' 9
כדורגל ליגות נוספות	עמ' 11
שריקת סיום	עמ' 10 ו־12
לוח מעריב	**חלק ב'–ג'**
קריירה. הצעות עבודה	חלק ב'
כל השאר:	חלק ג'

נעצר הכדורגלן שלמה שירזי; בביתו נמצאו רימון צה"לי ומזרקים

על פי החשד שימשו המזרקים להזרקת סמים; המעצר נערך על פי מידע מוקדם, לאחר חיפוש בביתו

מאת אילן בכר

שלמה שירזי, כדורגלן האלופה, בית"ר ירושלים, נעצר ביום ששי בביתו בירושלים לאחר שבחיפוש בביתו נתגלה רימון צה"לי ומזרקים, שבהם על פי החשד, הוזרקו סמים. (ראה עמוד 12 במדור הספורט)

ביום ששי התייצבו בדירתו של הכדורגלן אנשי מיחלק מודיעין ובילוש של משטרת ירושלים, ועימם חוקרים ממיחלק הסמים. הם הציגו צו חיפוש חתום בידי שופט, וערכו חיפוש יסודי בבית הכדורגלן.

נודע כי השחקן נעצר על פי מידע מוקדם, ואתמול בחקירתו נתבקש להסביר מה ביקש לעשות עם רימון היד. לדברי מקורות במשטרה, יתכן שהחזיק את הרימון לשם הגנה עצמית, לאחר ששימש עד מדינה במשפט נגד כנופית פורצים מנתניה. מאז חרד כי יחסלו עימו חשבונות. מעצרו עורר סערה בקרב עסקני כדורגל ואוהדים, אשר ניסו בשבת ללחוץ על המשטרה ולהביא לשחרורו, על מנת שישתתף במשחק קבוצתו. המשטרה סרבה לבקשה והשחקן נותר במעצר.

שירזי טען בחקירתו במשטרה, כי יש לו הסבר לכל דבר: "את המזרקים אני מחזיק, כי אני משווק של ציוד הכולל גם מזרקים. שיעשו בדיקה ויראו שאין בהם כל סימני סם".

לגבי רימון הרסס שנמצא בדירתו אמר: "לפני כשבוע מילבדו אלמונים את מכוניתי ברימון הרסס הזה. הצלחתי לנטרל אותו והבאתי אותו הביתה בלי להודיע למשטרה. לא התכוונתי לעשות בו כל שימוש".

המשטרה דוחה את גירסותיו של השחקן. הבוקר הוא יובא בפני שופט, שיחליט אם להאריך את מעצרו.

הידיעה על המעצר פשטה בירושלים בערב שבת ועוררה הלם. לאחר שנתקבלה הודעה מפורשת מן המשטרה כי אין כל כוונה לשחרר את שירזי למשחקה החשוב של קבוצתו נגד מובילת הטבלה, מכבי נתניה, נאלץ המאמן לבצע שינויים בהרכב. ואולם היעדרו לא מנע מקבוצת בית"ר ירושלים להציג אתמול משחק משובח ולנצח בתוצאה 1–3.

ראשי בית"ר ירושלים הודיעו כי לא יתייחסו באורח עניני למעצרו של שירזי, קודם שתושלם החקירה המשטרתית ויתבררו העובדות.

3 נהרגו בהתנגשות חזיתית בכביש בין דימונה לסדום; חיילת נפצעה קשה

מאת רוני סופר

שלושה אנשים נהרגו וחיילת נפצעה באורח קשה בערב שבת, בהתנגשות חזיתית בין שתי מכוניות שכורות, כחמישה ק"מ מדרום לדימונה. ההרוגים הם זוג תיירים מאיטליה והשוטר אלי ארצי מתחנת אילת. הוא יובא לקבורה היום, בנהריה.

בסך הכל אירעו בשבוע שחלף ארבע תאונות קטלניות, בהן נהרגו שישה ונפצעו 12 אנשים, בכביש שבין דימונה לאילת.

סמוך לשלוש אחר הצהרים ביום ו', סטתה מכונית דייהטסו שכורה, שנסעה מדימונה לסדום, מנתיבה, בעקומה שמאלה, והתנגשה חזיתית במכונית סיאט מלגה שכורה שהגיעה מולה. במכונית הדייטסו נהרג אלי ארצי, שישב ליד הנהגת, אורלי עייש בת 20 מאילת. במכונית הסיאט נהרגה תיירת, בת 66, שישבה ליד הנהג. נהג הסיאט, תייר בן 50, נפצע באורח אנוש ונפטר בדרך לבית החולים.

אורלי עייש נפצעה באורח קשה וסובלת משברים בפנים ובאגן הירכים. היא נותחה ומאושפזת בבית החולים סורוקה בבאר-שבע. המראה שנגלה לעיני השוטרים והצוותים הרפואיים שהגיעו למקום מדימונה ומירוחם היה מזעזע. כבאית מדימונה הוזעקה למקום כדי לחלץ את החיילת הפצועה, שנלכדה בדייהטסו.

"למרות שאנו מורגלים במראות מזעזעים, התמונה שראינו במקום התאונה היתה קשה מנשוא", סיפר לאחר החילוץ, איש שרותי הכיבוי בדימונה, דוד לוי. "החיילת ישבה לכודה במכונית, מכוסה בדם ונאנקה מכאבים. עבדנו מהר כדי לחלץ אותה. נאלצנו להשתמש במכשירי ריתוך כדי להוציא אותה מהמכונית. היא היתה בהכרה וצעקה כל הזמן שכואב לה. זה היה מזעזע", סיפר הכבאי.

מפקד לשכת התנועה במשטרת מרחב הנגב, רב פקד יעקב פיטוסי, מזהיר את הנהגים הנוסעים בחג הסוכות לבל יסעו במהירות הגבוהה מהמותרת ושיקפידו על קיום חוקי התנועה. "לא נתפשר. הצבנו בחג הסוכות ארבע מכמונות מהירות ניידות, שתיים בין דימונה לסדום ושתיים בדרך הערבה, שיאכפו את החוק. אני מבקש מהנהגים שיעצרו גם בשלוש תחנות הריענון לאורך כביש הערבה, כדי שארבע התאונות הקטלניות של השבוע החולף תהיינה האחרונות", אמר רפ"ק פיטוסי.

חיכו לדורון 15 שנה

איבון מאטה, בת 36, מערד, קורנת מאושר: אחרי 15 שנים של נסיונות, ילדה לפני שבוע בן חמוד ושמו דורון. 15 שנים חיכו איבון וציון מאטה לתינוק. ב־1975 התייאשה איבון מהניתוחים בהשצרות ומטיפולים ההורמונליים מגוונים. "ראיתי שכלום לא עוזר והפסקתי את הטיפולים", היא מספרת. לפני תשעה חודשים, לאחר שנרשמה להפריה מבחוץ, בעת ששהתה עם בעלה, העובד בחברת בניה גדולה, בקניה, נכנסה להריון. לפני חמישה חודשים שבה לארץ, והמתינה ללידה. הבעל נותר בקניה. בשבוע שעבר הגיע הרגע המאושר. דורון נולד במשקל 3650 גרם. מתנה אמיתית. מזל טוב. כתב אורי בינדר, צילמה אוסנת תמם פרסו מטריף

7 ימים ללימודים - עדיין לא נקבע שכ"ל באוניברסיטות

מאת נורית דברת

שבוע לפני פתיחת שנת הלימודים בטכניון, ב־18 באוקטובר, שבועיים לפני פתיחת שנת הלימודים בשאר המוסדות להשכלה גבוהה – עדיין אין הסטודנטים יודעים מה גובה שכר הלימוד שישלמו בשנת הלימודים הנוכחית.

באוניברסיטת חיפה, בטכניון ובאוניברסיטת הנגב גבו תשלום ראשון בלבד, בהסתמך על החלטת הממשלה לגבות 1350 דולר, אך הודיעו כי שכר הלימוד יהיה גבוה בהרבה. באוניברסיטה העברית, באוניברסיטת ת"א ובבר אילן, דרשו כ־3000 ש"ח שכר לימוד (כ־1600 דולר).

כזכור, קבעה הממשלה כי שכר הלימוד יהיה 1350 דולרים, אך מאחר והאוניברסיטות לא קיבלו את מלוא העזרה התקציבית שדרשו, החליטו כי כל אחת תקבע את שכר הלימוד לפי צרכיה.

עירית תל-אביב-יפו

הודעה לציבור
(מספר 1)

נהגי התברואה בעירית תל־אביב-יפו פתחו ערב חג הסוכות בעיצומים ואינם מפנים אשפה באופן סדיר.

עירית תל־אביב-יפו הציעה לנהגים תוספת של 30% לשכרם, אך הם דורשים עוד, ולפיכך פתחו בצעדים.

העיריה נוקטת מצידה בכל הדרכים האפשריות לנקות את תל־אביב, אך העיצומים מביאים לכך שהעיר מלוכלכת.

מה עליך לעשות?

★ קנה שקי פלסטיק גדולים וחזקים ברשתות השיווק והנח בהם את האשפה.
אל תשתמש בשקיות הביתיות, הן נקרעות והאשפה מתפזרת.
★ אל תגזום את הגינה.
★ אל תוציא אשפה אל הרחוב.

עירית תל־אביב-יפו

★★★★
★★★

מפגש פעילי ההעפלה

במעמד יו"ר הכנסת מר שלמה הלל
יתקיים ביום שלישי, כ' בתשרי תשמ"ח
13.10.87, בשעה 18.30, בנמל חיפה.

הכניסה לפי הזמנות

צים חברת השיט הישראלית

בקו הבריאות

לשכת דובר קופת חולים הכללית והאגף הרפואי עורכים:

קו פתוח לבריאות הציבור

בנושא:

חיסוני תינוקות וילדים

חשיבות החיסונים.
היש להתמיד במתן חיסונים?
פנקס החיסונים, מה תוכנו?
סוגי חיסונים, סוגי מחלות,
תגובות, אלרגיות, טיפול ומניעה.

צוות מומחים ישיב טלפונית לפניות הציבור במבצע מיוחד, שיערך ביום שני, 12.10.87, בין השעות 16.00-19.00.

ד"ר ארנון גולדברג - בי"ח מאיר
ד"ר גרשון אלפרט - בי"ח בילינסון
ד"ר אריה אבני - מחוז דן
ד"ר מיכאל ליסון - מחוז דן
ד"ר מנואל כץ - אופקים
האחות רות פנצ'נר - מחוז השרון
האחות נירה דמב - מחוז יהודה
טלפון: 03-433500

עוד יוקר ידיעות
קופת חולים - ההסתדרות הכללית של העובדים בארץ ישראל

לסאן אוף א־ביץ'

האופנה האורגינלית המוכיחה את עצמה

חג שמח

"פרסום־פון"
טל. 03-735588/9

לב אל לב ישראל
מקיימת
קורסים להחייאה ולתזונה נכונה
ללא תשלום

לפרטים: לב אל לב ישראל, ת.ד. 38 כפר־סבא
טל' 052-916179, 052-31580/24758

issta איסתא

לאיסתא יש מה להציע!
מחירי חורף מהיום

לאירופה

כיוון אחד החל מ- $155
הלוך ושוב החל מ- $235

חבילות נופש

טיסה+7 לילות במלון (3 כוכבים)
החל מ- $379

לסטודנטים ובני משפחותיהם

לפרטים והרשמה:
איסתא ליינס — איגוד הסטודנטים הישראלי לתיור
תל־אביב - בן יהודה 109 • ירושלים - אלישר 5
• חיפה - נורדאו 28

STUDENTS/IT/OFF LINE

לידידינו היקרים
משפחת בירמן
ולחב' בירמן עצים וחומרי בנין בע"מ

ברכה לבבית במלאת 50 שנה לחברתכם הנכבדה, ותודה על 50 שנה נעימות של עבודה משותפת

מצדה שרות לבטוח בע"מ
משפחת שפיגלמן

יאירה ודוד לוי
מושב ארגמן, הבקעה

חובקים בן
כותן שמו

נכד: לדבורה ויוסף הלוי, ירושלים
נכד: ליצחק אלישע לוי, ירושלים
נין: למלכה הלוי, כפר־סבא
נין: לינקלביץ אסתר ושלום, הרצליה

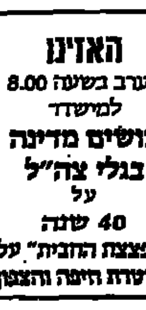

הכל נשאר במשפחה...

דוך אמיתי, מבוגדת ועשיות להביד בני זוג רציניים לנישואין!

אלי שלוש

לשרותך בבית גם בשבת
03-990507, 03-991845

האזינו
הערב בשעה 8.00
למישדר
עושים מדינה בגלי צה"ל
על
40 שנה
ל"מצצת החבית" על משטרת חיפה והצפון

מה הולך ב־13.10.87

הליכה בכיף לאורך אפיק הירקון. בהפנינג של "לב אל לב ישראלי"
פרטים טל: 052-916680/916179/24758/31580. ת.ד. 38 כפר־סבא 44102

מעריב כלכלה

מעריב פנאי – עמ' 3, 4, 7, 8

חלק ב'/יום ראשון, י"ח תשרי תשמ"ח 11.10.87

דנים בהורדה נוספת של הביטוח הלאומי שמשלמים המעסיקים

מאת שרגא מקל

במשרד האוצר דנים בהורדה נוספת של דמי הביטוח הלאומי, שמשלמים המעסיקים. מטרת מהלך זה, שכמוהו כבר בוצע אשתקד, להקטין את עלות העבודה ולקזז את השפעת תוספת השכר על עלות העבודה. הסיבה לכך היא שהמדיניות הכלכלית הנוכחית קושרת בין עלות העבודה לבין שער החליפין של השקל.

המדיניות היא – שער חליפין יציב, כל עוד עלות העבודה אינה עולה באופן שמחייב פיחות. לכן הורדת עלות העבודה היא צעד שדוחה את הצורך בפיחות.

הורדת עלות העבודה נדרשת, לדעת גורמים בכירים באוצר, בשל תשלום תוספת היוקר הקרובה. במשכורת הקרובה תשולם תוספת יוקר לכל השכירים בשיעור 6% בקירוב. (בשירות הציבורי יקבלו השכירים תוספת של 12% בקירוב, שתכלול את תוספת היוקר ותוספת שכר על־פי ההסכם החדש). תוספת יוקר זו תפגע ברווחיות היצוא ולפרות רמת היצוא הגבוהה, סבורים באוצר, כי יידרש מהלך של הקטנת עלות העבודה, לקזז את התוספת.

מהלך זה יתבצע על־פי ההצעה שנידונה באוצר, באמצעות הפחתת דמי הביטוח הלאומי, אותו משלמים המעסיקים ב־3% בקירוב. כדי לממן הקלה זו על המעסיקים, יידרש מימון של מאות מיליוני שקלים. הכוונה באוצר היא להשתמש בהכנסות ממסים לצורך זה.

אגף מס ההכנסה קיבל לאחרונה תגבורת של 100 מפקחים, נוסף על 400 הקיימים. באוצר מעריכים, כי תגבורת זו בשיעור 25%, תגדיל את גביית מס ההכנסה, כיוון ששלטונות המס יוכלו לבדוק עוד אלפי תיקי נישומים בשנה. על־פי הנסיון בדיקת התיקים מעמיקה את הגבייה ב־30% לפחות. ההערכה היא, כי כבר בשנת התקציב הנוכחית יגדלו ההכנסות ממס הכנסה כתוצאה מתגבור אגף מס ההכנסה.

שיכון עובדים רכשה קרקעות מחברת דיור ב־35.2 מיליון דולר

חברת שיכון עובדים רכשה קרקעות במרכז הארץ מחברת דיור, הנמצאת בבעלותם של בנק הפועלים ובנק לאומי. היקף העיסקה 35.2 מיליון דולר, מסר יו"ר מועצת המנהלים של החברה ת"כ רפי אדרי.

העיסקה שבוצעה בשבוע שעבר בין שיכון עובדים לבין חברת דיור, שנרכשה בסוף השנה שעברה ע"י בנק הפועלים מסולליבונה, כדי להקטין את מצבת החובות, היא אחת הגדולות, שבוצעה בשנים האחרונות. בין היתר, כוללת העיסקה את כל הקרקע שיש לדיור בשטח 9 בגבעתיים, קרקעות בחולון, בבת־ים ובהוד־השרון. העיסקה כולל גם חבילת מניות, המהווה 22 אחוז, בחברה לפיתוח נתניה ועתה יש לשיכון עובדים כ־44 אחוז מהבעלות על חברה זו.

הקרקע, שרכשה שיכון עובדים מחברת

ח"כ רפי אדרי

דיור בשטח 9 בגבעתיים ואפשר בניית כ־800 דירות יוקרה. בנוסף לזה, רכשה שיכון עובדים ממינהל מקרקעי ישראל קרקע בשטח זה, בסכום של כ־9 מיליון דולר שעליו אפשר לבנות כ־180 דירות. ח"כ אדרי ציין, כי הקמת השכונה החדשה תהווה מקור תעסוקה לחברת־הבנייה החדשה, שבקרוב תתחיל לפעול.

מכירת הקרקעות של חברת דיור לשיכון עובדים, היא חלק מהמאמץ הנעשה ע"י בנק הפועלים למכור את הנכסים והקרקעות שבידי דיור.

עיסקה נוספת נפרדת של שיכון עובדים היא רכישת השליטה בחברת סיקו, הסקימה את שכונת נודדאו בנתניה. כמו כן, קנתה שיכון עובדים קרקעות בגבעת קנדה בירושלים. ההיקף הכולל של העיסקות מגיע ל־49.1 מיליון דולר.

קבוצת ברונפמן תסייע להחדרת מוצרים ישראליים לשוק הקנדי

איש העסקים היהודי־קנדי צ'רלס ברונפמן החליט לסייע להחדרת מוצרים ישראליים לשוק הקנדי. חברותיו יעזרו לפרשימת החדירה לשוק הקנדי.

צ'רלס ברונפמן מסר בפגישה, שקיים עם הציר הכלכלי של ישראל בניו־יורק, עו"ד גבי לוי, כי החליט למנות שני אנשים שיטפלו בקידום היצוא הישראלי לקנדה. הוא קיבל החלטה זו, לאחר שהתברר שהיצרנים הישראליים מתעלמים מהשוק הקנדי ומתרכזים בשוק האמריקני. לדעתו, זו גישה מוטעית לחלוטין מצידם.

ברונפמן הדגיש, שהשוק הקנדי צמא למוצרים והוא גם יכול לשמש שוק מבחן לחדירה לשוק האמריקני. "כשוק יחסית קטן", הסביר ברונפמן לעו"ד לוי, "הוא שוק מתאים, כדי לאתר ולנסות בו מוצרים שונים. הצלחתם בשוק זה", הוסיף, "יכולה לסייע לחדירתכם בשלב מאוחר יותר לשוק האמריקני". נציגיו של ברונפמן עומדים להגיע לארץ בקרוב, כדי לאתר את המוצרים המתאימים לשוק הקנדי. עו"ד לוי פנה לפרסון היצוא, כדי שיסייעו לשני הנציגים. המכון נענה ומינה את יאיר אופק, מנהל האגף למוצרי צריכה, ורפי גליק, מנהל האגף לציוד ומוצרי השקייה. דוד ליפקין

נציגים מטעם בנק לאומי מונו להנהלת חברת ההשקעות לנדקו

חברת ההשקעות לנדקו מינתה על־פי דרישת בנק לאומי דירקטורים נוספים לחברה. דרישת הבנק נועדה לאפשר לו לעמוד מקרוב על אופן ניהול החברה, החייבת לבל"ל כ־20 מיליון דולר.

הדירקטורים החדשים הם צבי בין, רו"ח שלמה זיו ועו"ד יעקב אלרואי. שלמה זיו יכהן כדירקטור מקרב הציבור. מינויים אושר בישיבת דירקטוריון לנדקו, שהתקיימה ב־1 באוקטובר. יו"ר דירקטוריון לנדקו, אהרון רובינשטיין – מבעלי המניות העיקריים בחברה אמר, כי החברים החדשים שמונו יכהנו בוועדה אינדמניסטרטיווית, שניתנו לה סמכויות נרחבות למכירת רכוש של החברה.

דרישת בנק לאומי נובעת מהקשיים העיסקיים אליהם נקלעה חברת ההשקעות לנדקו בשנים האחרונות. החברה נקלעה לחובות גדולים ביותר, שהסתכמו בספטמבר 1986 בסכום של 59 מיליוני שקלים. חובות אלה הוסיפו לגדול עקב חיובי הריבית, ואי יכולתה של החברה לממש חלק מנכסיה הגדולים – על מנת לצמצם את חובותיה. גם נסיונות שעשה בל"ל בחודש אפריל השנה במטרה לסייע ללנדקו למכור את אחזקותיה (70%) בחברת עסיס החזקות, עלו בתוהו. יואב יצחק

מדובר ב...

תומך בייקור הבנזין

התהפוכות במחירי הנפט העולמי בעולם בתקופה האחרונה, חידשו את הוויכוח על מחירי הדלק לצרכן הישראלי. ראש מנהל הדלק, שמעון גלבוע, תומך בייקור הבנזין, כדי לעצור את העלייה המדאיגה בצריכתו, המעיקה על משק הדלק. האוצר מתנגד לכך. לעומת זאת מוכנים באוצר לשקול בהבנה ייקור קרוב של מזוט לתעשיה, בכמה אחוזים, בגלל הפער במחירו לעומת המחיר באירופה.

שמעון גלבוע

אחידות־דעים כבר הושגה בין משרדי האוצר והאנרגיה לגבי ייקור הגז לבישול ב־10 אחוזים "אחרי החגים". לדברי שמעון גלבוע זול הגז לבישול ב־50 אחוז, מזה הנמכר לצרכנים באירופה והוא מסובסד עמוקות בישראל.

משרד האוצר, החרד להשלכות של ייקור הדלק ומוצריו על מדד המחירים לצרכן טוען, כי אין כל הצדקה לייקר את הדלק כל זמן שהמחיר אותו גובה המדינה מן הצרכן הישראלי, גבוה מן העלות לאוצר. "כפי שלא הוזלנו את הבנזין, למשל, עד לרמה שהצדיקה נפילת המחירים ב־1985, כך אין טעם לייקר סתם את הבנזין".

ראש מנהל הדלק מצביע על גידול של 15 אחוז לערך בצריכת בנזין בשמונת החודשים הראשונים של 1987, לעומת התקופה המקבילה אשתקד. באוגוסט לבדו גדלה הצריכה של בנזין ב־17.4 אחוז לעומת החודש המקביל ב־1987. "לא יתכן שמדינות עשירות באירופה ימכרו ליטר בנזין משובח ב־1.20 שקל, כאשר המחיר אצלנו מגיע ל־85 אגורות בלבד". לו היינו רוצים להגיע לרמת המחירים באירופה, היה על המדינה לייקר את הבנזין ב־50 אחוז. כמובן שאיש במשרדי הממשלה אינו תומך בגבה דרסטית שכזו.

משיב האוצר, כי מבנה המיסוי באירופה שונה וכי הוא מבוסס על סכום קבוע בכסף ולא כאחוז מן המחיר כמו בישראל. בגלל ירידת המחירים בעולם גדל החלק היחסי של המס באירופה וכיום 70 אחוז מן המחיר לצרכן של בנזין באירופה הם מסים. בישראל מהווים המסים 50 אחוז מן המחיר לצרכן. לדעת האוצר זה מספיק. המדינה רוכשת כיום נפט גולמי ב־19–20 דולר לחבית ומחיר ממוצע זה מאפשר, לדעת האוצר, לשמור על הרמה הנוכחית של מחירי הדלק בישראל.

עודד שורר

גז הבישול יתייקר ב־10%

מאת עודד שורר

הגז לבישול יתייקר בעשרה אחוזים לאחר החגים, אישר אתמול ראש מנהל הדלק שמעון גלבוע.

גלבוע אמר, כי ההחלטה לייקר את הגז לבישול מקובלת על משרדי האנרגיה והאוצר בהתחשב בשיעור העמוק של הסיבסוד הגלום במחיר הגז לצרכן. לדבריו משלמים הצרכנים בישראל מחיר הנמוך ב־50 אחוז מן המחיר האירופי.

בהתייעצות בנושא זה הוחלט, על פי הצעתו, שלא לייקר את הגז עתה אלא רק לאחר החגים.

מושג חדש בבינלאומי
"FORWARD today"
אתה יודע כבר היום את שער העיסקה העתידית

הבנק הבינלאומי מאפשר לך עתה גמישות מירבית בעיסקות עתידיות בדולרים.

דולר עתידי - אם ברצונך לקנות או למכור דולרים בעתיד, או לשמור על ערכם הדולרי של השקעותיך, תקבל מיידית מידע על שער עתידי של הדולר. במילים אחרות בכל יום תוכל לקבל בבנק הבינלאומי פרטים על שער הדולר העתידי לצורך ביצוע העיסקה שלך, למועד המסויים הנוח לך.

כניסה מיידית לעיסקה - אינך צריך להמתין או להרשם כמעונין בעיסקה עתידית. בכל יום תוכל לבצע את העיסקה בו במקום.

לכל מועד שתבחר - את העיסקה תוכל לקבוע לכל מועד הדרוש לך (בין חודשיים עד ל־6 חדשים) הבנק יפעל לפי הוראותיך *ביום המדויק שבחרת לביצוע העיסקה של קניה או מכירת דולרים.

אני מעביר עסקים לבינלאומי

התוכנית בתוקף החל מ־19/10/87

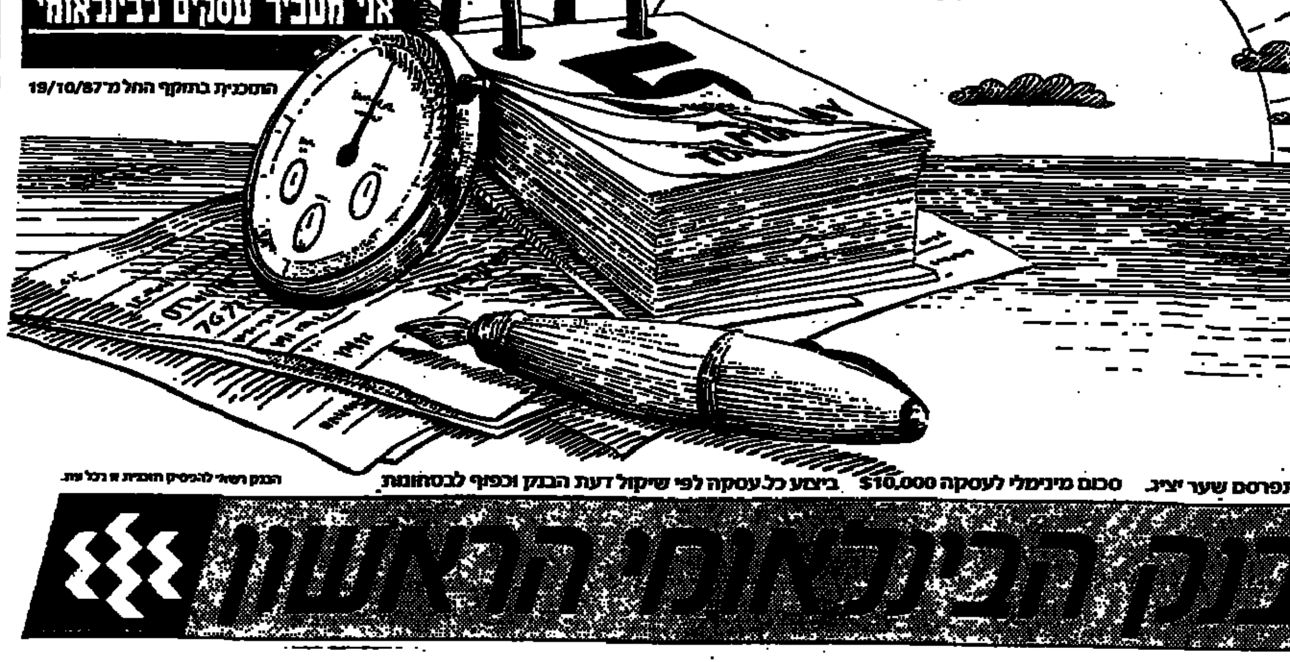

* רק ביום שמתפרסם שער יציג. סכום מינימלי לעסקה $10,000 ביצוע כל עסקה לפי שיקול דעת הבנק וכפוף לבטחונות

הבנק רשאי להפסיק התוכנית או בכל עת.

הבנק הבינלאומי הראשון

וורדו
חייבים לחסל את המלאי...
אספקה מיידית
נצלו את ההזדמנות הבלתי חוזרת
ותהנו ממחירים נמוכים עד גמר המלאי!

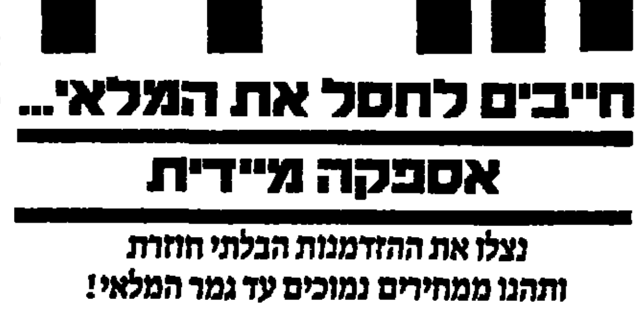

מבצע חג סוכות
רהיטי יבוא במחירי המפעל

באו לבקר בתצוגה מרהיבה של איכות ונוחות, מבחר מערכות ישיבה, סלונים, ארונות, כורסאות וחדרי שינה.

denko
OLDENHUIS BV
VAN BEURDEN
SCAPA

ורדו תרבות הדיור

רמת־גן, רחוב ז'בוטינסקי 22 (ע"י "עלית")
שעות הפתיחה: מ־9.00 – 20:00 רצוף ובמוצ"ש

...לדורון 15 שנה

...ילודים - עדיין ...באוניברסיטה

חיסוני תינוקות וילדים
חשיבות החיסונים.
היש להתמיד במתן חיסוני...
בנקם החיסונים. מה חוסי...
סוגי חיסונים. סוגי מחלות...
תגובות אלרגיות. טיפול...

משפחת בירמן
...
מצדה שרות לבטות בע"מ
משפחת שפיגלמן

صكنا من الاحل

مكذن من الأهل

בסיס טבלות השכר במתכת, חשמל ואלקטרוניקה יהיה: 700 שקל בדרגה התחלתית ו־2,000 שקל בדרגת השיא

מאת אלי דנון

בישיבה הראשונה על הסכם שכר חדש בענף המתכת, החשמל והאלקטרוניקה, שהתקיימה בין נציגי ההסתדרות והתאחדות התעשיינים סוכם, כי הבסיס לטבלות שכר לעובדים מקצועיים בענפים אלה, יהיה 700 שקל בדרגה התחלתית ו־2,000 שקל בדרגת השיא.

בין נציגי ההסתדרות, בראשותו של מזכיר הסתדרות המתכת, החשמל והאלקטרוניקה, יצחק גלעדי, לבין יו"ד ענפים אלה בהתאחדות התעשיינים, דורון תמיר, הוחלט על הקמתה של ועדה מקצועית משותפת, שתפקידה יהיה להגדיר את המקצועות והעיסוקים הבסיסיים בענפים אלה. סוכם, כי ועדה זו תסיים עבודתה עד סוף השנה.

נציגי הסתדרות עובדי המתכת, החשמל והאלקטרוניקה תבעו בישיבת המו"מ, להעמיד את מכסת שעות העבודה השבועיות על 43 במקום 45 כיום.

הסכם השכר בענפים אלה יחול במישרים על כ־70 אלף עובדים ובעקיפין על כ־100 אלף עובדים. כמחצית מהעובדים בענפים אלה עובדים כבר חמישה ימי עבודה בשבוע.

3 מיליון דולר בהגדלת היצור ישקיעו במפעלי אגמו־וורגוס בנהריה

95 אחוזים מהמוצרים מיועדים ליצוא, בעיקר לארה"ב ≡ ההשקעה החדשה תגדיל את התעסוקה ב־40 איש

מפעלי אגמו־וורגוס בנהריה, הנמצאים בבעלותו של התעשיין היהודי־גרמני הנרי ארנברג, עומדים להשקיע כ־3 מיליון דולר בהרחבה ובגיוון הייצור של מוצרים חדשים. כ־95 אחוזים מהמוצרים מיועדים ליצוא, בעיקר לארה"ב.

וורגוס מייצרת מכונות וכלים על־פי ידע מיוחד בגרמניה.

מפעל אגמו מייצר מיתקנים למפעלי המזון, יינות, פרמצבטיקה והכימיה.

ארנברג, שקיבל באחרונה את אזרחות הכבוד של נהריה, החליט על הרחבת המפעל וייצור משאבת מיוחדת מצינורות אל־חלד על־פי ידע אירופי. כן יורחב ייצור ציוד ומתקנים ספציפי לתעשיה.

מאחר והמפעל נמצא באיזור פיתוח א', הוא זכאי לסיוע ממשלתי, בגובה של 3 אחוז מההשקעות.

שני המפעלים בנהריה יגיעו למחזור שנתי של כ־15 מיליון דולר וליצוא בהיקף של כ־6 מיליון דולר.

ארנברג לא מוציא רווחים מהמפעלים, אלא משקיע בהרחבתם ובקידום היצוא שלהם.

המפעלים מעסיקים כ־200 איש. ההשקעה החדשה תגדיל את התעסוקה בכ־40 איש.

הקבוצה שרכשה את כל־בו שלום שכרה רק חלק מהחנות בתל־אביב

הקבוצה האמריקנית־ישראלית, שרכשה את רשת כל־בו שלום שכרה רק חלק מהחנות בת"א.

זאת, במסגרת עיסקת שכירות, המתבטאת בתשלום דמי שכירות של כ־3 מיליון דולר.

הקבוצה האמריקנית־ישראלית שכרה מחברת וולפסון־קלור־מאיר רק 9,000 מ"ר מתוך 15,000 מ"ר שטחה של החנות היום.

בכוונת וולפסון־קלור־מאיר לנצל את השטח של כ־6,000 מ"ר, לפתיחת חנויות שונות ולהשכרן.

העיסקה של מכירת חברת כל־בו שלום טעונה אישור מועצת המנהלים של וולפסון קלור־מאיר. הדירקטוריון של החברה יתכנס ב־20 באוקטובר, כדי לאשר את העיסקה הזו.

על־פי ההסכם, הקונים של הרשת ימשיכו להעסיק את כ־300 העובדים וקיבלו על עצמם את כל ההתחייבויות שלה.

שערי מטבע־חוץ

ליום 9.10.87 | סל: 1.6810 (-0.0002) | דולר שחור: 1.70–1.68 | נוסעים: 1.89 | יציג: 1.6013

המטבע	השינוי בשקלים	בנקנוטים לאומי קניה	בנקנוטים לאומי מכירה	בנקנוטים הפועלים קניה	בנקנוטים הפועלים מכירה	בנקנוטים דיסקונט קניה	בנקנוטים דיסקונט מכירה	העברות והמחאות לאומי קניה	העברות והמחאות לאומי מכירה	העברות והמחאות הפועלים קניה	העברות והמחאות הפועלים מכירה	העברות והמחאות דיסקונט קניה	העברות והמחאות דיסקונט מכירה	שער יציג
1 דולר ארה"ב	—	1.56	1.63	1.56	1.63	1.56	1.63	1.5921	1.6119	1.5921	1.6119	1.5891	1.6091	1.6013
1 מרק גרמני	+0.01	0.86	0.90	0.86	0.90	0.86	0.90	0.8762	0.8871	0.8778	0.8887	0.8764	0.8875	0.8814
1 לירה שטרלינג	+0.08	2.56	2.68	2.58	2.70	2.58	2.70	2.6230	2.6556	2.6264	2.6592	2.6251	2.6581	2.6389
1 פרנק צרפתי	—	0.25	0.27	0.25	0.27	0.25	0.27	0.2630	0.2663	0.2635	0.2668	0.2630	0.2664	0.2647
100 ין יפני	+0.01	1.08	1.13	1.09	1.14	1.08	1.14	1.1041	1.1178	1.1053	1.1191	1.1039	1.1178	1.1105
1 גולדן הולנדי	+0.01	0.76	0.80	0.76	0.80	0.76	0.80	0.7785	0.7882	0.7781	0.7878	0.7775	0.7872	0.7832
1 פרנק שוויצרי	+0.01	1.03	1.08	1.03	1.08	1.03	1.08	1.0530	1.0661	1.0538	1.0669	1.0530	1.0663	1.0587
1 כתר שוודי	+0.01	0.24	0.26	0.25	0.26	0.24	0.26	0.2497	0.2528	0.2495	0.2527	0.2493	0.2524	0.2510
1 כתר נורווגי	+0.01	0.23	0.25	0.24	0.25	0.23	0.25	0.2397	0.2426	0.2400	0.2420	0.2392	0.2422	0.2410
1 כתר דני	—	0.22	0.23	0.22	0.24	0.22	0.23	0.2283	0.2311	0.2287	0.2315	0.2281	0.2310	0.2295
1 מרק פיני	—	0.36	0.37	0.36	0.38	0.35	0.38	0.3646	0.3691	0.3645	0.3691	0.3639	0.3685	0.3666
1 דולר קנדי	—	1.19	1.25	1.20	1.26	1.19	1.25	1.2186	1.2338	1.2200	1.2352	1.2148	1.2301	1.2259
1 דולר אוסטרלי	—	1.09	1.20	1.11	1.19	1.11	1.19	1.1495	1.1638	1.1497	1.1641	1.1473	1.1617	1.1564
1 רנד דרא"פ	—	0.50	0.60	0.46	0.78	0.49	0.68	0.7754	0.7850	0.7748	0.7844	0.7738	0.7836	0.7771
10 פרנק בלגי	—	—	—	0.41	0.43	0.41	0.43	0.4217	0.4270	0.4217	0.4270	0.4211	0.4264	0.4242
10 שי' אוסטרי	+0.01	1.22	1.28	1.22	1.28	1.22	1.28	1.2453	1.2608	1.2453	1.2608	1.2453	1.2610	1.2524
1000 לי' איטלקיות	+0.01	1.18	1.25	1.19	1.27	1.19	1.27	1.2144	1.2295	1.2159	1.2311	1.2125	1.2278	1.2214
1 דינר ירדני	+0.07	4.35	4.62	4.51	4.80	4.43	4.74	—	—	—	—	—	—	4.5477
1 לירה לבנונית	—	—	—	0.09	0.10	0.04	0.06	—	—	—	—	—	—	0.0536
1 לירה מצרית	+0.01	0.66	0.70	0.66	0.71	0.63	0.68	—	—	—	—	—	—	0.7166

שקלים ודולרים

מועדים בבורסה

● 11.10.87 ● מנורה – אקס דיוידנד 45% יום התשלום 1.11.87 מס 25%.

● 11.10.87 ● פועלים והנפקות סד' 17 – פתיחת מסחר שער בסיס 98.5% מס' ני"ע 1940337; כבלים – פתיחת מסחר בכתבי האופציה והאג"ח.

● 12.10.87 ● פקר פלדה – אקס דיוידנד 75% תשלום 2.11 מס 25%.

● 13.10.87 ● אדמון 2508 – יום אחרון למסחר לפני פדיון; מלזה 3502 – יום אחרון למסחר לפני פדיון סופי; ספקטרוניקס – אקס דיוידנד 50% תשלום 5.11.87 מס 15.075%; כור תעשיות – אקס דיוידנד 6.5% תשלום 15.11 מס 35%.

● 14־15.10.87 ● הושענא רבה – שמחת תורה – הבורסה סגורה.

● 16.10 ● מלזה 3501 – פדיון סופי.

● 18.10.87 ● גליל 4803 – פתיחת מסחר בקב' 323, מס' ני"ע 9480336; שנאא 4217 – פתיחת מסחר בקב' 370, מס' ני"ע 9421736; לודז'יה – אקס הטבה 200% בקצאה 21.10.

פח"ק ופק"מ

הסכום בשקלים	פח"ק ב־% (שנתי)	ריבית בפק"מ ב־% ל־7	ל־14	ל־30
בנק הפועלים				
עד 999	6.0	0.12	0.25	0.55
9,999—1,000	11.0	0.21	0.44	1.03
49,999—10,000	11.5	0.22	0.46	1.07
50,000 ומעלה	12.0	0.23	0.48	1.11
בנק לאומי				
1000—40	–	0.13	0.31	0.74
10,000—1,001	11.0	0.22	0.50	1.15
50,000—10,001	12.0	0.24	0.54	1.23
100,000—50,001	12.25	0.24	0.55	1.25
500,000—100,001	12.50	0.25	0.56	1.27
בנק דיסקונט				
995—40	6.0	0.13	0.31	0.82
9,995—1,000	11.0	0.21	0.50	1.15
49,995—10,000	12.0	0.24	0.54	1.32
99,995—50,000	12.0	0.24	0.54	1.32
100,000 ומעלה	15.5	0.30	0.63	1.40
בנק המזרחי				
999—40	–	0.17	0.34	0.75
4,999—1,000	11	0.21	0.42	1.00
9,999—5,000	12.5	0.23	0.47	1.16
49,999—10,000	13.0	0.24	0.49	1.25
50,000 ומעלה	13.5	0.25	0.51	1.29
הבנק הבינלאומי				
999—50	–	0.17	0.35	0.80
4,999—1,000	11.0	0.22	0.50	1.21
9,999—5,000	11.5	0.23	0.54	1.25
49,999—10,000	12.5	0.24	0.55	1.28
50,000 ומעלה	13.0	0.25	0.56	1.30

חברת ישאל מתנגדת לדרישה לפרסם הצעת רכש למיעוט בכבלי ציון

הבורסה הפסיקה בתגובה את המסחר במניות עד ל־29 באוקטובר ≡ נתי שילה: יתכן שיושג הסדר להצעת רכש עוד השבוע

מאת יואב יצחק

חברת ישאל (חברה זרה), שרכשה בשיתוף עם חברת כלל תעשיות את השליטה בחברה כבלי ציון, מתנגדת לדרישת הבורסה לפרסם הצעת רכש לבעלי מניות המיעוט בכבלי ציון. אי לכך החליט דירקטוריון הבורסה להמשיך בהפסקת המסחר במניות החברה עד לישיבתו הקרובה, שתתקיים רק ב־29 באוקטובר. עד אז לא יוכלו משקיעים מקרב הציבור – עליהם מגנה הבורסה להגן – לסחור בני"ע של כבלי ציון, הרשומות למסחר בבורסה.

דרישת הבורסה לובנה בוועדה להצעות רכש של הבורסה, שהתכנסה בתחילת החודש ודנה בעניין העברת השליטה בחברת כבלי ציון. כלל תעשיות וישאל רכשו מכימיקלים לישראל והחברת פירסון 65.1% מהון המניות ו־64.5% מזכויות ההצבעה בחברת כבלי ציון, תמורת 12 מיליון דולר. לצורך העיסקה הוערך שוויה הכלכלי של החברה (ללא התמורה הצפויה מכתבי האופציה) בסכום של כ־18.4 מיליון דולר. על בסיס נתונים אלה החליטה הוועדה להצעות רכש של הבורסה לחייב את ישאל וכלל תעשיות להציע הצעת רכש לפחות לחלק מבעלי המניות (מקרב הציבור) בחברה הנדונה. אולם ישאל – הנשלטת על־ידי משקיעים דרום אמריקניים, מתנגדת לדרישת הבורסה, בנימוק כי אין בכוונתם להזרים הון נוסף לארץ במסגרת עיסקה זו.

המשנה למנכ"ל הבורסה, נתי שילה, מסר בתגובה, כי המגעים עם כלל תעשיות וישאל יימשכו גם השבוע, ויתכן כי כבר השבוע יושג הסדר שיניח את דעתם של כל הצדדים.

הבנקים משלמים ריבית שלילית בפיקדונות קטנים

הריבית לפיקדונות עד 9,900 שקל אינה עוברת את ה־11% לשנה

הבנקים משלמים כיום ריבית ריאלית שלילית, על פיקדונות שיקליים קטנים. הריבית שמשלמים כיום הבנקים על פיקדונות של עד 9,900 שקלים אינה עוברת את מחסום ה־11% לשנה בערכים נומינליים (ראה טבלה).

ריבית בשיעור זה אינה מפצה את בעלי הפיקדונות הקטנים על עליית המחירים במשק, העומדת כיום על רמה של כ־20% לשנה. בבנקים מסבירים את הריבית הנמוכה על פיקדונות שיקליים קטנים בהוצאות הגדולות הכרוכות בטיפול בלקוחות בעלי פיקדונות שיקליים קטנים יחסית.

הבנקים המסחריים, שנקלעו בשבוע שחלף לגרעונות נזילות גדולים יותר הנאמדים בכ־200 עד 300 מיליון דולר, עושים גם עתה מאמצים גדולים לגייס אמצעים כספיים מלקוחותיהם – אולם בד בבד עם כך, הם נזהרים מלהגרר ולשלם ריבית גבוהה במיוחד על פיקדונות שיקליים גדולים (ג'מבו). כיום משלמים הבנקים ללקוחות גדולים ריבית של כ־18% עד 19% על פיקדונות ג'מבו. מספר בנקים קטנים משלמים ריבים גבוהה עוד יותר המגיעה אף ל־20% (בחישוב שנתי), אולם כאמור, הבנקים הגדולים נזהרים מהעלאת הריבית לרמה גבוהה, גם אם כרוך הדבר בוויתור על פיקדונות לטובת בנקים אחרים.

באוצר ובבנק ישראל צופים כי הריבית על פיקדונות ג'מבו – שהגיעה לפני כשבועיים לרמה של כ־22% שנה – תלך ותפחת בשבועיים הקרובים, במיוחד נוכח הפידיונות הגדולים של הנפקות הבנקאיות שבהסדר (1.2 מיליארד דולר). אגב, חלק מכספים אלה יכסו הלוואות נישור שסיפקו הבנקים ללקוחות רבים, הלוואות נישור ששימשו לרכישת מכוניות, הפקדות בתוכניות חיסכון וכו'.

בנק ישראל

חדש

הודעה על הוצאת מלווה קצר מועד

ביום 14.10.87 תונפקנה סדרות מילווה קצר מועד לפי הפירוט הבא:

מספר הסדרה	כמות מוצעת במיליוני שקלים חדשים שווי נקוב	מועד הפדיון	ימים לפדיון
0228 ד'	100	10.2.88	119
0328 ה'	100	9.3.88	147

בקשות לרכישה של הסדרות תוגשנה באמצעות הבנקים וחברי הבורסה לניירות ערך, במחירים שיהיו נמוכים משווין הנקוב. יום המכירה הראשון בבורסה לניירות ערך יהיה יום ג' 13.10.1987 (וערך יום ד', 14.10.1987).

ביום המכירה הראשון בבורסה ימכור בנק ישראל את מלוא הסכום המוצע או חלק ממנו כפי שיקבע על ידו.

הסדרות תסחרנה בבורסה לניירות ערך ביחידות של 100 שקל חדש שווי נקוב ותפדינה על ידי בנק ישראל בשווין הנקוב (100%) בתאריך הנקוב לעיל.

התנאים המחייבים לסדרות הנ"ל פורסמו בתקנות מילווה קצר מועד (סדרות מסוג ד' וה') התשמ"ז–1987.

פרטים נוספים אצל הבנקים וחברי הבורסה לניירות ערך.

יש לך סיבה טובה לפתוח חשבון בבנק אגוד

צובר ושב

תכנית העו"ש המעניקה לך את ההכנסה הגבוהה ביותר

ורשבסקי פרילן דובר

UNION BANK בנק אגוד

הודעה על הצגת רשיון החדרה

נמסרת בזה הודעה, כי רשיון החדרה לשנת 1987/88 של חברת לפידות הוצג לעיון הציבור בתאריך 31.8.87 במקומות הבאים:

1. נציבות המים – אגף הקצאות ורישוי הקריה ת"א.
2. המועצה האזורית חוף אשקלון.

כל אדם רשאי לעיין בהעתק רשיון החדרה חינם. כי שרואה עצמו נפגע מהחלטת נציב המים בדבר מתן רשיון החדרה או מפרט שנקבע ברשיון זה, רשאי לערור על כך לבית הדין לעניני מים בחיפה תוך 60 יום מיום הצגת הרשיון.

נציב המים

מעריב פנאי

הפסטיבאלים חוגגים את האמנות, וסתם בני תמותה יקדישו את חוה"מ בספרים החדשים, שאף פעם לא מספיקים להגיע אליהם.

דרך ארץ וניחוח חציר

"קחי אותי כבה, עם כל מה שיש לי", ויש להם כל כך הרבה. צילם: ראובן קסטרו

כשהוא עומד מול קהל המעריצים הצ־עירים, שרובם עוד לא נולד כשחיברו את הי יהיה או ילד מזדקן, הם שרים איתו כל מילה, ברור שהצלחת המופע מובטחת בכיס. דרך ארץ – גידי גוב, בהפקת קוטלר־אשד הפקות והמון הפקות. ניהול מוסיקלי: רמי קליינשטיין, שמנהל גם את הקלידים על הבמה, ותורם יופי של תרומה. נאור דיין משגע את כולם עם הגיטרה, אלון הלל על התופים ובנצי גפני על הבס. הופעה, שקשה להישאר אדיש במהלכה.

בששי בערב הם התקבצו ובאו מכל קצות העמק, אל בית התרבות של כפר ויתקין. צעירים וצעירות, מכל המושבים שבעמק חפר. על הבמה ציור ענק של מפת גוב – מפת הארץ שאותה הוא שר, וגם את הקו הירוק לא שכחה לציין. ובבקע – ניחוח החציר והפרות. נדבק לאף ולבגדים, לפריחת המזגן.

אחרי ההפסקה רמי שר. והם שרים איתו את היום של הפצצה, כמו הימנון. רק שפתיים זזות. גידי גוב עומד מאחורי הקלעים, שר בשקט איתו, וגם מוחא כפיים לפני שהוא חוזר לקידמת הבמה. ושם, כל כך קל לו. הקהל הצעיר הזה מקבל אותו באהדבה אין קץ, ושר איתו עיבודים מחודשים לשירים ישנים. סימן שאתה צעיר מקבל קצב אדיר, שמקפיץ את החבורה. והם מריעים לשיר, כאילו היה זה המוצר המעודכן ביותר של הרוק המקומי.

ואז מגיע ההימנון האמיתי – **שלל שרב**. שלובי ידיים הם עומדים ושרים עם גידי. ולמעלה, על מעקה הקומה השניה, רגלים מסונדלות ועטופות בג'ינסים, משתרבבות קדימה, והם כולם מתנדנדים בקצב אחד "עם הגב לים עם הראש לשם". והמפה זוהרת שם על הבמה, עם ריבוא כוכבים, קו החוף וההרים, והקו הירוק.

וקצת אחרי חצות, בידיים שעונות על הבמה, עומד ילד קטן בן שמונה, מעוך משהו בין עשרות המעריצים, ושר עם כולם בשנית, מהתחלה ועד הסוף, את שלל שרב, ופניו – חיקוי נוגע ללב של הבעות האליל על הבמה.

תמי זילברג

לזכור טל מוזס

ביום ששי בבוקר מלאו השמים בפאתי היישוב אלפי מנשה טיסנים שהוטסו ע"י עשרות חובבים, במפגן מרשים שנועד לקראת הקמת קלוב תעופה ע"ש טל מוזס ביישוב.

טל, שנרצח עם אימו עפרה, כשבקבוק תבערה הושלך לרכב בו נסעה המשפחה, היה חובב טיסנים. את התחביב רכש מאביו אייבי, שיחד עמו נהג להטיס את הטיסנים.

כביש הגישה לאלפי־מנשה נסגר לתנועה ובצידיו, ליד הגלעד לזכר עפרה וטל מוזס, התמקמו מאות בני נוער ובוגרים. מאחד הטיסנים נפלט מצנח, שעשה דרכו היישר לידיה המושטות של עדי מוזס, ובו ממתקים וברכת החלמה מהירה. ומי שראה את חיוכה, חש שהמבצע היה כדאי.

אהוד דכינביץ

הפקה של מצווה

אבא גלעדי וליעד בת־המצווה צילם: ראובן קסטרו

חמישי בערב, באולמי "גן אורנים" בתל־אביב, חוגגים בת־מצוה לליעד, הבת של מוטי גלעדי. חגיגה בצבעי ורוד ולבן. ליעד לובשת שמלה ורודה. אמא שלה, אורנה, בשמלה לבנה. אבא מוטי בחליפה לבנה וחולצה ורודה, כנ"ל האח הבכור עידן. ואילו לאחות הקטנה, דורין, יש שמלה קטנה ולבנה וסרט גדול וורוד.

בכניסה לגן השמאלי, מקדמים את פני 400 האורחים, אי־אילו ליצנים וכבשה אחת, עטופה בשקים לקליטת שלל המתנות. תזמורת מכבי־האש מנגנת: מלצרים מגישים מיני חטיפים. בשביל הקטנים, הפכו את האולם לדיסקוטק, בניצוחו של הדי.ג'יי. עידן גלעדי. לילדים, שגם זוכים בכל מיני פרסים, הכינו כיבוד מיוחד: פופקורן, נקניקיות, משקה־ברד וכו'.

בינתיים, בחוץ, ברחבי הגן השמאלי, אוכלים הגדולים סנדביצ'ים קטנים ומיני ממולאים. פוגשים, בין היתר את גדי יגיל, שותפו של מוטי גלעדי ל"מוסד לבידור לאומי", את פולי מהגששים, שביים את המופע הבידורי המצליח הזה, ואת מרים עציוני שהפיקה אותו.

אחרי שעתיים בערך, מתבקשים כולם לעבור לגן הימני. מתברר שמה שהתרחש עד עכשיו, זה רק הסיפתח. מי שהתמלא כבר בסנדביצ'ים וממולאים, אכל אותה.

כי בגן הימני, מחכים לכולם שולחנות ערוכים לתפארת ומזנונים עמוסים בבשרים, דגים, סלטים, לחמים, קינוחים ומה לא. שלא לדבר על התפאורה בצבעי לבן וורוד, סידורי הפרחים המהממים והתאורה המיוחדת. בתוך סירה שמפרשה לבן וורוד, מנגנת קבוצת כליזמרים נעימות חסידיות. ואחרי־זה על הבמה שמקושטת בלבן וורוד, מנגנת התיזמורת של אודי שפילמן. אשה אחת, שכנראה זללה בגן השמאלי יותר מדי סנדביצ'ים קטנים, מקוננת על הסלמון המעושן, שהיא לא מסוגלת יותר לדחוס לקירבה. ובקהל נשמעים קולות התפעלות מן ההפקה המורכבת, המונצחת על־ידי מצלמות הווידאו. כמובן.

אידית רותם

מסורת של אמנות ויין

אורחים ונכבדים בסוכת דהרי צילם: ראובן קסטרו

זו השנה ה־19 שציון דהרי מקיים את יריד האמנות והיין בביתו ובחצרו בכפר שלם. מעבר להיבטים האומנותיים והמסחריים של האירוע, עולה ממנו גם התרסה כנגד הדימוי התקשורתי והציבורי הירוד של השכונה. טוביה מדמון מזכיר הוועד: "עוול עושים לנו, מזהים אותנו כמאורת סמים, כמקום אלים. התושבים כאן יוצאים מהכלל. בחורה יכולה ללכת כאן בשקט בלילה. אף אחד לא יגע בה".

"גם בתמונות אף אחד לא נוגע – מוסיף דהרי – יש כאן תומרקין, ברגנר, רדלי, הרלצמן, ארגוב, אברמוביץ' ואני לא מפחד להשאיר אותם בחוץ". אבן ליגה א' והכלם במחירי מציאה כפי שמכריז דהרי. תומרקין, למשל, רק 5,000 דולר. את רוב הסחורה ניתן לרכוש במחירים צנועים יותר.

היריד מתוכנן לכל חול המועד. היום מצפים כאן לראש הממשלה שיקהיל, קרוב לוודאי, קונים פוטנציאליים לרוב. ביום חמישי, חנך שר העבודה משה קצב את הפתיחה בסוכתו של דהרי, יחד עם נכבדים נוספים מפרנסי השכונה, רבנים ואורחים דרוזים. קצב, מוקף אהבה וברכות, הציג בתמונות ובקהל הרב שהגיע, גם הרדות לשביתת הטלוויזיה, ושלל את ביקורו כאן מטעמי בחירות: "אנשי ציבור מבקרים באירועים 365 ימים בשנה. אני נהנה מאוד מהיווחה וגם מהתמונות".

משה גורלי

המרוץ לבכורה

במרוץ שבין חיפה לירושלים על הקרנת הבכורה של חימו מלך ירושלים, זכתה הבירה. אמנם לא בבכורה רשמית ונוצצת, שנשמרה לפסטיוואל הסרטים בחיפה, אבל הירושלמים התמקמו בטרום בכורה, בזכות יוזמתו של יואל עמדי, מנהל מועדון סקום, מועדונם של צעירי חרות בבירה.

בתום ההקרנה קיבלו הבמאי עמוס גוטמן, השחקנים עמירם גבריאלי ודב נבון והצלם חורחה גורביץ זרי פרחים מאורחיהם.

כתב: אריה בנדר, צילמה: יעל השכל

עכו - מוכנים, היכון, רוץ!

נסעתי לעכו כבר ביום ששי, לפני כולם, לראות את החזרות הגנרליות. בחזרות אלה יש אצל השחקנים מין מתח מיוחד: כיצד תתקבל ההצגה? מה תאמר הביקורת?

המתח הזה מוסיף משהו להצגה. השחקנים נותנים כל מה שיש להם, וזה מרתק. יש מין אמונה תפלה בין שחקנים, שאם החזרה הכללית טובה, ההצגה הראשונה לא תצליח. הימים הבאים יגידו.

עכו – מקום קסום. אולמות משגעים, והכל בין עתיקות. הקהל הצעיר מגיע כבר עם שקי שינה. ישנים בחצר על הדשא, ונדוחקים להצגות בדבקות.

גם מתח פוליטי לא חסר פה. לכבוד הצגת "זונה ציונית", קיבלו המארגנים מברק מח"כ מאיר כהנא, האומר בסגנונו המעודן: "אנו נפעל בכל האמצעים להפסקת ההצגות האנטי־ציוניות והבלתי חוקיות". נראה שיהיה כאן שמח.

מי שנשאר לישון כאן, מסתפק באחד משני בתי המלון בעיר או, כפי שעשו שחקנים רבים – מתארגן באחד הקיבוצים שבסביבה, ומשלב בהזדמנות טיול באזור.

עליזה עולש

אח"מים בעיר הקודש

אדגר ברונפמן, נשיא חברת סיגרם – יצרנית הוויסקי והמשקאות, ונשיא הקונגרס היהודי העולמי, הגיע אמש למלון המלך דוד בירושלים. מנכ"ל המלון, יוסי הקש, הפתיע את ברונפמן בחדרו, עם בר מלא מוצרים של סיגרם – החל מהוויסקי, ועד הסיגרים – הכל בתוך הבר, שהובא במיוחד לסוויטה המלכותית של המלון.

סוויטת התפנוקים

אדגר ברונפמן הגיע עם 12 איש, בהם ידידיו הטובים, בנו ואחיו. את הבן שיכנה ורה גולובינסקי, עוזרת מנכ"ל המלון, בסוויטה שנוהגים לתת לאורחים חשובים מאוד, הבאים בלווית רעיותיהם, ונקראת "סוויטת התפנוקים". בסוויטה זו יהנה ברונפמן הצעיר מסאונה פרטית וג'קוזי. גם אדגר ברונפמן הפתיע מצידו את מנהלי המלון, כשהביא את אופני הכושר הפרטיים שלו, וחסך מהם התלבטויות, באילו מתקני ספורט הוא אוהב להתאמן.

זמן מה לאחר כניסת פמלית ברונפמן למלון, הגיע אח"ם אחר, והפעם מפריז – קלוד שסון, שר החוץ הצרפתי לשעבר, שהגיע לביקור של ארבעה ימים בעיר הקודש. כששסון היה שר החוץ, הוא שוכן בסוויטה לשרי חוץ של המלון. וגם הפעם, כמינהג המלון לכבד את מי שהיו, קיבל שסון את אותה סוויטה.

שסון, חבר הנציבות של הקהילות האירופאיות, הגיע לארץ כדי לדון בשאלות כלכלה ובטחון עם נציגי השלטון הישראלי.

סרט על שיחות השלום

אורח אחר שהגיע למלון אתמול, הוא ליאון צ'רני, עורך הדין הנודע, וידידו האישי של ג'ימי קרטר. צ'רני הגיע הפעם בשל צילומי סירטו "שיחות השלום עם אנואר סאדאת", סרט שהוא מפיק ומשחק בו. הבוקר, בשעה 9, בסוויטה 522, ישחקו העו"ד צ'רני וידידו הטוב עזר וייצמן, את התפקידים האמיתיים ששיחקו בשיחות השלום עם סאדאת. הנהלת המלון העמידה לרשותם את הסוויטה, בה התנהלו השיחות בימים הטובים ההם. ובלילה, כשהלובי יהיה ריק מאדם, ינציח צ'רני גם חלק חשוב זה של המלון, בדיוק כפי שהיה בביקורו של אנואר סאדאת.

בסי אלן

המזל היומי שלך

מאזניים
23 בספטמבר - 22 באוקטובר
נקטו גישה חיובית יותר בתחום הקריירה. למרות שאין לכם נטיה להיות מסמר המסיבה, השתדלו בכל זאת לגרום לסובבים אתכם ותחושה שהם רצויים.

עקרב
23 באוקטובר - 21 בנובמבר
בתחום העיסקי לא יספיק היום המגע האישי, אך חקירה לעומק תחשוף כמה עובדות חשובות בנושא חשוב שלא היה ברור די צרכו עד עתה.

קשת
22 בנובמבר - 21 בדצמבר
אתם מתכננים לבקר מישהו במרחקים. שמועה שלילית כלשהי תגיע לאוזניכם הערב. זה יום מתאים לקניות, ואתם עשויים למצוא מציאות משתלמות ביותר.

גדי
22 בדצמבר - 20 בינואר
עסקים הם האפיק המוצלח ביותר להגדיל את הונכם. מישהו מידידיכם עלול להיות פגוע כשמדובר בכסף.

דלי
21 בינואר - 19 בפברואר
אל תניחו לחבר למנוע מכם לעשות עבודה חיונית הבוקר. ידידים יערכו תכניות לטיול בסוף השבוע. אל תעשו ענין גדול משטויות.

דגים
20 בפברואר - 20 במרץ
תהיו בורים למדי כבר בבוקר, אך דווקא מאוחר יותר אתם עלולים לסבול מהפרעות שיאיטו את הקצב שלכם. בשעות הערב הקפידו על נימוסים טובים.

טלה
21 במרץ - 19 באפריל
אין זה הזמן המתאים להעלות נושא רגיש בין בני משפחה. בתחום הרומנטי טלו יוזמה, אך היו זהירים לא להפריז הערב בהוצאות כספיות מיותרות.

שור
20 באפריל - 20 במאי
היום תשיגו הספק רב יותר אם תקחו עבודה הביתה. תכניות מסויימות לנסיעה לוטות בערפל. הערב מוטב שתהיו ערים לרגישות של הסובבים אתכם.

תאומים
21 במאי - 20 ביוני
הצעה עיסקית זקוקה להבהרה מספת. יהיה לכם יום רב הספקים. עדיפות לנסיעות ולרומנטיקה. מישהו שעובד אתכם רגיש הרבה יותר מדי.

סרטן
21 ביוני - 22 ביולי
זה זמן מתאים במיוחד לקניית רהיטים, אך בנוגע להוצאות על בילויים מוטב שתמנעו מהפרזה. בשעות הבוקר תידרש תשומת לב קפדנית בעבודה.

אריה
23 ביולי - 22 באוגוסט
יש לכם מרץ רב ואתם עלולים לבזבז חלק ניכר ממנו בטחינת מים. אל תניחו לעבודה להשמט מידיכם. החיים החברתיים ישתפרו וילכו לקראת הערב.

בתולה
23 באוגוסט - 22 בספטמבר
פליטת פה עלולה לגרום לכם הערב מבוכה. צעדים מאחורי הקלעים בתחום העסקים יצליחו מיוחד. בתחום הרומנטי עלולה לשרור מבוכת מה.

הכי משתלם לגרד חיש גד

ת ישראל מתנגדת
ישה לפרסם הצעת
ל...יעוט בבבלי ציון

ים משלמים רבית
ת בפיקדונות קטנים

هكذا من الاصل

חנה בבלי
נימוסים והליכות

חזרנו מחו"ל ו...הופ שכחו אותנו

שאלה: חזרנו לארץ בסיום שליחות בת ארבע שנים. מפליא, שרק מכרים בודדים התקשרו אתנו, כאילו היינו חושבים, שחזרנו לארח אותם קודם בביתנו. ידידה נאמנה, שאיתה עמדתי בקשר הדוק במשך כל השנים האלה, סיפרה לי זאת.
האמנם הם צודקים? איך אוכל לערוך מסיבה כבית, הזועק לתיקונים ולחידושים לאחר שהיה ברשותם של זרים במשך תקופה כה ארוכה? מה המוצא?

תשובה: לו שאלת "מי צודק?" הייתי נאלצת להדגיש שלפי כללי הנימוס על אלה שנשארו במקום לברך ראשונים את החוזרים, אך את שואלת "מה המוצא?" לכן נעזוב את הנוהגים ונחפש מוצא, שיתקבל על דעת כולם.
הצעתי: התוכל ידידתך הנאמנה לערוך בביתה מסיבה לכבודכם ולהזמין אליה כמה מכרים משותפים? ואם יש צורך בכך – מסיבה נוספת ליתר המכרים כעבור שבועיים? זה פתרון טוב, נכון? התסכימי לחשוב בכיוון זה?

כשיש להחזיר מתנה

שאלה: עזבתי את עבודתי. במסיבת־הפרידה הגישו לי חברי־לעבודה מתנה נהדרת. אך חל מהפך ולאחר שבועיים חזרתי לאותו מוסד ולאותה עבודה. שאלתי: מה לעשות – האם עלי להחזיר לחברים את מתנתם? באיזו צורה לעשות זאת?

תשובה: עקרונית, יש להחזיר את המתנה. כה שלא מגיע לנו – מחזירים. איך לבצע זאת? הייתי מציעה לפנות לאותה החברה/החבר שהגיש לך את השי בשם העובדים ולשאול – מתי אוכל להחזיר את המתנה ולאן להעביר אותה? מאוד יתכן שהחברים יציעו לך לשמור עליה כ"מפרעה" לאיזו הזדמנות חגיגית אחרת: אירוסין או חתונה, או ברית־מילה. יש להניח שלא תצטרכי להיפרד מהמתנה הנהדרת.

עובדת חדשה

שאלה: הצגתי את העובדת החדשה במשרד בפני העובדים הוותיקים, אך מעטים טרחו לקום ולהושיט לה יד. האחרים המשיכו לשבת והניעו בראשיהם. מה הנוהג לגבי הצגת עובדת חדשה המצטרפת לצוות קיים?

תשובה: את העובדת החדשה נאה להציג לפני כל אחד מהעובדים במשרד, כלומר: סובבים איתה בכל המשרד (שאינו בגודל של מגרש כדורגל, נכון?) במקרים כאלה נאה לכל עובד ותיק (גבר או אשה) לקום ממקומו, וללחוץ ידה של החדשה. לעידוד כזה זקוק כל עובד חדש.

חלוקת החשבון במסעדה

שאלה: חברתי ואני החלטנו להציע לבלות את הערב במסעדה ביחד עם זוג מכרים. גם חברתי וגם אני איננו אכלנים גדולים. לעומת זאת, הזוג מכרינו מאכלים ומשקאות כיד־המלך. המלצר הגיש חשבון משותף, ודווקא הגישו לי. קצת נדהמתי מהסכום. מה המוצא במקרים כאלה?

תשובה: מוצא פשוט וגם מקובל: להגיד למלצר "שכחנו לבקש אותך מראש להגיש חשבונות נפרדים". קצת מביך, אך לא נורא. ובעתיד להודיע למלצר לפני גמר הארוחה את מה ששכחתם להגיד הפעם...

יופי של פרחים

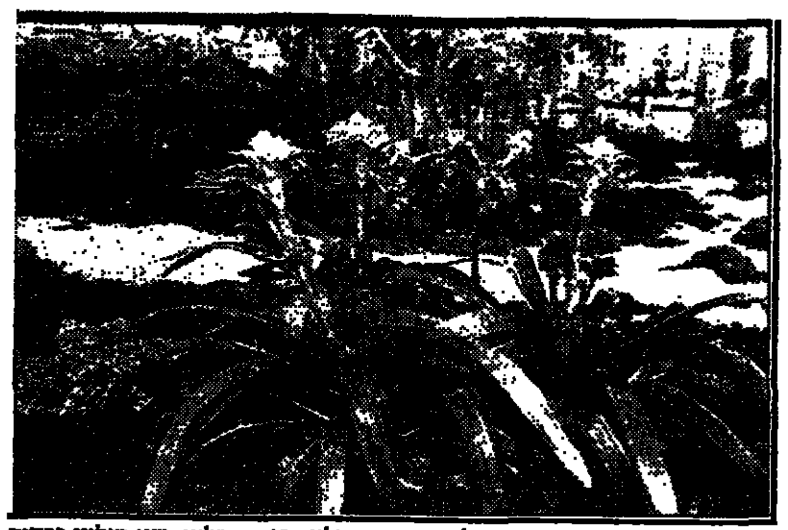

תערוכת הפרחים בפארק הנוער תל גבורים שבחולון. ספירת מלאי: שני מיליון פרחים מ־25 מדינות בעולם. התערוכה משתרעת על שטח של כ־25 דונם, מסלול ההליכה כ־1000 מ'. השקעה של 700.000 שקל, צפי של 200.000 מבקרים שאמורים להחזיר את ההשקעה, כרטיסים במחיר של 10 ש"ח למבוגר ו־7 ש"ח לילד, 10 ימים של חגים, שבתות וחול־מועד.

נכנסים לביתן הבינלאומי. צהוב מהמם משמאל, וורוד מהמם מימין, ואולי להיפך. נערה בתלבושת הולנדית (רק התלבושת), מעניקה את המימד האירופאי. גודש של פרחים בכל סידור. אולי מאות. הכיוון איחוד צבעים. כשהזר צהוב יהיו בו חרציות וכריזנטמות וגלדיולות ובעת גם פרחים אחדים – כולם בגוונים צהובים. לך בכיוון התק. שביל הוצע יוביל אותך לפרגולה של סחלבים משולבים באנטוריום אדום לוהט. בנקודה זו יש להדגיש: כל הצבעים טבעיים לחלוטין. אחר כך חולפים על פני מזרקה של מים ועוברים מתחת לגשר אל עתיד וורוד יותר. מישהי בקהל אומרת: 'חבל שהם לא רשמו את שמות הפרחים על הזרים' וזה באמת חבל. יש שם בנקציה מאוסטרליה, פרוטאה מאפריקה, פילנפסיס וסימפידיום שהם זן של סחלבים נדירים מתאילנד וסינגפור.

אבל יופי הוא יופי, ועם יופי לא מתווכחים. מוותרים לו אפילו. ויש עוד מזרקה ועוד מפל מלאכותי וערוגות אלכסוניות של פרחים. יוסי גיל מ'פרחי גיל', שאחראי על העיצוב האמנותי, מתבונן בדאגה ביופי שקמל. הפרחים, מסתבר, יש להם התחשבנות משלהם עם הבורא והם אינם מתזירים נשמתם בהתאם למועדי קיומן של תערוכות. בנצי שותפו, מרגיע שיש חלופות. הן הוזמנו והן בדרך. המלך מת – יחי המלך. גם המבקרים של מחר יזכו לצפות ביופי רענן.

הביתן היפני הוא משהו אחר. ב'בינלאומי' דברו הטבע והגודש. האדם שימש כמתורגמן. כאן, ביפני, מדובר קודם כל באמנות. פיסול, אפשר להגיד. הבסיס לסידור עומד בפני עצמו וראוי להתייחסות גם ללא פרחים. הכיוון מינימליסטי. מבנה עגול, מחולק למחיצות עשויות מעץ נייר ובמבוק. איים יפניים. מנורות יפניות. כתמי צבע עזים, מועטים. סידור קלאסי שניקרא 'מצומטה': 3 – 5 ראשי פרחים בתוך מיקלעת לבנה. אשליה של מציאות. אפשר כמעט להרגיש את הרוח.

בפתחו של ביתן 'שבעת המינים' עומדות שתי נערות בלבן. ארץ זבת חלב. אפשר כאן לראות את האידאולוגיה. התאנה והגפן, התמר והרימון, החיטה והשעורה והזית. פסוק מן הכתובים ליד כל פרי.

אפשר לדבר גם על זה שיש במקום בזאר והפנינג של שעשועים ובידור לכל המשפחה, אבל העניין האמיתי הוא כמובן המפגש המענג עם ארץ ישראל יפה. ארץ ישראל פורחת.

סמדר בת אדם

אספירין מהמאה ה־18 יעיל גם במאה ה־20

מאת דליה מזורי

כאבי ראש ומיגרנות אינם נחלתם הבלעדית של בני המאה ה־20. צרות אלו הפוקדות 80 אחוז מהאוכלוסיה, עד שדומה, כי אין איש שנמלט מהן, היו ידועות כבר לפני מאות בשנים. גם אז כמו בימינו ניסו למצוא להן מזור.

≡ סודה של המלכה

באנגליה עסקו בכך חכמי ומלומדי הבריות והמינזרים. הם גילו את סודות עלי החרצית הריחנית או בשמה המדעי "כריד נטמום טלקטום פרטניום" כבעלי סגולות נגד כאבי ראש. מספרים שאפילו המלכה אליזבת מאנגליה, בזמנה גילתה את סגולות הצמח – נזקקה לו מידי פעם.

"האספירין של המאה ה־18" – כך קוראים היום לעלי החרצית הריחנית. ואם אומרים שהתרופות של הסבתא טובות – התרופות של הסבתא של הסבתא – ודאי וודאי.

גם לארץ הגיעה תרופה זו ששימשה את האצולה הבריטית והיום היא נמכרת חפשי חפשי גם לנו, בני המעמדות הנמוכים.

המדובר בתכשיר ששמו "חרצית ריחנית 150 – אבקת הצמח פיברפיו" המיובאת לארץ מאנגליה ע"י חברת אליאד שבבעלות יאיר לזרי.

שם הצמח – "פיברפיו" מרמז על סגולותיו המקוריות: ריפוי קדחת והורדת חום. פרמקולוג בריטי ששמע עליו ביקש ללמוד על תכונותיו הפרמצויטיות של הצמח וב־1983 בדק אותו במעבדה. הוא גילה שהחרצית הריחנית הינה בעלת תכונת דיכוי של יצירת הפרוסטגלנדינים ממרכיבי הכאב.

מחקר נוסף שנערך באותה שנה בקרב 300 חולים שסבלו ממיגרנות קשות אישר את הממצא: אצל 85 אחוז מהחולים חלה הטבה ניכרת בכאבי הראש, במשך הכאב ובתדירות ההתקפים.

לפני שנה גילו השפעה נוספת שיש לצמח זה: הוא מסוגל להקל על כאבי דלקת פרקים כרונית ולעזור אפילו לחולי פסוריאזיס.

מאחר שזו לא תרופה סינתטית – היה קשה לרופאים לקבל אותה.

בעתונות הרפואית הבריטית היה דיון ארוך וממושך מה לעשות עם תכשיר כזה שהוא "בסך הכל" מוצר טבעי. אך היו מי שקראו להפוך אותו לתרופה קונבנציונלית, כי "אסור לבזבז זמן עד שחברת תרופות תיקח את החומר ותתחיל לחפש את הנוסחא הכימית כדי ליצור חומר סינתטי דומה". "אם החומר הטבעי עובד – נשאיר אותו טבעי" קבע בטאון רפואי מדעי ידוע.

≡ אם לא יועיל, לא יזיק

רק לפני שנה יצאו היצרנים, חברת "הלס אנד דייט פוד" לשוק עם התכשיר לטיפול במיגרנות וכאבי ראש. אגב, ללעוס את העלים קשה מאד מפני שהם מרים כלענה. ולכן הם עוברים תהליך עיבוד מיוחד שהופך אותם לטבליות הניתנות לבליעה בקלות. וזה בתוספת לקטוז עמילן וצלולוזה.

מאחר שהתכשיר טבעי – אין לו כל תופעות לוואי והוא אינו יכול לגרום כל נזק. מקסימום – לא להועיל.

חולי דלקת פרקים ופסוריאזיס יכולים לנסות. גם להם אם לא יועיל – לא יזיק. טוב גם לנשים – לכאבי מחזור.

ניתן לרכישה בכל בתי המרקחת בתי הטבע וברשת סופרפארם.

≡ אוכמניות לפתרון מחסור בברזל

תכשיר חדש המופק מאוכמניות וממקור אורגני פותר את בעיית המחסור בברזל, ממנו סובלים ילדים, ספורטאים, קשישים ונשים. אלו האחרונות – בשל איבוד דם במחזור וכן בתקופת ההריון. המחסור בברזל גורם לעייפות, חולשה, כאבי ראש, עור חיוור, צפורניים שבירות, הפרעות במערכת העיכול, ירידה בחיסון הגוף והאטה בפעילות הכללית.

חברת "אודטים", מהגדולות בעולם לייצור מוצרי טבע, פיתחה תכשיר ברזל על בסיס יין המיסטלה, בשילוב עם צמחי פרא עשירים בברזל, ביניהם האוכמניות. זהו תכשיר נוזלי ולכן נספג טוב בגוף, ללא התופעות הנלוות לנטילת תכשירי ברזל כמו כאבי בטן ועצירות.

ניתן להשיג בחנויות הטבע. מחיר בקבוק המספיק ל־50 יום – 21 שקלים.

אם ברשותך מניות בקאיות חסומות, כדאי שתזכור כי בסוף אוקטובר 1989 תקבל תמורתן סכום בשקלים השווה ל־134 דולר לכל 100 דולר מניות שהיו לך ב־1983.

שמורה לך גם הזכות לפדיון מוקדם של המניות שברשותך. אם תנצל זכות זו ותודיע על כך לבנק עד 20 באוקטובר 1987, תקבל בסוף אוקטובר סכום בשקלים השווה ל־112 דולר לכל 100 דולר מניות שהיו לך ב־1983.

אולם, לפני שתחליט מתי לפדות את המניות, כדאי שתדע כי עכשיו **נוספו למניות שברשותך יתרונות חשובים** ההופכים אותן להשקעה שהיא ייחודית בתכונותיה בשוק ההון הישראלי.

אם תבחר בהשקעה זו תיהנה מ:

■ **בטחון**
פדיון המניות מובטח בהתחייבות הממשלה.

■ **תשואה גבוהה פטורה ממס**
בעת הפדיון הסופי תקבל 134 דולר המבטיחים תשואה דולרית של 9.4% לשנה בשנתיים הקרובות.

■ **הגנת הצמדה**
בתקופה שבין אוקטובר 1987 לאוקטובר 1989 תקבל הצמדה לדולר בצירוף תשואה של 9.4% כאמור, או הצמדה למדד, לפי הסכום הגבוה.

■ **נזילות**
ב־1.11.87 תירשמנה המניות למסחר בבורסה לני"ע בת"א. כך יהיה בידך למעשה נכס כספי אותו תוכל לממש בכל עת ע"י מכירה בבורסה.

עכשיו, כשאתה כבר מכיר את כל היתרונות, תוכל לשקול בעצמך ולהחליט מה הטוב ביותר עבורך. אם תעדיף שלא לפדות את המניות עכשיו וליהנות מהתנאים המשופרים – **פשוט אל תעשה דבר!** התנאים המשופרים יחולו אוטומטית על כל המניות שבעליהן לא יודיעו אחרת לבנק.

על כן, אל תפדה את המניות הבנקאיות לפני שבדקת מה טוב בשבילך

גזור ושמור לעיון לפני החלטה

משרד האוצר

השבוע תגיע לוילה בוולוו כבר ביום ג'!

לרגל חג הסוכות תוקדם
הגרלת הרב פיס סדרה 42/87
ותתקיים ביום ג' 13.10.87,
כ' בתשרי תשמ"ח בשעה 20.00.

מפעל הפיס
מאחל לכל בית ישראל
חג שמח + וילה + וולוו.

מפעל הפיס

רב פיס

תערוכת רהיטי ישראל 88'

גני התערוכה תל-אביב

6-17.10.1987

אירוע שנתי בסוכות

ויטל

בואו לבקר בתערוכת הרהיטים, ותערוכת 100 שנה לתעשיה העברית הגדולה והמרהיבה אשר נראתה אי פעם בישראל.
איגוד יצרני הרהיטים בהתאחדות התעשיינים בישראל מאפשר לכם להתרשם לראשונה מדגמי 1988 (לרבות דגמי ייצוא) שעוצבו ותוכננו במיוחד לקראת התערוכה - תוצרת כחול לבן כמובן.
בתערוכה זו תוכלו ליהנות מתנאים מיוחדים המתאפשרים בזכות הקניה הישירה מהיצרן.
תחנות ייעוץ של אדריכלים יועמדו ללא תשלום לרשותכם. הצטיידו במידות חדרים.

תאריך	יום בשבוע	שעת פתיחה	שעת סגירה	הערות
06.10	שלישי	19.00	23.00	
07.10	רביעי	סגור		
08.10	חמישי	צאת החג	24.00	
[illegible]	[illegible]	[illegible]	[illegible]	[illegible]
10.10	שבת	צאת השבת	24.00	
[illegible]	[illegible]	[illegible]	[illegible]	[illegible]
[illegible]	[illegible]	[illegible]	[illegible]	[illegible]
[illegible]	[illegible]	[illegible]	[illegible]	[illegible]
14.10	רביעי	סגור		
15.10	חמישי	צאת החג	24.00	
[illegible]	[illegible]	[illegible]	[illegible]	[illegible]
17.10	שבת	צאת השבת	24.00	

קרן העץ והרהיטים

התאחדות התעשיינים בישראל

איגוד יצרני מוצרי עץ ורהיטים בהתאחדות התעשיינים בישראל.
בחסות הקרן להיטל ומחקר והכשרת כוח אדם מקצועי בענף העץ.

100 לתעשיה העברית

רין מהמאה ה־18
גם במאה ה־20

לפני שבדקת מה טוב בשבילך

هكذا من الاصل

בידור

הוכתר ע"י המבקרים האמריקנים כסרט המלחמה הטוב ביותר של כל הזמנים

סרטו של סטנלי קובריק
מטאל ג'אקט

בכורה ארצית

"רב-חן" ת"א מכירת כרטיסים לשבוע מראש החלה בקופת הקולנוע
ימי חול 5 - 7.30 - 9.50

"רב-גת" חיפה ימי חול 6.45-9.15	"אואזיס" ר"ג ימי חול 4.50-7.20-9.50	"אורגיל" ירושלים
"מגדל" חולון	"שרון" נתניה	"סביון" ק. ביאליק

מופעי תיאטרון · בידור · מוסיקה

סטירה מוסיקלית
פצצת טום

מוטי גדי גלעדי יגיל
תכנית בידור חדשה
המופע לבידור הלאומי

הגשש החיוור

הרפתקאות קופיקו

הסינפונייטה הישראלית באר-שבע
ביצוע בכורה ארצי
טלמן:
"יום הדין"
אורטוריה
מנצח: יורגן יורגנס (גרמניה)
סולנים: גילה ירון, אולה גרינוולד
כריסטוף הומברגר, ורנר ואן מכלן
בהשתתפות
מקהלת מונטורדי - המבורג (גרמניה)
כל הקונצרטים מתחילים בשעה 8:30 בערב

עיתון חינוכי לצעירים אינו מותרות
גם ילדך זקוק ל"מעריב לנוער"

הבימה התיאטרון הלאומי	הקאמרי התיאטרון של תל-אביב	התיאטרון העירוני חיפה	תיאטרון באר-שבע	תיאטרון החאן הירושלמי
המלך מתיא הראשון; הדוד וניה; מירלה אפרת	אני לא רפפורט; אהבה מאוחרת; עלובי החיים; רכוש נטוש; קידוש	עיר חופשית; הלילות העליזים של פרנקפורט; הקיץ של אביה	דק בימי ראשון; אילוף הסוררת	ציד עכברושים; דונא בעל כורחו

התזמורת הפילהרמונית הישראלית
מנהל מוסיקלי: זובין מהטה
תל-אביב, היכל התרבות, 8.30 בערב
קונצרט למנויים מס' 1
זובין מהטה מנצח
תל-אביב, היכל התרבות, 9 בערב, יום א', 18.10.87
קונצרט מיוחד - 30 שנה להיכל התרבות
קונצרט פילוקלסיקה מס' 1
חיפה, אודיטוריום חיפה
קונצרט מוסיקה קלסית קלה מס' 1
ירושלים, בנייני האומה

ספרית מעריב
הופיע
חדש
רב המכר
שתורגם
לעשרים שפות
האופניים הכחולים
מאת:
רז'ין דפורז'
פוסת חיים של אדם בצרפת 1939.
בעולם השדוי בעיצומה של מלחמה.
בקש בחנויות ובספריות מעריב
ספרים מבית טוב ספרית מעריב

★ ★ ★ ★
גברים, גברים...

האשה, הסקס והמאהב

(★ ★ ★ ★) גברים גברים. מי אומר שלגרמנים אין חוש הומור. הבימאית הגרמניה הצעירה הפיקה קומדיה חבינה ובלתי-שיגרתית על בעל, אשה ומאהב. לבד מן העלילה ההומוריסטית, מצטיין הסרט גם בחוכמת חיים - איכות נדירה בקולנוע הנפוץ.
הסרט הוא שעור מאלף לבעלים מנכ"לים, שהם יגעים מכדי לקחת את האשה ולרוץ איתה בגשם. זה תופס גם לגבי בעלים עורכי-דין. הסקס אינו רחיצת שיניים, ולא נועד לביצוע לילי לפני השינה. הלקח הנכון: הבעל עובד בפרך כדי להעניק לאשתו רמת חיים גבוהה ואז דרוש לה מאהב. מוטב לו לבעל להחליף את התפקידים. ידיעות אחרונות

בתי קולנוע "לב" תל-אביב
ימי חול 2, 5, 8, 10

כתיבה המכונה ב-12 שעות בשיטה ייחודית
בי"ס למסחר "רימון"
ת"א, דיזנגוף 85, ☎ 281985

הבימה התיאטרון הלאומי
בחופשת סוכות - 6 הצגות בלבד
חגיגה לכל המשפחה
הצגות ה-200 - עונה שלישית
המלך מתיא הראשון
מאת דבורה עומר ע"פ יאנוש קורצ'ק
בימוי: אורי פסטר. מוסיקה: יזהר אשדות
יום א' 11.10 בשעות 16.00-18.45
יום ב' 12.10 בשעות 11.00-16.00
יום ג' 13.10 בשעות 10.00-12.45
חויה לכל גיל... (מעריב)
כרטיסים ניתן להשיג בקופת התאטרון כל יום בשעות 10:00-13:00, 17:30-19:30 בטל. 296071 ובמשרדים

הנהג
עשה לך מנהג -
קח עמך
חייל לדרך

עירית תל-אביב-יפו
היום!
יום א', 11.10 ג' דחוהמ"ס
בשעה 17:00 - להקת חילות השדה
בשעה 20:00 - חיים משה
מחר יום ב', 12.10 ד' דחוהמ"ס
בשעה 17:30 - להקת הנח"ל
בשעה 20:00 - אריק סיני • יצחק קלפטר
בחניון השריון
בכיכר מלכי ישראל

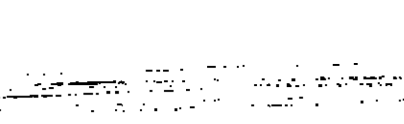

הכניסה חופשית הקהל מוזמן

הסהרנה

48 שעות של חגיגות מסורתיות של יהודי כורדיסתאן
חול המועד סוכות תשמ"ח 11-12.10.87 בפארק הלאומי באשקלון

יום ראשון 11.10.87

19.00-8.00
הופעות חובבים מעל הבמה.
טקס הבאת ספרי תורה.
תהלוכת לולבים ואתרוגים.
מצעד מחולות של הלהקות.
תפילת מנחה וערבית.
הופעת אמנים ולהקות.

20.00-19.00
העצרת המרכזית בהשתתפות:
כב' ראש הממשלה - מר יצחק שמיר
יו"ר הכנסת - מר שלמה הלל
שר הבטחון - מר יצחק רבין
שרת הבריאות - הגב' שושנה ארבלי
מזכ"ל ההסתדרות - מר ישראל קיסר
יו"ר הסוכנות היהודית - מר א. דולצין
אלוף פיקוד הדרום - איציק מרדכי
ראש עירית אשקלון - מר אלי דיין
דברי פתיחה - חביב שמעוני, מזכ"ל העדה
דברי קישור והנחיה: ד"ר דן רונן

20.00-23.00
הופעת אמנים ולהקות

23.00
דברי מ"מ וה"מ - מר שמעון פרס
לאחר חצות ועד אור הבוקר,
שירה, הרקדה ושמחה במתחמי הפארק.
תהלוכת השכמה עם הדוהולה והזורנה במתחמי הפארק.

יום שני 12.10.87

07.00
תפילות ושירה
הופעות אמנותיות ברחבי הפארק
תיעוד סיפורי זקני העדה

12.00-11.30
דברי ברכה:
שר התיירות - א. שריר
ארנון רונן, מנשה נחמיה, פאיק גבאי, זקן מאיר, זכי לוי
תכנית אמנותית בהשתתפות אמנים אורחים ומבני העדה;

12.30-12.00
תהלוכת סיום מסורתית במתחם של הלהקות וכלל החוגגים.
הרקדה כללית.

פירוט הלהקות והאמנים
התכניות וההופעות בניהולם של דינה שדות מהמפעל לטיפוח ריקודי העדות של ההסתדרות, אריה מועלם, מרכז מתנ"ס מעוז ציון, יוסף רחמים מקרית-מלאכי, גורג'י זקן ממתנ"ס גוננים.

להקות כורדיות
להקת קרית-מלאכי מעד - מנהל יוסף רחמים
להקת גן יבנה - מנהל יוסף רחמים
להקת מנוחה - מנהל עזרא עזרא
להקת שבע אחיות - מנהל אריה מועלם
להקת הנוגנים ירושלים - מנהל גורג'י זקן
להקת בית רוס ירושלים - מנהל עובדיה יצחק
להקת מטה יהודה - מנהל צבי רפאל ומשה דוד
להקת ירדנה - מנהל דוד מנחם
להקת ת"א-יפו - מנהלת נעימה אליהו
להקת חיפה - מנהלת צביה גליסקי

נגני דוהולה וזורנה
צדיק זכריה - זורנה, יעקב - דוהולה; יעקב עובדיה - זורנה, הבן רחמים - דוהולה; ניסן מאשבול - זורנה, הבן רונן - זורנה; שמואל בית-יוסף - זורנה, שלום זקן - דוהולה; מרדכי ממנוחה - זורנה; אליהו - דוהולה.

זמרים כורדים
ניסן מרסל, מלכה ירמיהו - מגן יבנה; אהוד דוד - ממעוז ציון; נחמיה חונ'ה, יהודה צ'למרו, אברהם בכבוד - מירושלים.

אמנים אורחים
להקת הורה אשקלון אחראי עמוס אברהם; להקה גרוזינית אשקלון אחראי אבנר סימון בהדרכת צביה; להקת פעמי תימן אשקלון אחראי יעקב אטיאס; חבורת הזמר אשקלון אחראי מאיר אברג'יל; להקת פרחי קרית-מלאכי; להקה תימנית מטה-יהודה אחראי משה דוד; להקה בדואית מרהט, רכז טאלב אבהני; להקת הורה ירושלים; להקת פעמי תימן בהדרכת י. קורץ; להקה הודית מדימונה האחראי ש. יחזקאל; להקה הודית מועצת פועלי ירוחם; להקה תימנית בני עליה מועצת פועלי יבנה; להקה גרוזינית מרמלה; להקת זמר ושירה של יהודי בבל "נהרים" בניצוחו של יצחק אביעזר; להקת הבנים בהדרכת דליה אביזמר; להקת אור ירוחם בהדרכת שאול דן; להקה אתיופית; להקה דרוזית מעוספיה

להקות אורחות:
★ איציק קלה ★ הזמר הכורדי מצרפת סיהבנד ★ להקת פיקוד הדרום ★ אבנר זקן ★ ראובן ימין ★ משה ענקי
באדיבותו של מר זקן אלוף: ילדת הפלא לינט ואמה לילה והזמרים עופר בדיחי ואלי לחון

הארגון הארצי של יהודי כורדיסתאן בישראל	משרד החינוך והתרבות אגף התרבות והאמנות המרכז למורשת יהדות המזרח	עירית אשקלון רשות הגנים

פסטיוואל בחיפה
הסרטים

מימין: תיאו אנגלופולוס: השפעה מאנטוניוני, משמאל מרים מזייר: נקודת מבט נשית על האהבה (צילם: רני נגבל)

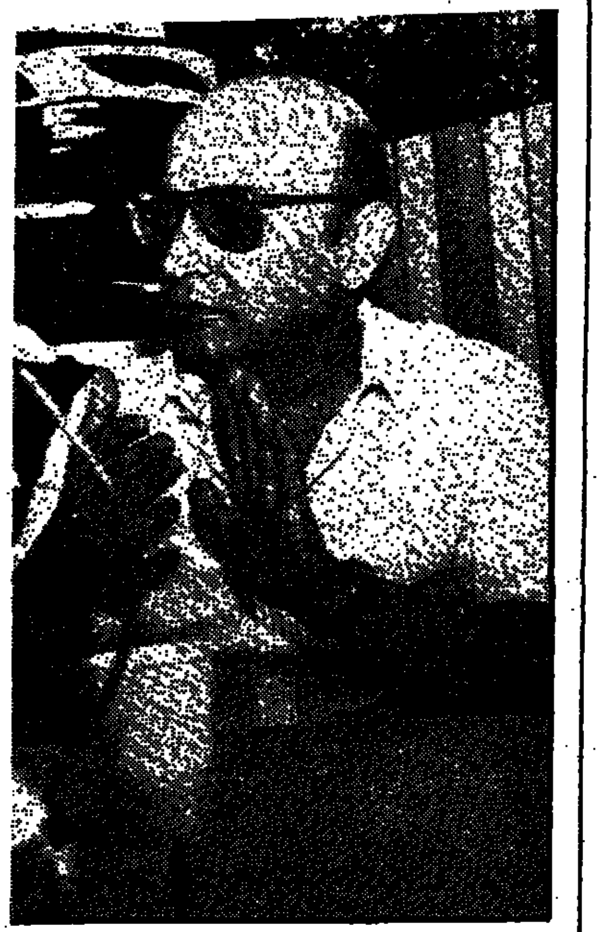

תיאו אנגלופולוס הגיע – ברונו גאנץ ולוק בונדי ביטלו

מאת עידית שמגר

פסטיוואל הסרטים הרביעי הפך את חיפה לעיר תוססת וחוגגת – ב־11 בלילה עדיין אי אפשר להשיג חניה במרכז הכרמל, וזה, כידוע, איננו המצב הרגיל כאן. מה חניה? כמעט שאי אפשר לעבור ברחוב: המון חיפנים וגם אורחים, תזמורות מנגנות בגנים ובבתי הקפה – מלא וגדוש וסואן – מה נאמר ומה נדבר: ממש תל־אביב.

ובאולם האודיטוריום שהיה מלא־מלא, פתחו את הפסטיוואל: היועצת האמנותית של הפסטיוואל עדנה פיינרו בירכה והציגה את המדריכים האחרים: ראש העיר מר אריה גוראל וחבר מועצת העיר יוסה יהב ושר הכלכלה והתקשורת גד יעקבי, כולם איחלו לכולם פסטיוואל סרטים מוצלח: צפיה בסרטים תוך עונג וסיפוק. בירך אותנו ראש העיר וגם קבע ש"הפעם אנו עורכים פסטיוואל שבו הקפידו על איכות הסרטים ולא הכמות.

הגיעה משלחת הונגרית, שחקנית צרפתיה, שני במאים יוונים ואחד יפני – ויש כבר ביטול ראשון: השחקן ברונו גאנץ והבמאי לוק בונדי לא יגיעו לפסטיוואל. את סרטיו של גאנץ "הרוצח מפלורידה" ו"מלאכים בשמי ברלין", אפשר לראות בלי נוכחותו.

הבמאי־שחקן יהודי־שווייצי דני לוי דיבר על סירטו "וגם אותה", שתרגומו הנכון לעברית צריך להיות "קפוץ לי", וסיפר איך עושים סרט ראשון ואישי בלי מימון ממסדי: קצת מן הטלוויזיה השווייצית וקצת מקרן ציבורית גרמנית. לוי, שהוריו חיו זמן קצר בישראל (הם באו לכאן מפולין) מבקר בארץ פעם ראשונה, כך שזהו בשבילו גם ביקור סנטימנטלי.

לאחר צפיה ב־20 סרטים במשך שלושה ימי ההקרנות המוקדמות לעיתונאים, קל לחלק את הפסטיוואל לחטיבות: יפנית, שווייצית והונגרית. הסרטים ההונגריים שהוצגו, "סיפור אגדה הונגרי" (גיולה גזדק) ו"את אני והמהפכה" (פטר גרדוש), הם דוגמא לקולנוע שמוצר שם היום: מתעמת עדיין עם עידן הסטליניזם ובודק את מקומה של הונגריה במסגרת הגוש המזרחי. "מי שעושה סרט על המרד ב־1956, מביע את דעתו על המשטר שלנו כיום", אמר הבימאי גרדוש, והוסיף: "איני רואה בכך אומץ לב מיוחד מצדי – ברגע שהמדינה החליטה לממן את סרטי, מוכיח הדבר שיש לנו תקווה: משטר שיוכל לצחוק על עצמו – יש לו סיכוי טוב!"

גם גיולה גזדק מרגיש, שהיום, ניתן לו חופש אמנותי. סרטיו, שנעשו בשנות ה־70, מותרים עתה להקרנה.

סרט אחר שהרשים כאן רבים הוא, כמובן "מגדל הדבורים" של תיאו אנגלופולוס – הבמאי היווני שביקר כבר בארץ עם סירטו "אלכסנדר הגדול", וסיפר הפעם על השפעת הקולנוע של שנות ה־60, ובעיקר של אנטוניוני – על סרטיו.

סרט אחר ושמו "אש בלבי" – עורר תשומת לב, ולא מסיבות קולנועיות דווקא. סרטו של אלן טאנר השווייצי, העוסק בתשוקה אובססיבית. השחקנית מרים מזייר, שכתבה את התסריט ומשתתפת בתפקיד הראשי, ביססה את הסיפור במידה רבה על חוויותיה כאשה, ובראיון למעריב, ביקשה להדגיש: "חשוב לי להראות דברים מנקודת מבט נשית. כמעט שלא מציגים את הדברים כך. רוב הסרטים מתארים אהבה מזווית ראייה של גבר – כאן רציתי להראות דברים מן הצד שלנו."

עוד בפסטיוואל – האנימטור ג'ימי מורקמי, שסירטו "כשהרוח נושבת" מוקרן כאן. גם הבמאי הגרמני אובה שרדר הגיע בשבת עם סרטו "סיירה ליאונה". אביבה רמפנר, מפיקת "הפרטיזנים של וילנה" – ועוד רבים וטובים.

ובינתיים, עוד לפני שהפסטיוואל התחיל ממש (עד שבת), נמכרו למעלה מעשרים ושישה אלף כרטיסים, ויש סרטים שכל הכרטיסים להם אזלו, ואלה הם: "ז'יתניל ואני", "סיפור פאלם ביץ'", "מק־גינתי הגדול", "חג מולד ביולי", "מגדל הדבורים", "הבלונדינית מבשר־פיל־בנד", "המתים", "אש בלבי", "קיץ אצל סבא".

ולניגוב הדמעות: ל"קיץ של סבא" – מספה הקרנה, וסירטי פרסטון סטרג'ס, שהם הלהיט הגדול של הפסטיוואל, יעברו מכאן לסינמטקים בערים הגדולות. וגם שינויים. הסרט "פרנצ'סקה" עדיין לא שוחרר מן המכס – ההקרנה ביום א' מתבטלת, ובמקום זה, שוב: "הבלונדינית" של סטרג'ס.

לפתוח בקלפים גרועים

בסימן שעמום נפתח פסטיוואל הסרטים של חיפה. "מגדל הדבורים" של תיאו אנגלופולוס היווני ו"חימו מלך ירושלים" של עמוס גוטמן. סרטים יומרניים, קודרים מאוד ומשעממים מאוד. כגודל היומרה כך גם גודל הריקנות והאכזבה.

"מגדל הדבורים" טוען שאדם הוא עסק מתפורר. אפילו אם כל חייו נתן דבש, כמו מרצ'לו מסטרויאני בתפקיד הראשי, הוא יכול לפתע, בערוב ימיו, לשלוף ממעמקי נפשו המתפוררת עוקץ רעיל. אנגלופולוס ניסה לעשות סרט על אדם שחדל מלהתקיים, ויצא לו סרט שכמעט ואינו קיים. יש אומנם תמונות וצילומים יפים, אבל גם אלה "מתים", כמו האנשים הכהים באוויר הנראים בהם. אפילו המוסיקה של דאלאראס הופכת כאן ללא־קיימת.

דבר דומה קורה גם לעמוס גוטמן ב"חימו מלך ירושלים", על פי ספרו של יורם קניוק. אווירה כבדה וקודרנית, שופעת סמלים ו"סימליות", עוטפת את הסובבים את חימו, שהיה אהוב הנשים בירושלים, והיום חדל מלהתקיים והוא בול עץ קטוע אברים בלבד. גוטמן עסוק כל כך בזוויות צילום ותנועות מצלמה בחדרים הדחוסים של הצעירים הפצועים עד שהוא שוכח להדריך את שחקניו. בלית ברירה, במקום להיות את הכאב, הם נאלצים לעשות פרצות מזייפות של מתייסרים, והסרט "מתפגר" לגוטמן בין הידיים. גם כאן נשארות תמונות יפות וחסרות חיים של סרט גידם, לא מובן, המחזיר את הקולנוע הישראלי צעד גדול לאחור. אפילו יופיה של אלונה קמחי ונוכחותם המלבבת של דב נבון ועמירם גבריאל לא מצילים אותו מן השיעמום. לפתוח פסטיוואל בסרטים קודרים – ניחא. אבל לפתוח פסטיוואל האמור להיות חגיגה קולנועית בקלפים גרועים ומשעממים כל כך – זהו חטא רציני.

לעומתם, "את אני והמהפכה" של פטר גרדוש ההונגרי הוא הסרט המומלץ שיוקרן היום. סרט קטן, תם, אנושי ונהדר, המתבונן באירועי 1956 בהונגריה מבעד לעיניו של ילד מקסים ובני משפחתו מלאי החיים וההומור. סרט מקסים ומעולה. לא לוותר. לראות בכל מחיר.

האזהרה של היום: "ברוך שובך הביתה, חבר" של לפטריס קסטופולוס היווני על גולים בהונגריה. סרט תובבני, רע ומשעמם. לברוח רחוק.

אריה יאס

פסטיוואל בעכו
לתיאטרון

ההצגה האמיתית: הפגנות הרחוב

מאת חיים נגיד

את המנגינה הזו אי אפשר להפסיק. והיא הולכת ומתגברת מדי שנה. עכשיו, בשנה השמינית לפסטיוואל עכו, מתמלאים הרחובות הסמוכים לרחבת הפסטיוואל במכוניות. טור ארוך ומתמשך המתעכב בגלל השוטרים שבדרך. הגיעו תיגבורות גדולות השנה לעכו. אנשי הליכוד בעיר מארגנים הפגנה וגם אנשי הרב כהנא מאיימים להגיע. בהנהלת הפסטיוואל התקבל מברק: "אנשי כך לא יתנו לבזיון להמשיך. אנו נפעל בכל האמצעים להפסקת ההצגות האנטי ציוניות ובלתי חוקיות". על החותם ח"כ הרב כהנא.

אנשי משמר הגבול ושוטרים מוצבים מול חאן אל עומדן ועל הגגות מסביב ממתינים למפגיני הליכוד. אלה עומדים להפגין נגד שיתופו של תיאטרון אל חיכוואתי באחד ההצגות שמחוץ לתחרות. לפני שנתיים היתנה התיאטרון את השתתפותו בהורדת דגל מדינת ישראל מעל המקום שבו הופיע – ונענה. השנה הוזמן להופיע שוב ולאנשי סיעת הליכוד בעיר חשבון לא גמור אתו. בימים שקדמו לפתיחת הפסטיוואל החתימו את תושבי עכו על עצומה נגד הופעתם של אנשי התיאטרון ממזרח ירושלים ועכשיו מתכוון סגן ראש העיר מטעם הליכוד, ברלב, להגיש את החתימות לראש העיר, אלי דה־קסטרו.

בינתיים הציבה המשטרה מחסומים בצידה השמאלי של הכיכר מול המשרד היפהפה ולתוך חלקה זו אסורים אנשי הליכוד המפגינים להידחס. בצד עומד משוריין איתני של משמר הגבול ובראשו תותח מים. מנגד ניצבים עם סיסמאותיהם חברי הנוער העובד ונוער ר"צ, כולם ממתינים בחוסר סבלנות לבואם של המפגינים, אבל הם משום מה מתמהמהים. גם הרב הרב כהנא, העומד לפי השמועה להגיע, אינו נראה באופק. "יש כבר שתי הפגנות נגד הפגנה שאיננה מתקיימת מתבדח מישהו", ושמועה מסתננת כי נעצרו בדרך שישה אנשי כך. לפתע מתמלא השטח המגודר כ־200 בני נוער, רובם ככולם חברי בני עקיבא. הם מחזיקים בידיהם את דגלי המדינה מנופפים בהם ושרים כחול ולבן הוא הדגל שלי. אנשי ר"צ עונים להם בשירה "הבאנו שלום עליכם", עליה מנצח אביטל מוסינזון, המנהל לשעבר של תיאטרון ישראל, שהצטרף אל המפגינים ובצד אחר שרים חברי הנוער העובד את שיר השלום.

בפתח הכניסה אל החאן מתחוללת מהומה. סגן ראש העיר מטעם הליכוד רוצה להכנס אל המקום כדי למסור לידי ראש העיר את העצומה, אבל אין לו כרטיס. הוא והסדרן נקלעים לתיגרה שממנה הוא נחלץ בסיועם של המלווים אותו. בפנים מסיים אלי דה־קסטרו את נאומו לפתיחת הפסטיוואל: "פסטיוואל עכו מאפשר חופש ביטוי לכל גוני ההתישבה בישראל ואין מניעה שיוצגו בו הגיגים ורעיונות מכל קצוות הקשת. עירית עכו אינה מעורבת בבחירת הצגות הפסטיוואל וקביעת תוכנן." אחריו עולה על הבמה אבנר שלו ומדבר נגד הפוליטיקאים התופסים טרמפ על האמנות. ואילו שר התיירות אברהם שריר מברך על הדמוקרטיה של מדינת ישראל אבל הוא מוסיף שחשוב לא רק התוכן אלא גם הכותרת. למה הוא מתכוון בדיוק? אולי לאחת ההצגות ששמה "זונה ציונית".

בין כה וכה, עוד לפני שהחלו ההצגות בעכו קיבלו אלפי האורחים במקום הצגה שמבצעים חובבים. יתכן שהרוחות היו מתלהטים יותר אילו היו נוכחים במקום גם אנשי הטלוויזיה, אבל אלה כידוע שובתים. גם אנשי קול ישראל בטלים ממלאכה. יובל מסקין, המשדר מדי שנה ישירות מן הפסטיוואל, מתהלך הפעם להנאתו. כולו זורח מאושר. הוא יכול לצפות בהצגות בלי תחושת הדחיפות של עיתוני השידור. כך נשארים לכבב בשטח רק אנשי גל"צ. אולפנוע משדר היום (יום א') במשך כל היום משעה 6 בבוקר עד שעה מאוחרת בלילה מעכו ומחיפה. מולי שפירא עורך ומנחה, גיא פינס סוקר את האירועים בעכו וגידי אורשר בפסטיבל הסרטים בחיפה.

למי שירצה להגיע לעכו היום ומחר כדאי שיידע, כי רק כ־20 אחוז מן הכרטיסים להצגות שבתחרות עדיין נמצאים למכירה. להצגות שמחוץ לתחרות, ביניהם הופעות של שלום חנוך, נותרו כרטיסים. אגב, השנה נערכה הצפה אבריסונית לציבור הערבי ורבים באו להצגות של תיאטרון אל חיכואתי. מעל ל־1000 כרטיסים נמכרו לסקטור הערבי, כולל כרטיסים להצגות שאינן בהכרח בשפה הערבית. ואם בהצגות שמחוץ לתחרות מדובר, הצגה נאה ערכו לבאי הפסטיוואל אנשי הסטודיו למשחק של ניסן נתיב. הם צילמו לטלוויזיה את ראש העיר של עכו ואת מנכ"ל לאמנות לעם יוסי פרוסט. איש לא ידע שבמצלמת הטלוויזיה אין סרט והסקרנים נקהלו סביבם לשמוע את השאלות והתשובות של המרואיינים.

הפרוצה הציונית והפועל הערבי: טיוטה של תיאטרון

יחסי יהודים וערבים עמדו אמש במרכזן של שתי הצגות בפיתחו של הפסטיוואל לתיאטרון ישראלי אחר בעכו.

מוטי בהרב כתב וביים את "עזותים" שעניינו, כרמוז בשמו, בבני עזה העובדים אצל יהודים בתל־אביב. למרות שהמצבים היסודיים שמעצב המחבר הם בעלי אפשרויות דרמטיות מצוינות, נראה שכאן כמו נעשה כמעט הכל כדי להחמיץ.

במקום מחזה מחאה פוליטי, העלה המחבר מחזה הווי שענייניו מרובים כל־כך, עד שאינו עוסק בשום עניין. המשחק החובבני ברובו, המסתכם בהדייקנות היצגנית לדמויות של ערבים, אף הוא אינו תורם להעמקת האמינות.

חגית יערי, לעומתו, הלכה אל מחזהו של סארטר, "הפרוצה המכובדת" והפכה אותו ל"זונה ציונית". הרעיון יפה, אך יישומו אינו חורג מפשטנות של מחזה "חינוכי", שהמסר בו אולי חשוב לו מן הדרמה: הלחץ שמפעילה החברה על זונה כדי לסחוט ממנה עדות שקר לרעתו של ערבי.

בבימויה של המחברת אין ההצגה חסרה עוצמה רגשית ואפילו ניצני משחק של ממש נראו כאן. אך בסך הכל אין לפנינו אלא טיוטה של תיאטרון.

אליקים ירון

מוסיקה
דה קאמרה ביפו

כל הכרטיסים נמכרו

מאת עידית שחורי

צלילי מוסיקה סימפונית דווקא ריחפו אמש מעל יפו העתיקה, בה נערך הפסטיוואל למוסיקה קאמרית – "המוסיקה דה־קאמרה". את הצלילים האלה הביאה לגן הפיסגה תזמורת הנוער הסימפונית "אלברט שווייצר" מהמבורג, שמשכה כבמטה קסם אל מידשאות הגן מאות סקרנים.

סימטאות יפו כולה מלאו באנשים, אשר התרוצצו בין האולמות בנסיון להשיג כרטיסים, אך לאכזבתם, ולשמחת המארגנים, על דלתות האולמות ניתלו השלטים "נגמרו הכרטיסים". בגלריה ריכטר נערך קונצרט "דור העתיד במוסיקה" ומול דלתות הזכוכית של הגלריה נעצרו רבים, מציצים פנימה, אם לא לשמוע – לפחות לראות. לפני כנסיית סן פיטר השתרך תור ארוך של אנשים שבאו לשמוע את המחווה לפאבלו קזאלס – קונצרט שבו הדריך עוזי ויזל 12 צ'לנים ואת הסופראן אווה בן צבי, בהשמעת יצירותיהם של בך, וילה לובוס ואחרים. באולם תיאטרון הסימטה ניגנו חמישיות לפסנתר וכלי מיתר. האולם הקטן והאינטימי היה מלא עד אפס מקום בכאלה שבאו להאזין ליצירות שומאן ודבוז'אק. נראה היה, כי הקהל מורכב מכאלה שבאו במיוחד לשמוע סוג זה של מוסיקה ומכאלה שבאו לטעום, אולי לראשונה, את טעם המוסיקה הקאמרית.

כרגיל, גם בעלי המסעדות בסביבה עושים עסקים טובים מאירועים כאלה, ובין אקורד לאקורד קפצו רבים לנגב איזה חומוס או לטעום איזה בייגלע אצל אבולעפיה. אלה שהוסטו מעט הצידה היו מוכרי הדיסקית וחפצי האמנות, שהונגלו לשולי שטח הפסטיוואל, אך גם שם נראה לא קופח איש. כפי שנראה אמש, הפסטיוואל עומד להיות הצלחה ויבורכו העושים על המלאכה.

החמישיה הפותחת - צילום מצב: רפרטואר שגרתי וטוב

פסטיוואל מוסיקה דה־קאמרה ביפו מצטייר באופן כללי כצילום מצב העשיה המוסיקלית הקאמרית בישראל, 1987. קונצרט חמישיית־הפסנתר שהתקיים בתיאטרון הסימטה בערב הפתיחה של הפסטיוואל, מייצג במידה רבה את רוח האירוע כולו.

זהו הרכב של מוסיקאים מצויינים: ארבעה קשתנים מן התזמורת הפילהרמונית ופסנתרנית בעלת אישיות מוסיקלית רגישה ביותר (עידית צבי). נגינתה מקצועית וטובה, אם כי ניכר בהם שאינם מרבים לעבוד בצוותא על היצירות ששמענו. הם מנגנים את הרפרטואר השיגרתי והטוב – חמישיות לפסנתר מאת שומאן ודבוז'אק, ולא את הטוב והפחות שיגרתי, כמו פראנק או שוסטקוביץ, למשל.

ניתן בהחלט להנות מן היצירות, אך ללא איכויות של צליל ואינטרפרטציה היוצאות מגדר הרגיל. עידית צבי העניקה למוסיקה את כל הנשמה, בעוד הצ'לנית שולמית לורן היא הנכס הצלילי המשמעותי ביותר של ההרכב.

תיאטרון הסימטה הוא חלל מדהים באיכותו לנגינה קאמרית, אך יש לצייד בפסנתר בעל צליל קונצרטנטי ומחזיק־כיוון. לצערי, במהלך הנגינה, הוסחה תשומת לבי יותר מדי למאבקה הראוי־להערצה של הפסנתרנית במיגבלות הכלי שעמד לרשותה.

חן וידברג

כולל חוברת סריגה ויטלגו
נשים AK
גברים אתה
ילדים ג'וזפר

גברים גברים
האשה, הסקס והמאהב
חופשת סוכות
6 הצגות
...יא הראשון
חויה לכל גיל...
בחניון השריון
בכיכר מלכי ישראל
הקהל
הכניסה חופשית

مكان الاصل

מאה ועוד עשרים שנות חפירות ארכיאולוגיות בירושלים

מאת עמי כברי

"שלוש שנים לאחר איחוד ירושלים, הציג פרופסור מיכאל אבי־יונה ז"ל לתלמידיו במבחן סוף שנה את השאלה: "לאור החפירות שנערכו בשנתיים האחרונות, 1968-1970, מה הם השינויים שהיית מכניס בדגם ה'הולילנד' של ירושלים העתיקה". בשאלה הקצרה הזו הוא נתן מבט מקורי ביותר לתגלית המרעישה, שחשפה המשלחת הארכיאולוגית בדרום הר־הבית.

אין ספק, שכבר לאחר שנתיים של חפירות, עמד פרופסור אבי־יונה, מי שבנה את דגם 'הולילנד', מול חידושים משמעותיים, ששינו את כל מה שהיה מקובל עד אז, לפני איחוד העיר.

"שלוש שעות היקצה פרופסור אבי־יונה לתלמידיו, כדי לענות על שאלה אחת, שעניינה שנתיים של חפירות", מספר מאיר בן־דב אוצר ראשי של מוזיאון ארץ־ישראל בת"א, "אז תארו לעצמכם עד כמה משמעותיות 20 שנות חפירה, שהסתיימו עד כה בהר־הבית.?" "מאה ועוד עשרים שנות חפירות ארכיאולוגיות בירושלים". שמו של הכנס, שמקיימת החברה לחקירת ארץ־ישראל ועתיקותיה בסוכות השנה. סקירה של החפירות המתמשכות – אולי האינסופיות – בירושלים, "מרכז הבמה של כל חופר בארכיאולוגיה", כמו שמאיר בן־דב, שניהל שנים ארוכות את חפירות הר־הבית מכנה זאת. מה בין ה־100 לבין ה־120? למה דווקא 67'? אחד החוקרים והחופרים הראשונים של ירושלים היה צ'רלס וורן, קצין בריטי שהגיע לארץ בשנת 1867, ובעקבות שנות עבודתו כתב את הספר "ירושלים של מטה" ובו הוא מסכם את המידע, שהיה בידי החוקרים באותן שנים. וכך הוא כותב, בספר שראה אור בעברית בשנה האחרונה, בתארו את הגילוי המזוהה ביותר עם שמו – פיר וורן: "לקראת קיץ 1867, היות ולא הורשינו לחפור סמוך לחומת הר־הבית, חפרתי פיר לעומק של 40 רגל מדרום לקרן הדרומית־מזרחית. לשמחתי הרבה נתקלתי בחלקו הפנימי של כותל העופל, אשר אותו חיפשנו במשך חדשיים". על ערך תגליותיו של וורן, לפני 120 שנה, אומר הארכיאולוג מאיר בן דב: "חפירותיהם של וורן ואנשיו לרגלי הר־הבית, היו נר למכושינו".

על ההבדל בין אופי החפירות, הוא אומר: "שנות החפירה הראשונות אופיינו בתולדות ירושלים של אנשים דתיים, אם זה יהודים או נוצרים".

לדעתו, חקירה של אדם כזה אינה יכולה להיות אובייקטיווית ואינה מגיעה לחקר האמת. "מי שבא עם המיתוסים והאמונות לא יכול לקבל כל דבר מהשטח.

הוא מציין, כי השנים האחרונות מאופיינות בחקירה טהורה יותר, ומן ההיבט המדעי הוא מאמין, כי בתום תקופת העשייה העצומה, המתנהלת עתה באתר, ייכתבו אין־סוף מחקרים וספרים חדשים על ירושלים ועתיקותיה. "שני דברים עומדים ברקע של 20 השנים הללו: • ההחלטה העקרונית על פיתוח ירושלים תוך התחשבות בערך הארכיאולוגי העצום של העיר ולכן לא בונים היום, עפ"י חוק, בירושלים אם המקום נבדק והוגדר כאתר עתיקות. מקובל כיום בעולם כולו, שהמוטיבציה לגלות את העבר באמצעות חפירות קודמת לבניין ההווה והעתיד. • ירושלים נפתחה לחוקרים מכל העולם שגילו בה עניין רב".

"שבוייה בחלומה" - תערוכת צילומי ירושלים

תצפית האבו־טור לעבר הר הבית. צילום: מיכה בר־עם

חפירות שטח ג'. בפינה השמאלית למעלה: מאיר בן־דב

במוזיאון ישראל תיפתח בימים אלה תערוכה מיוחדת של מאה צילומים המתארים ומתעדים את העיר ירושלים לפני מלחמת ששת הימים ואחריה. התערוכה מסכמת את אירועי עשרים שנה לאיחוד העיר והצופה בתמונות יוכל להבחין בתמורות שחלו בעיר וכן להיזכר באירועים מיוחדים, שהתרחשו שם במרוצת השנים. מרבית הצילומים לא פורסמו עד היום והם עדות לאווירה ולחיים בבירה – בתוך החומות ומחוצה להן.

בין הצלמים: זאב רדוב, מיכה ברעם, דוד רובינגר, דוד הריס, רחמים ישראלי, ורנר בראון.

דליית אל־כרמל: כל היתרונות של ירושלים המזרחית - רק ללא מבטי האיבה

מאת אלדד זקוביץ

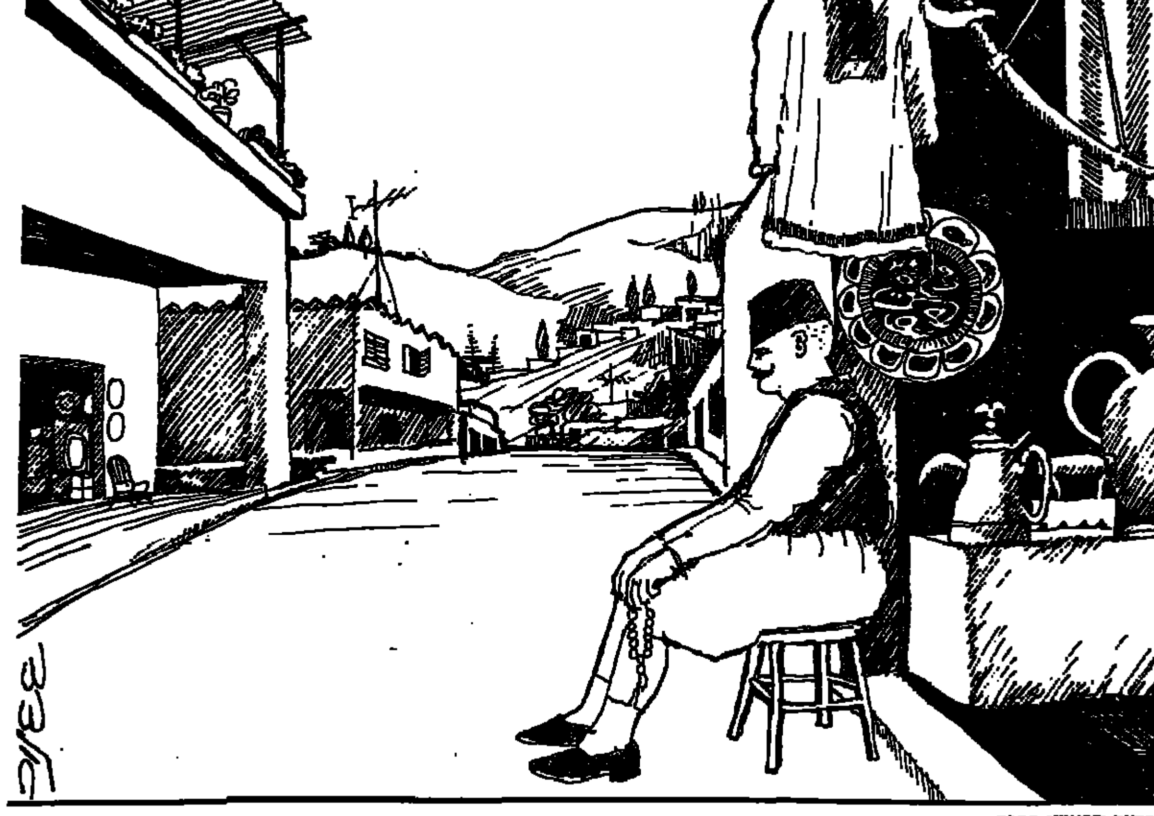
הרחוב הראשי בכפר

עונת הרחצה כמעט נגמרה. שבענו חול ים להט ומדוזות. הקייץ עדיין מקפיץ את כספית המדחום ל־30 מעלות פלוס, אבל במגרשי הכדורגל כבר מהדהדות משרוקיות השופטים, סימן, שהעונה הלוהטת עומדת לקבל כרטיס אדום.

בדרך כלל בתקופה זו מתחשק לנו להתבשם בניחוחות שווקים מזרחיים ואקסוטיים. היכן שאפשר לחדש את מלאי קישוטי הנחושת, לבחור אורגינלים של שטיחים ארוגים מצמר גמלים, להניח את ישבננו בכורסאות במבוק קלועות, או לדשן את כרסינו במסעדה מזרחית, שלא נראית כמו סניף של מקדונאלד.

חזרנו לאהבה ישנה שלנו – דליית אל־כרמל. יש לה את כל היתרונות של ירושלים המזרחית, רק ללא מבטי האיבה. נוסף לכך, בגבהי הכרמל נושבת רוח אמיתית של כמעט סתיו, המייבשת כל מצח מזיע.

עלינו אליה מוקדם בבוקר של חג ולא התקשינו למצוא חניה ברחוב הראשי הרחב, שמקצהו נשקף הנוף המרהיב של מורדות ההרים הסמוכים. שמחנו מאוד לגלות, שאנחנו כמעט האורחים היחידים. כמעט והתחלנו לרחם על בעלי חנויות המזכרות, שפיהקו בפתחי חנויותיהם. הדבר הבולט ביותר בשטח – נקיון מופתי. הרחוב והבתים ממש מבהיקים מנקיון, מהסוג שרואים בגלויות נוף מאיי יוון.

במרכז הרחוב מטייל במדי משטרת ישראל מגוהצים, השריף המקומי, דרוזי כמובן. גם הוא נראה משועמם. המוסיקה שבוקעת מן הבתים והחנויות היא של יפה ירקוני ואריק איינשטיין. לא שומעים כלתום ופאריד.

אנחנו הולכים לאיבוד בתוך החנויות המלאות מכל טוב. תמיד היתה לנו חולשה למדפים עמוסים לעייפה בשטויות מקסימות. הזמן חולף בלי, שנחוש בכך. כבר כמעט צהריים. מבט אחד לעבר הרחוב מגלה לנו שבזמן שבו הלכנו לאיבוד החלה פלישה לכפר. הרחוב הראשי, שנראה קודם שומם, התמלא בינתיים במכוניות מקיר לקיר.

הבטן מתחילה לקרקר. ניחוח בשרים, הנצלים על האש הולם בנו בחוזקה. בסעדות שלאורך הרחוב כבר אין כסא פנוי. רעש צופרי המכוניות מבריח אותנו אל רחוב צדדי. שמים באנחת רווחה את ישבנינו על כסאות בצל העצים במסעדה של אבו סאמי, ומנגבים חומוס עם פיתה דרוזית ענקית ודקיקה, כמעט שקופה. לחומוס ולטחינה יש טעם אחר, כשמנגבים אותו עם פיתה כזו.

חמישים מטר מכאן, אפשר לראות את השריף של דלית מנהל קרב בלימה אבוד עם פקק תנועה אדיר, המכשכש בזנבו במוצאי עוספיה שבצפון וראשו מאיים לטרוף את המוחרקה באך מזרחה. על הכביש מתרוצצות משפחות שלמות עמוסות לעייפה בשלל הקניות. מישהו קנה פעמון נחושת ענק וצלצוליו מתחרים בהלמות מנבורי ההדס ואזעקת מכונית שיצאה מדעתה.

המלצרים הסימפאטיים לא מאבדים את שלוותם, גם כאשר חיל מצור של מטיילים מורעבים אורב לכיסאות שלנו.

הולכים לחלץ את רכב שלנו מתוך ההמולה. היה כיף. אפילו לפקק התנועה, שבתוכו זוחלים החוצה יש טעם אחר, מזה של הפקקים העצבניים ונוטפי הזיעה של תל־אביב. יופי של מקום, דלית אל־כרמל.

יואל רפל

כאן ועכשיו

השתלמויות בידיעת הארץ

עשרים וארבעה חוגי לימוד ועיון בתולדות ארץ־ישראל תקיים המחלקה להדרכה שליד יצחק בן צבי באחד־עשרה מרכזי לימוד ברחבי הארץ.

ייחודם של חוגי לימוד אלה בשילוב ההיבטים ההיסטוריים, הארכיאולוגיים, התרבותיים, הגיאוגרפיים והאמנותיים.

ההרצאות בחוגי הלימוד ניתנות על־ידי טובי המרצים והחוקרים באוניברסיטות בישראל. לצד ההרצאות מתקיימים סיורים באתרים המרכזיים לנושאי הלימוד.

ההשתלמויות מוכרות למורים כהשתלמות לצורך קבלת נקודות גמול. מרכזי הלימוד, שוודאי ימשכו יותר מאלף תלמידים, וזאת על יסוד שנים קודמות, יתקיימו בתל־אביב, ירושלים, חיפה, כפר־סבא, קריית־שמונה, קריית־מוצקין, טבריה, רחובות מכון ויצמן וכן במכללות הנגב ואחווה.

מטיילים רבים נרשמים לחוג "משעולים"

התעוררות בלתי רגילה היתה לאחרונה בחוגי הטיול לצעירים "משעולים". מייסד החוגים רמי פרי, מדווח כי לקראת החגים עלה מספר החברים הרשומים ל־3,000.

חוג "משעולים", המיועד בראש וראשונה לפנויים ופנויות, פעיל בעיקר בסופי שבוע וכולל טיולים רגליים וטיולי אתגר וכן ערבי הרצאות בנושאי ידיעת הארץ ותולדותיה.

טיול מעניין, מבחינת הרכב משתתפיו, הוא טיול למשפחות חד־הוריות לאזור עין־גדי וים המלח, שיתקיים במהלך חול המועד סוכות, וזאת על־פי בקשת המשתתפים.

אל "משעולים" ניתן לפנות בטל. 03־239555, 03־245696.

נילי פרידלנדר

טבע ונוף

הסוכות של סיני

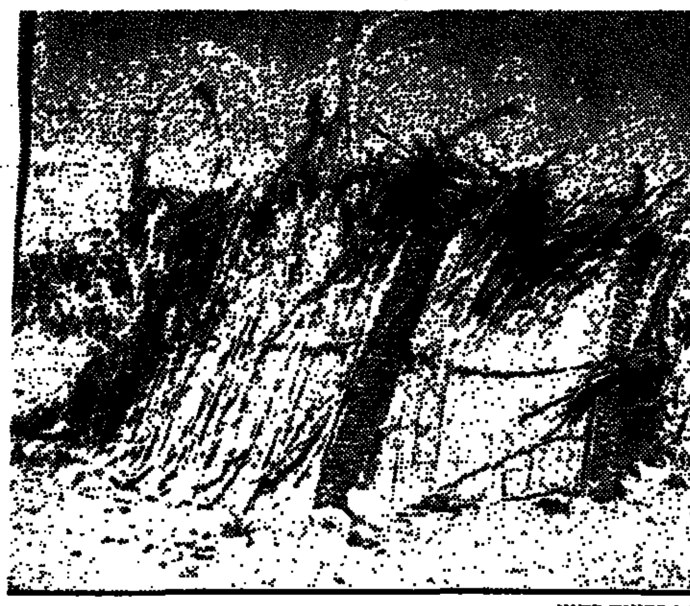
סוכה בדווית בסיני

חג סוכות – העונה הכי יפה בסיני. וגם העונה שבה מתאספים הבדווים, תושבי סיני בחורשות התמרים שבנאות המדבר. זו העונה של קטיף התמרים, העונה שבה גרים לא באוהלים אלא בסוכות התמרים. זה החודש בו מבשילים התמרים ולכן, גם בצפון מערב סיני וגם בדרום מזרח סיני, באיזור דהב ונואיבה ובפיראן, חיים בסוכות.

העונה שבה מבשילים התמרים, ואז מטפסים בזריזות על העצים, קוטפים את הפרי האדום ומייבשים אותו בשמש. הפרי שבשמש כבזון לכל השנה וגם מכינים ממנו דבש תמרים. מענפי התמרים או כפות־התמרים בונים סוכות שהן חזקות ונוחות למגורים.

זהו חג הסוכות האמיתי של תושבי סיני, חלק בלתי נפרד מהחיים במדבר שבין מצרים לארץ ישראל. וזהו בדיוק המקור ההיסטורי של חג הסוכות ששומר בזיכרון הלאומי־ההיסטורי את יציאת מצרים.

בספר שמות נזכר סוכות כ"חג האסיף", העונה בה מסתיימת השנה החקלאית שהקיפה "שנת שמש": מחזור מלא של העונות. מחקר מעניין של נוגה הראובני, בספרו "טבע ונוף במורשת ישראל", מסביר לנו את הקשר שבין הישיבה בסוכות בתחילת עונת הגשמים בארץ, לבין סוכות התמרים של סיני.

בעונה זו כותב נוגה הראובני, "ממהרים לאסוף את היבולים, שנישארו בשדה ולהכניסם לאסמים, מפני הגשם הקרב. מורידים את ה"קיץ" הדבלים והצימוקים ששטחו בעונת הקיץ לייבוש על הגגות, אוספים את גרעיני הדגן שנדוש בגרנות ומכניסים אותם לממגורות, ומן היקבים החצובים בסלע מביאים את התירוש בתוך כדי חרס גדולים. ועדיין ממהרים לקטוף מן העצים את הרימונים והשקדים, מוסקים את הזיתים בהרים, וגודדים את התמרים, המבשילים בעמקים. הכל נאסף ומוכנס לבית ולאסם, ואז נעזבות, הסוכה בכרם ו"המלונה במקשה" ששימשו במשך הקיץ מגורים זמניים לעבודה ולשמירה."

זו כמובן תמונת החקלאות המקורית והקדומה של ארץ־ישראל, שנשמרת בימינו אצל הערבים בגליל, בשומרון ובדרום הר חברון.

והנה דווקא בעונה זו, כאשר חוזר החקלאי הארצישראלי לביתו מצווה עליו התורה לשבת שבעה ימים בסוכה, "כי בסוכות הושבתי את בני ישראל בהוציאי אותם מארץ מצרים".

כלומר, לא הצרכים החקלאיים, הטבעיים הם שמכתיבים את הישיבה בסוכות אלא הצמדת הזיכרון ההיסטורי אל החג החקלאי.

וכבה, בזמן הגשמים כאשר כל חקלאי יוצא מהסוכה וחוזר לשבת בביתו, יוצאים אבותינו מהבית לשבת בסוכה, כי זהו הצו האלוהי.

נוגה הראובני מביא ויכוח מעניין בין רבי אליעזר לרבי עקיבא, בימי בית שני. רבי אליעזר הוא עובד אדמה ולכן הוא מפקפק במציאות של ישיבה בסוכות בזמן הגשמים, ואומר כי לא סוכות ממש היו אלה, אלא ענני כבוד". אבל רבי עקיבא, שהיה רועה ארבעים שנה, ומכיר את חיי הרועים אומר כי אלו "סוכות של ממש" ונוגה ראובני מפרש את דבריו בכך שרבי עקיבא הכיר היטב את חיי הרועים וידע כי בחודש השביעי (תשרי) הבירעה מועט במרחבי המדבר, ולכן מתרכזים הרועים בנאות המדבר, וכאן הם חיים בסוכות תמרים.

וכאן כדאי להזכיר כי סוכות הוא גם זמן הבשלת התמרים בארץ, בעמק בית שאן ובעמק הירדן. אלא שהפטנטים החקלאיים המודרניים הביאו את החקלאות לקטיף מוקדם, ולהבשלה מוקדמת של התמרים באמצעים כימיים. רק בקיבוץ שדה אליהו בעמק בית שאן, שהתמחה בחקלאות אורגנית אפשר לראות את התמרים מבשילים על העצים.

לוח מעריב — קריירה

ב'

בשיתוף עם THE JERUSALEM POST

המשרד הראשי: בית מעריב, רחוב קרליבך 2, תל־אביב מיקוד 67132. טלפון ישיר למסירת מודעות: 5611111 (רב קווי). מחיר מודעת מינימום (8 מילים): 80 ש"ח. כל מילה נוספת: 10 ש"ח (המחירים כוללים מ.ע.מ). מחיר אחיד לכל ימי השבוע (כולל ערב שבת וחג) מחיר מודעת "מחץ" בגודל 1 אינץ' למשך שבועיים 287.50 ש"ח (כולל מ.ע.מ.)

עבודה

3000

מפתח ל"עבודה"
(מדורי המשנה מסודרים על־פי סדר הא"ב)

3020 אופטיקאים
3030 אחזקה ותחזוקה
3040 אחיות וכח עזר
3060 אינסטלציה
3070 אריגה וסריגה
3075 ביטוח
3077 בני/ות לויה
3080 גזירה ותפירה
3090 דיילות ונציגות
3100 דפוס
3120 הנהלת חשבונות
3140 חוקרים
3160 חיילים משוחררים
3200 חשמל ואלקטרוניקה
3220 טבחים וקונדיטורים
3240 טכנאים/הנדסאים
3280 יהלומים ותכשיטים
3283 כימאים
3286 כלכלה וניהול עסקים
3290 לבורנטים ורוקחים
3295 מבית לבית
3297 מדריכים/ות
3300 מהנדסים ואדריכלים
3320 מוכרים/ות וקופאים/ות
3330 מוסיקה ובמה
3340 מורים ומחנכים
3350 מזכירות
3355 מחשבים ותוכנה
3360 מלצרים
3361 מכונאי תעשיה
3363 מסגרות ומכלאות
3365 מפיצים וסוכני מכירות
3380 מפעלי ציור מכני
3385 מציעים
3390 מרצים
3400 נהגים
3440 נערים ונערות
3450 נשר שבר
3460 סטודנטים/יות
3480 ספרות וקוסמטיקה
3490 ספרים/יות
3500 עובדי בניין
3505 עובדי הקלאות ועיון
3510 עובדי מוסך
3520 עובדי מתכת
3540 עובדי נקיון
3560 עובדי סוד וקהילה
3600 עזרות ומטפלות
3620 עורכי דין
3640 פועלים/ות
3645 פיזיותרפיסטים ומסנים
3650 פיסיקאים
3680 פנסיונרים
3720 פקידות ופקידים
3722 צבעים
3725 צילום ורנטגנים
3730 רואי חשבון ותשובים
3733 רופאים
3736 רפואת שיניים
3740 שליחים/ות
3760 שמירה ואבטחה
3800 שרטטים וגרפיקאים
3845 תרגום ועריכה
3860 תרגום עבודה
3880 ביקוש עבודה
3920 הכשרה לעבודה

עובד לאיסוף וביקור + רשיון נהיגה, תנאים טובים. 03־377594 (7319)

דרוש חריף. 03־9244416, 03־9222371 לא מקצועי/מקצועי. בכל התחומים יש במבנק שכרה טובה, פרנסה ועם אפשרות קידום בתנאים טובים. (2922)

"רוך" שרותי כ"א
דרושים
בעלי מקצוע
מכל הסוגים

פקחים עירוניים, טכנאי דיזל, בונים מסגרים/רתכים, אריזה, עובדי אחזקה, סטנסילים, חרטים, כרסמים, בונן רכב
תשלומים כלליים 03־846583
(14289)

"רשת עמל"
★
שלומי/נהריה
★ מרכזת השתלמויות למורים
תואר משרה
● השכלה אקדמאית
● רצוי תואר שני
● רשיון הוראה קבוע
● כושר הדרכה פרטני
★
יקנעם
★ מנהל סדנא טכנולוגית
● מהנדס או הנדסאי
● עם תעודות הוראה
● נסיון במינהל חינוכי
● רצוי נסיון בהדרכת מבוגרים
★
אשדוד
★ מנהל בית ספר לחניכים
● השכלה גבוהה רצוי תואר שני
● רשיון הוראה קבוע
● רשיון הדרכה פרטני
● נסיון בניהול בית ספר וקיום יחסי עבודה תקינים
● כושר ניהול מו"מ עם גורמי חוץ ויחסי ציבור תקינים
★
מרכז הרשת — ת"א
★ מנהל המחלקה למדע וטכנולוגיה
● מהנדס או בעל השכלה אקדמאית בתחום מדעי הטבע (רצוי תואר שני)
● נסיון בהוראה של 5 שנים לפחות
● רצוי נסיון בניהול חינוכי
● רצוי נסיון במחקר ו/או בניהול תעשייתי
★
חשב/ת שכר
משרה חלקית
● קורס חשבי שכר
● נסיון בניהול חשבונות במחשב
● רצוי נסיון בחישוב שכר לעובדי הוראה
★
כתבנית
● הדפסה מעולה על מכונת כתיבה אלקטרונית
★
צלם/ת אופסט
● נסיון במונטז'

על המעוניינים לפנות בכתב בצירוף תיאור קורות חיים למחלקת כח אדם, רח' קהלת קיב 15, תל־אביב 61340 טלפון: 03־497444 לפנות עד לתאריך: 15.10.87
(16017)

לעבודה לתחזוקה בטרסן, דרושים סדרנים לעבודה ארוכת ימים מבוגרים. להקשר בטלפון: 03־250361 או 03־268217
(19035)

צייר שלטים, נסיון בדפוס משי. 03־613634 (19052)

דרוש עובד מוסך במחסנים. נסיון בסוגות רנואים. 03־494934 (21732)

איש מסודר לכל שירותים + רכב, שעות עבודה: 15:00-08:30, 03־201579, 03־202992 (21793)

לחנות חלקי חילוף, בחורים אחרי צבא עם/בלי נסיון "על אור". יצחק שדה 23, (24991)

O.R.Status
איוש והשמה לבכירים
מקבוצת O.R.S
טלפון: 03־202460 אסתר
כיכר נמיר 130 תל־אביב

★
איש שיווק
3 שנות נסיון, השכלה: ביולוגיה/בין כימאי, נסיון מובה בשיווק למשרד או רקע מסחרי בתעשייה רפואית
★
איש שיווק
השכלה: כימאי אורגני, נסיון מוכח של 3 שנים בשיווק לסקטור התעשייתי
★
מנהל לסניף בנק
בעל תואר M.A (רצוי) נסיון מוכח בניהול סניף של לפחות 5 שנים. ידע מקיף בכל נושאי הבנקאות ושוק ההון בארץ. נסיון בניהול סניף האגור ממוחשב או במרכז מרובה עסקי גדול. נסיון במסחר בלקוחות מובחרים. בקיאות בנושאי אשראים שונים בארץ ובחו"ל. הכרה ורקע המערכות הממוחשבות.
צירים שמה
נא לפנות אל אסתר טלפון: 03־202460 ולהביא בבקשה תולדות חיים ב־2 העתקים.
(16361)

ל"ישורים" טכנאים/ות אלקטרוניקה, עם ובלי נסיון, לתל־אביב, הרצליה, ראשון־לציון ארוחות והסעות. 03־476060 (2743)

לדיסק בקיון דרושים עובדים למחלקה צילום, בעלי רקע 03־790216 לפי שה. (13323)

במתודולוגיה, ל"ייצור הסמנחים מגע, לסמנטיקים, 5 לשעה. 03־909725 (14267)

לצפד מנהלת ברשת, שרים להרכב של מנהלת. 052־448212 (15684)

סופרים הפסמרות לפסיכולוגים: 07:00 בבוקר עד 14:00, משמרת 14:00 עד 21:00 (משמרת ערב לא כולל שישי) 03־203029 (17757)

מנהל עבודה לייצור, מאיור מוחזר חקוה, 03־908507 לא בשבת. (15335)

בודק משלוחים ומכין משלוחים + רשיון ב' לעבודה בפתח־תקוה, תנאים טובים. 03־702148 (17558)

בודק בסחורי לתפוקה משמרות בתרכזים תל־אביב לשעות: 07:00-14:00 ו־14:00-20:00, תנאים טובים, 03־203029 (17783)

לחברה לקרור, דרוש מסך למכונאי קירור השגיח לסוגי מקצוע. 337620 332674 (18388)

בחורים צעירים לעבודה לילה בטחון יקורה, שכר גבוה. 701686 (18558)

סוכן + רכב למשרד תיווך בפתח תקווה 03־903071, 03־903829 (18800)

דרושים צעירים ואנשי קבוע לעבודה נוח תקין. 03־5464632 (18877)

ל"יעד" דרושים
מנהל חשבונות
עורך מאזנים
נסיון 5 שנים לפחות ● סוג 3 בהנהח"ש ● נסיון בהנהלת חשבונות בחברות מסחריות ● אפשרי סטודנט לראיית חשבון שנים ב־ל ● שכר 1,900 ברוטו
★
פקידת כח אדם למעגן
עבודה בהרצליה ● נסיון בקליטה שכר ● ידע במחשב — יתרון
★
כתבניות אנגלית עברית
עבודה בהרצליה ת"א ● לעבודה קבועה ● אפשרי שעות גמישות
★
אלקטרונאי
למפעל תעשייתי בבני ברק ● גיל 35–45 ● שכר 1,600 ברוטו ● נסיון קודם — הכרחי
★
כונן מכונות
למכונות מיוחד מכבי ● נסיון קודם — הכרחי
★
נערות לפני גיוס
לתפקיד פקידות, עבודה נוחה לבנות לפני גיוס. האפשרות, הרצליה, רמה"ש, ב"ת
★
אנשי אחזקה
למפעל תעשייתי בבני ברק, בשני משמרות ● שכר 1,300 ברוטו
★
מבקרת טיב/איכות
לעבודה במפעל תעשייתי בבני ברק
★
מחסנאים
לעבודה במפעל תעשייתי בבני ברק
★
מתעד תוכנה
לעבודה עם מחשב IBM שעות נוחות
★
מכונאי מלמות
לעבודה בחולון
★
מסגר תעשייתי
★
עוזר תעשייתי
★
עובדי ייצור
לעבודה בהרצליה ופ"ת ● מתאימים להתקבע
★
נהגי סמי טריילר
לעבודה בחו"ל, פ"ת ● שכר 2,000 שח נטו
★ ★
ד"ר, הראה 4, 03־734288/9,
03־724159, 03־731744 הרצליה,
סוקולוב 34, 052־541959, 052־547777
(22047)

עובדי מחסן, מסגרים, אינסטלטורים לעבודה באוניברסיטת תל־אביב. 03־485270 (23122)

דרושים בניינים/ות, מחסנאים, תקינים לעבודה ולבזכות. 03־318379 (25296)

ל"משמרד" צעיר רצוי לעבודה, הבטחה במקום. 03־496211 (23525)

1000 דולר
מינימום לחודש
למשווק השראל ושמח וחשבון
רכזים אזוריים
בכל רחבי הארץ
סטודנטים, אקדמאים
ובוגרי תיכון
לעבודת הוראה וראיונות התכוונת הדרושות, הופעה נאה, יכולת הבעה מובה ונכונות לעבודה לא סטרנית.
א'-ה', מוקן 44 ת"א
(15367)

בוא להרוויח בשבוע מכום שארות כריכים בחודשון, 03־297126, 03־297108 (15358)

תנאים טובים לבעלי שמירה ברוח למקרים בחודש. 03־257673 (15306)

לפנימיה קסות מיוחדת בתודרין, דרושה מנהל/ת בעל/ת בושר ארגוני — רצוי עם רקע כחינוך, לפנות בצרוף קורות חיים ותלפון לת.ד 1015 מיקוד 58110 חולון (17493)

למפעל אלקטרוניקה בתל־אביב, שכר דוח לאחר שרות צבאי, הכשרה תותן במקום. 03־5151019 (18394)

ל"ייצור" דרושים צעירים/ות בעלי הכי שה שה לקבלת הסמכה מקצועות, 1,800 ש"ח, לחודש, הכשרה תינתן במקום, לפנות ל"ייצור" דרך־ה"ס 40, פינת המסגר 2, תל־אביב (הנהלה ושרותי). (18869)

לחיזוק דירות בבנבתיים דרושה שהי לת מכירות ומשרד ברמה גבוהה, רצוי בעלת רכב לעבודה מתבגרת במשרד רת. 03־319485 (17520)

דרוש שכר לפרויקטים בהרצליה רצוי מקשר. 052־785149 (17649)

לחברה מסחרית דרוש שכר ייצור חביון אשר יכשר להפעלה מכונה, קביעות תנאים טובים למתאימים. 03־823755 (17658)

אם אתה בעל/ת מקצוע מעולה במה המקוון (רצוי) יש הצעה בשבוע, פרטים + נסיון לת.ד 10932 רמת־ג. (17678)

טלפון חדש
למשרד שירות הממוקם של
מודעות "מחץ"
בבית מעריב, ת"א, דרך פתח תקוה 65.
03־5611383
(19600)

למערה דרוש צבאי + שער צבור בלתי מקצועי 03־820623 (16296)

לעבודות כריכה בחברה מקצועית וסולונות. 03־331984 (19393)

ל"אקירי" קהרות אקטמורים, קיוזת זכר, מקצועים ובלתי מקצועים. 03־219557 (19599)

ל"מסווק פאב" מלצרות (גאות, רוסקידונים) 57 רמת־גן 03־783611 (21139)

קורס מכירות ומרכזים (היינו) בתנאים מקום עבודה מובטח. 03־213572 (22853)

דרושים
עובדי ייצור
למפעל מזון
בתל־אביב

טר גיל 45, נשואים, ברכישל 65 לשמעה, ספסרות, 1400 ש"ח "מאגרי אחוד" 03־336079, 03־333420
(23226)

אליהום הרשות הסתולבלח דרושים: מתקינים + רקע מכני. 03־377421 (24973)

למפעל טלפים חדש, דרוש שעובד בעל נסיון רב, 03־5400258, 15:00־ (20148)

בחור לפני צבא, לעבודה בחנות שליחויות, 03־657771, 03־5101619 (20765)

למכון חדש דרושות מטפלתית והסדורן + מתלמדות + פקידות. 03־223237/6 (20904)

מנהל עבודה, בעלי נסיון בתעשיה באזור מתחרתקוה, תנאים טובים למוד איכות. 03־245222 (21057)

עוזר לקונדיטוריה + רשיון נהיגה בסר כו תל אביב, "פרציק", הסוף נחל. 38 בבקר (23537)

ל"א.ו.ת" דרוש שכר לעבודה משרדית בעלת אתגר, לאחר שירות צבאי, אין הגבלת גיל, התקופה נוחה, תנאים מצויינים. 03־293115 (24862)

מתקן לעבודות התקנה במקצועה + נסיון 14 19:00-16:00 03־251 (24949)

דרושה עובדת להרכבת צפורנים מלאכותיות, בשעות הבוקר. טלפון 03־348178, 03־491648 (25009)

ל"הובשמיה" שרותי עיסוי באלחום, מוקדיות בשעות מסוימות/קבועות, מתאים גם לחיילים/סטודנטים השתוחרים אחרי 1/88 או משתחררות. 03־294733 (25994)

דרושים לעבודה בבלת אזור במקום מכירות עם אפשרויות קידום כלל השעבודה מוחות, הכשרה תינתן ע"י החברה. 03־5461666 (18617)

מעבודה + תנאים, במכירות ועיתונות בכל הארץ. 03־625173, 03־624144 (19263)

שכר "יצור והספקה לשיווק למשמר מחשה באר־יהודה. 03־369227 (19072)

לפני מסווק אלומני, דרושות מנקי רות לעבודה במשמרות. 03־290310 (19585)

חב שליח + רשיון למשמעות אוטובוסים, 03־298828 ל"יעקב". (19724)

לחברת תיירות בתל־אביב דרושות שתי מרכזות לעבודה בתרכזות חר קס, טרימה ארגוני בעבודה מעולה, שפות נוספות יתרון, משרה אחת — שעות העבודה: 8:00-15:00, משרה שניה — שעות העבודה: 13:00-18:00 למרכזים נא לפנות בלבנת לטוויקו בח ארים. 03־650862 (20084)

טסוקנוסים/ות מתאריך 6.10 לתחנת הפרחים בחולון, 04־740642, 04־720919 (20656)

יוצאת קיבוץ ("יצורה) להכל מסעדה באזור המרכז, תנאן הכשרה. 03־483689 (15304)

למפעלים בתל־אביב שובתים/ות לעבוד 5 ימים. 03־371237 (23433)

לחנות לכלי נגינה דרוש מוכר + ידע באורגן, הגיטר, 03־642976 (24814)

קוק הדרמנות
שווה בתעסוקה
תשמ"א — 1981
לפי חוק זה אסור לסרב לקבל אדם לעבודה מחמת מינו או מעמדו האישי או הורתו, שלא אם כן היתה מהותו של התפקיד מחייבת אך קבלתו של בן אחר המינים לעבודה הנדונה. המבקשים צריכים לנהוג על־פי החוק.

דרושות כתוזים לא מקצועיות לאר־ גן. 03־372127 (26084)

כיאר נקוין רשיון נהיגה הכרחי. לעבד ימה בלילות, 052־783141/2/3 לשמיר. (26299)

למכון לסקרי דעת קהל צעיר דרושים/ות סוקרים/ות בשרים הצד חית. 03־5449581 (11697)

סוכני מכירות
+ רכב מסחרי
לשיווק מזון בכל
רחבי הארץ

דליקם מוצלר בורע. 03־826115, 03־812052
(26905)

★ ורד מגן ★
בע"מ
שרותי נקיון ואחזקה
דרושים!!!
סוכני/ות מכירות
מנוסים + רכב
כלבויניק
שרברבים
מנוסים
עובדי/ות נקיון
03־286610
03־284302
(4368)

למשרדה בתל־אביב, איש נקיון מקצועי. 03־416222, 03־428685 (11731)

במחתיקה לכהראשה דרושים עובדי נקיון וסטבעות, תאים טובים 03־223339 ובערב: 052־445336 (26032)

שוכרים בעלי נסיון לטמאקה יעני. 03־751117 (11467)

כרסה ק דרושים מתקני צינורות לבעלי קסמים. 03־510088, 052־574222 03־778616 (11749)

לחברת בניה דרוש צמח להרכבה קור סטרוקציות מלה. 03־325439 (21297)

צעיר להרכבת מכולה, 5 ימים בשבוע (טובים בכדים). 03־909570 (25161)

אחזקה + רשיון נהיגה, לשיפור בטבה. 057־779852 (25827)

למכון בריאות דרושות מסאז'יסטיות, תנאים טובים. 03־657913 (25723)

דרושות צעירות/צעיים בנגדות קול ערב לשירות בטלפון. 03־614528 (25647)

עובדים במוקד האלטמים והתרגים + סוכן לאספקה מכירה. 03־5510411 (11628)

למפעל מכסטיל באיזור התעשיה בר־ברק דרושים: עוזר מנהלי מחלקות, ועוזרת למחלקת עיצוב/עיטור. 03־726786 (11701)

עובד כללי קבוע לעבודות משרדיות, שליחות ונקיון. 03־257202 (19707)

לחברת תיירות בתל־אביב, דרוש TOUR OPERATOR בעל נסיון של 4 שנים לפחות בתיירות נכנסת. ידיעת השפות ספרדית וצרפתית הכרחית. שפות נוספות יתרון. מועמדים מתאימים מתבקשים לפנות בכתב בצירוף קורות חיים ונסיון קודם בעבודה לת.ד 2136 ת"א 61020. (11595)

למפעל להלחמות פלסטיק בחולון דרושים אנשי מקצוע. 03־5591937 (11670)

דרושים מנהלי עבודה לעבודות גמר ושלד. לפנות: 03־456034, 03־886943 (11685)

דרושים 5 סטודנטים/יות או חיילים משוחררים/ות 1,500 ש"ח + אחר לים יהודה הלוי 57 ת"א "אורטסר" (11745)

בחורים לפני ואחרי צבא לעבודה אר רום ב־פי.ד.פי 03־5524425 (19371)

מרכזיה (כולל הדפסה) משרה מלאה, 12 משרות ליסור. מלפון 03־625281 (אור־יהודה). (19437)

לבידור לשרינה, נערות לפני גיוס ומכי דות יד. 03־829526 (19903)

להוצאה לאור
המובילות בענף
דרושים
•
סוכן לחנויות
בצפון הארץ
•
סוכן לעבודה עם
וועדי עובדים
נסיון הכרחי בענף
•
סוכנים להפצה
מבית לבית
עדיפות לבעלי רכב
לפרטים:
03־789227
בין השעות 8:00–16:00 לסרין
(7271)

לעבודה מכונות צילום, סמאחרר עם רקע מכני. לא חייב נסיון. 03־324407 (13801)

מובילה להכנת מודריצים 750 ש"ח. 03־651535 14:00-07:00 (19415)

לספריות וידאו ומעבדה לתיקונים. דרוש עובד בעל ידע מכני. 03־294940 (19453)

בחור/ה לאחר צבא לעבודה במסדרה אפקה א'. קהילת פרובה 18. (19475)

עובדי ייצור כלי נסיון להרכבת מכני אלקטרוני גם לפני צבא "מרום" 03־923403 (19498)

עובדים לחגורה כלי עבודה לשיוה לשתות, 03־448836, 03־283570 (24227)

למפעל מזון, דרוש שכר, כושר מסי מוב. 03־498615/6 (14221)

ועד לעבודות שליחות במרכז תל־אביב. 03־384002 (14840)

לסוכנים עבור דרושים סוחרים לאזור המרכז, טלפון: 03־658343, 03־660723 (22297)

ל"בידקנה" מסעדה בריזאוף מחר מסכה, כרמים אנור לעבודה כלליות. 03־224059, 03־239364 (15479)

לסכאי עיתון אזור בתל־אביב דרוש שכר לנהגן בערב: 052־572520 (24064)

למוקר קוסקה נאה, בוגר רצוי לעי בודה, תאים טובים למתאים. 053־59403 (24071)

באלקטריה הבונה נבוהה לגאת ואלעלייה כלייה אמידים + מסריסוריות מאת לקלותה/סלון (אפשר רות לפאים). 03־703629 (24102)

דרוש בחור אחרי צבא עם רשיון נהג לעבודות נקיון, רצוי ידע בתשוער. תנאים טובים למתאים. לפנות יונה יהודה הלוי 64 תל־אביב. (14764)

התאם למעסק מקצוע ע"י מכונות הכשר גה פסיכוטכנים 03־746459 (14864)

לצחון מקומי, דרושה מזכירה לחצי משרה. 03־7517047, 03־7517030 (15751)

עובד אחרי צבא + רשיון נהיגה, רצוי גם לאספקה. 03־380462 (24002)

מנהל עבודה + פועלי ייצור (ידע בנ־ וף הפלסטיק), מאזור המרכז. 03־551638 (26496)

מורה לטבטנה עבודה, לעובדים רצי־ ם כנס. "אתגר". 03־919003 (15476)

ל"משרד" דרושים/ות עובדים/ות לד־ פוס ספר לראיון. 03־839790 (15611)

דרושים עובדי משמרות למפעל לפי כמוקב. 03־9221562, 03־9233076 (15621)

דרושים בעלי משאיות לעבודה קבו־ עה, בכל הארץ. 03־908661, 03־9121385 (16156)

לסניף חדש של חברה אמריקאית בפי תח־תקוה, דרושים: 1) מנהל/ת סניף. 2) סוכנים/ות מכירות בתצוגה צמוד לשרות. 03־9225921 (16304)

ל"חירוק בסאור, צייר שלטים ותפאורות, עד 10000. 03־348040 (15440)

לאיסוף בשטחים והריסות, דרושים שברים, רצוי בעלי נסיון, תנאים טובים למתאימים. 03־492653 (23336)

דרושות מהמל + מסטייפות + סתר למוע נאות, ליעוסף 135 03־236527 (29960)

למפעל לאריזת קרטון באזור התעשיה הצין, הסאראה 18 (מול "מסעדה ועב"). ים בתי מקצועיים. (26131)

יומר קיבוצים בשעות חופש — יחידות קריבת, לעבודה קצרה. 052־572624 (17942)

1) דרוש מבקן/מבקר למעבדות תעשייתית. 2) נהג + מנוד עזר. לתנופה, בבבקר: 03־9240147, 052־559111 (22980)

5000 ש"ח!!!
הכנסה
לצעירה יפה
והרפתקנית

"פרסוך" שרותי ליוי 03־657566, 03־5101929, 03־5101331
(19911)

ל־ V.I.P.
שרותי ליוי וארוח
דרושות דחוף
צעירות נאות וברמה

לעבודה בשעות, בגרו, ישראל, ירוש, הכנסה גבוהה מובטחת!!! 03־5464514
(24470)

למפעל מכונה ברמת־גן דרושים לעבודה ביקורת טיב, נסיון בעבודות יד (אפשרי בסוגיות צבאיים), תנאים מצוינים. 03־7518414 (19808)

דרוש עובד מקצועי לעשייה מסגרות עיר לחמות. 03־657112, 03־653305 (19900)

לחברה המיצרת אופנת ובגדים ספורט אלגנט דרושים אנשי מכירות בעלי כי שור מכירה, אשי נסיון קודם בתחום. נא לפנות לטלפון 03־5352791 (20060)

דרוש אורג בתנאים טובים בקרית־ אריה. 03־650612 (14641)

לאורה"ב דרושה אריפר למשפחות יהודיות, בשכר וכרטיס ת.ד 39477 תל־אביב. (24050)

דרושות/ים 1,500 ש"ח. (אפשרי בשעות נוספות) 03־382854 (24193)

דרושה בחורה + רכב (וכלי) 1,500 ש"ח השמשות בחתוקה. 03־382854 (24230)

בחורים + רשיון 400 1 הטר 7 תל־אביב הדר 205 (24226)

לחברה בתי"א דרושים/ות 11 סוכנות עברית/אנגלית, הדפסה עברית/אנגלית + לפעת מסבבים 2) כתב פקידות "יצא, נסיון הכרחי. 03־430333 (14382)

דרושים בעלי מקצוע טנארים לעבר דות אלומניום בתרסים באזור אשדוד, למתאימים תנאים טובים. 03־533725 (26516)

עבודה נוחה בחורף לחברה צעירים מטיילים, כל הורדים: רשיון נהיגה, תשוק לעבוד (הוצאות וכיוון בתרמון שבוע לדף) — 052־981967 (14204)

לבית מסחר דרושים רהנ, מוכנאי מוקדם מכירות 2 03־379961 (26438)

לשעוריה בסחמקוב, דרושים טובים בוקר/אתר"ע 03־295565, 03־412753 (26439)

בחורות ומחורה לצילום סירוקים, אין צורך בסיון. 03־7519056 (26485)

דרושה פרסאה בטיפוק למוכרות תוי סור, לתצי משרה. 03־263515 (26534)

"ניידר" 03־9999460, מחפשת עובד/ת, מחפשת ת עברה, שכרי מאוד, אחיות ושמרות, מסוככת ונרמנאים, עובדי נ' קוק ומסלמים, גם נשים סוג — ר, קוק ד"פור מוסמך. (14417)

עובד לכיור לחיזום בלמים + רשיון לקטנוע. 03־333470 (17362)

אופטיקאים
3020

דרוש סוכן מקצועי לאופטיקה לקיד "באורס. 03־653305, 03־657112 (5869)

אופטיקאי מכאני מוסמך, תנאים טובים פונק רמת־אביב ברחוב 15 03־415921 (17481)

ברמת גן דרוש מכאני אופטיקה מסומה + ביקורת עיניים. 03־720821 (11712)

אחזקה ותחזוקה
3030

לחברה מסחרית, אחראי תחזוקה לד בב ציוד ומכונות. לכתוב לת"ד 8173 רמת־גן (26334)

למפעל מזון ברמת־השרון דרוש איש תחזוקה + ידע במערכות פנאומטיקה, חשמל, נסיון מוכח. 03־471322 (25902)

דרוש איש אחזקה למפעל למוצרי נייר בבני ברק. 052־23291 (11724)

חשמלאים, אינסטלטורים עובדי מיזוג, לעבודה באוניברסיטת תל־אביב. 03־485270 (11721)

לבית דירות איש אחזקה הגר בסביבה לפנות + קורות והמלצות, סדברניק רקאנטי 2 ת"א 69494 (20540)

אחיות וכח עזר
3040

לבית אבות חדש
ברמת גן
דרושות
כוחות עזר מיומנות

טלפונים: 03־775534, 03־5744222
(26891)

לבית אבות סיעודי ברמת גן, דרושים/ות אחים/יות מוסמכים/ות וכח עזר מיומנות. 03־778023 (10587)

לבית הבריאה והחלמה "מלוואו" בנבעתיים דרושות, אחיות/ים למשמרת לי לה. 03־173967 בין השעות 09:00–12:00 (16112)

דרושות חובשים/ות קרבת/יות לעיד לים לחברת ת.ו.ה 03־346414, 03־341010 (19141)

דרושים אנשי סיעוד, תנאים מצוינים. "אגדרים/בוץ" 03־228750 (19660)

אנגלו סכסון
שרותי אחיות
24 שעות
03־210604 03־228747

צוות מקצועי מסור, טיפול נמרץ, טיפול בקשישים ונכולה, פיזיותרפיה אצל (20512)

"אורן" שרות סיעודי אחיות/ים מטפ לות/ים, חובשים, רופאים ופיזיותרפיס טים, ברמה גבוהה, 24 שעות. דרושים אחיות/ים וחובשים, שכר גבוה מאוד 03־455150, 03־5464371 (26813)

קבוץ גת
מחפש
אחות
מוסמכת
באופן מיידי

למשרה מלאה, עם מגורים במקום נא להתקשר לטלפון 051־871220
(11134)

אחות מוסמכת, מגורים במקום, קיבוץ צאלים. 06־768111 (26128)

סיעוד
שרותי אחיות פרטיות
וחובשים!
החברה הראשונה
והמובילה בישראל!
03־737947
04־381111, 02־636505
סיעוד

ראה לחולים מסירות מתודיות לאחיות, חובשים ולחיור מחלים
(15182)

ס.ל.ע. – סיעוד, ליווי ועזרה
24 שעות ביממה
03־242142 03־221573
מסריק 17 ת"א

סיעוד אחזקה לקשישים, תורה מבים (26379)

"אדם לשרות אדם"
ארגון גג
לטיפול סיעודי
מוקד לסיוע סיעודי
24 שעות ביממה
בבית ובבי"ח —
סיוע מקצועי
ברמה אחרת

דרושים/ות אחים/יות
ממקלים/ות, חובשים/ות ברמה גבוהה לעבודה קבועה ומות. שכר גבוה + תנאים סוציאלים לצעירים המחפשים אתגר וסיפוק — מיפור בכל צהלי
03־5464815/393/291, 03־5461727/8
(24766)

דרושים אחים/יות מוסמכים/ות, מטפ קים בתכונים קרביים, עבור סיוע לעבודה בבתי חולים, מיפול בחולים בבית וליווי לחולים 03־567463, 03־587470 (19422)

ל"ישות" — שרות הדרכה והספקה רפואית בגים דרושים 1) חובשים/ות. 2) אחיות/ות לעבודות קבועות. 03־904426 (21383)

לקיבוץ מרום־גולן, דרושה אחות מוסמכת + נסיון לפנות בכתב בצירוף קורות חיים לסרפאה ד.נ רמת־הגולן 12905 (24125)

"אמור שרותי אחיות! בבית ולבתי חולים "עוין בבחורות רפאים מקצועי ים, בזריבות, מוסרות סיעודים, מיפור ים רפאים שונים, שרותי אמבולנס להעברת חולים! דרושים/ות אחים/יות מוסמכים/ות 052־82925 (26495)

דרושה אחות/בת עזר לעבודה אחה"צ בבית־האבות 03־5224962 (14747)

דרושות נשים בתבקוף "אמרוזה" בכי ח' קונים סיעוד קויה חברה, עסמה נפיסות בתל־אביב והסביבה לפונת ל"ע, ב' 03־287256 (14911)

אינסטלציה
3060

דרושים אינסטלטורים מקצועיים ועוד רים מאיזור המרכז 08־554222, 03־5565341 (19382)

אריגה וסריגה
3070

דרוש "סורג לסכונות נרבים קומפ" תנאים מצוינים 03־290911 (12245)

דרוש סורג לסכונות שמוחות לסרגי השטר בברברק, אפשר גם מוסרר 03־776045, 03־741178 (17502)

למפעל סריגה בפתח־תקוה דרוש מס בר לתפקיד סורג, הכשרה תנתן, הע בודה במשמרות. שכר 1000 ש"ח. 03־9234187 (21059)

למפעל סריגה סורג למכונות שמוחות 03־815225, 03־825759 (11582)

למפעל סריגה בפתח־תקוה, דרושה סורגת תמים משות. 03־9234186 (24126)

ביטוח
3075

לסוכנות ביטוח למשרה מלאה מכי רת פוליסות מנוסה משובע. 03־256613, 03־253632 (14291)

ל"אילנן" חברה לביטוח ברחוב מקצה "פורום" 17 תל־אביב, דרושה פקידה פוליסות בענפי הביטוח האלמנטרי. תואר הכרחי נסיון בעבודה על מסוף מחשב, נא לפנות לצי דני דרך — 03־622523, 03־623211 (17621)

דרוש/ה לסוכנות בפוח במרה עם ידע בביטוח, הדפסה ומחשב 03־754351, 03־725358 (18782)

לחברת ביטוח, למפעל בתבימות עם לקוחות. בגר תיכון, ידע בביטוח או בוגר הסכון לביטוח יתרון "איגוד" 03־237605 (17443)

פקידת תביעות מנוסה, לעבודה מי דית תאים מובים "א.ו.ת." 03־280078 (24897)

למשרד ביטוח דרושה פקידה מנוסה משרחית, 14:00-08:00, לכתוב לת ד 35216 תל־אביב לביטוח (25155)

פקידת סוכן ביטוח
בעלת נסיון מוכח
בחיתום ותביעות

לבעלות תעודה בוגרת ולבוגרות המכללה לביטוח — עדיפות. טלפון 03־331597
(19814)

בני/ות לויה
3077

לחברה המובילה בשרותי ליוי מתקב לת מלאה דרושות מאנשי חיה. יש ואלת. 03־288449 (11228)

"זמיכלר" דרושה כתארת אוצל"יונאי ים ל־איש אנשי עסקים תיירים, מתיזה בגרית. 03־7526045 (17087)

30, אחין ואחראי מסו"ך לשמחש בבן לרה לרצעיים. 03־266446 (23595)

דרושות מלוות נאות לאחר ותו"ה שכר גבוה 03־344214 או 03־52841 (26036)

תוכנה המשחררת המעניית לחות אנשי עסקים בתמורה הולמת. 03־241089 (11658)

נשים, סטודנטיות חשרת לארוח ולוי אנשי עסקים ותיירים, לטיולים בארץ ובחו"ל. לארוחות עסקיות, למסיבות קוקטייל וסקרטריות 03־905373 (15720)

גזירה ותפירה
3080

תופרת אוברלוק מקבלת עבודות לבית. לתקדים ומחורים 03־56a239 (15637)

תו־מנ־ית, אם את.ה רוצה להרויח הוכח להערהשוך מצריה סהודה הזרו מה וזיעה לך אופנה מאם 03־233846 (15895) 18:00-20:00

בהולון דרושות/ים נהצן המפרתים לייצר אוברלוק, מכאנאים 03־809537 (16235)

לגאס אופנה עור דרושים א היים מנוסים 3 תופרות לתיקונים. 03־246947, 03־250004 לאהרון (18229)

לאיסה מפעל אופנה דרוש/ה נהצן 03־659061, 03־5103503 (19029)

לאופנת נשים תרסה/ית במל"ח וסיון, תנאים מובים. 03־654641, 03־660498 (18414)

מבנות יד עם ידע באוברלוק, 03־295257 בבוקר (15894)

תדמן/ית
מנוסה
לאופנת נשים

+ ידע בדוגם המעור + ידע בהפדלות עם מטם עבודה קבועה תנאים מצויינים למתאים/ה למוכר. תלכסון 15, תל־אביב 03־3025, 03־22173 (21212)

תופרת אפליקציה מקצועית, שעות מיוחות, אפשרות פנסיונרית 03־423753 (22992)

דרוש נהגן בתופרת מלאה/חלקית לכי הקצור. 03־7513562 (23119)

דרושות תופרות דוגם לעבודה בבית. 03־613923, 03־614488 (19993)

דרוש נהגן מסנה, למסרי צבור גר מה. 03־651774 (20752)

לסמודיו לאופנה דרושות תופרות ותופרות בית ממולחות תנאים מובים 03־811599 (20784)

שולחנות מדרה חדשים דרום אפריקאי בהתדמנת יעקב. 03־380594 (21205)

מרן מקצועי למשרה חלקית לאופנת "משרשה". 03־663022 (24790)

תופרת לאוברלוק, 5 ימים בשבוע, אפשרי מתלמדת. 03־650377 (11690)

דרוש חיים דקפים לשעים + סוכן בעל רבב ודסון. 03־664598 (24941)

דרושות פועלות מקצועות אוברלוק ואפרת מכמכת, תנאים מובים 03־374468 (26378)

ליחזה תופרות לאוברלוק ויער, 5 ש"ח לשעה + תופרות בית 03־379413 (26360)

"ינבא" דרושה תופרת מעולה, חר את מצויינים 03־659361 (11714)

מרן/ית מסטה, סורג למכונות שמוחות 03־815225, 03־825759 (11575)

תדמני/ת עם נסיון לספורם ולספורם אלגום 03־585904, 03־664073 (11778)

לספעל אופנה ב"ב, דרושה מורה/ה מתפרה ושוזר נורן 03־5103503, 03־659061 (19936)

דרושה תופרת מודלים עם נסיון למ קום 03־663907 (23367)

נורן מוסה לבגדי נשים וילדים ואפשר ר לחצי מחשה 03־837024 (13926)

ל"זיתה" דרושה מכאני נחרנו לכ כוזת פריעת נרבים לפנות לספעל רח' המטר 2, אזור התעשייה חולון מלפון 03־807111 (21246)

לאופנת מרה חדמן/ית + נסיון 03־218625, 03־256827 (14664)

לאופנת מרה והצן + נסיון 03־218625, 03־256827 (26558)

לאופנה לנברה תדמרית + נסיון, מוכר רם אלחום — קו צעיר. 03־650305, 03־299740 (14378)

בחולון דרושות תופרות לייצור בתנאים מצויים 03־849036 (21928)

לקונפקציה תופרת דוגמאות מנוסה לחצי יום 03־611030 לבר. (22148)

למפעל לייצור בובנים, דרוש וזנן והכשרה בחקום. 03־652241 (23279)

דרושה תופרת מודלים למשרה חלקית 03־236256 (22416)

מעצבת תדפיות, בעלת נסיון, קו צעיר ואלגום 03־656513 (14856)

לאופנה אור, מעצבת תדמית תופרת, עבודה קבועה 03־625464 (20750)

לאופנת מור בסבוך, תופרת לחצי משרה, אפשר פנסיונרית. 03־358256 (22756)

תופרת ומעצבת שמלות תופה ליום אחד בשבוע, תנאים מצויינים. 03־702148 (23988)

תופרת מקצועית בעלת נסיון בחפירה גבר, בערב. 03־5465385 (25114)

דרושים חיים ותופרות מודלים מנד מוח בתנאים מובים. 03־295939 (14932)

דרושים תדמנות נורן מנוסים בבגדי ילדים, למשרה חלקית. 03־472014 (26615)

דפוס
3100

עזר לדפוס משי, למשרה מלאה, בר־ רום תל־אביב. 03־655097 (23410)

דפס אופסט ¼ – ½ מעולה, לקבי עות, תאים מובים. 03־377494 (14220)

דפס להפרה ואו אבריק, תאים מר בים למתאים 03־377594 (7336)

פרפיס לאזרה 500, תאים מובים מלפון בערב: 03־878508 (10957)

מקצרסם מעולה למעבדת הפרדות צבע בתאים מצוינים 03־812581 (24251)

דרוש כורך ומתוך וייד תאים מצויינים 03־371587 (17547)

דפס אופסט מעולה למכונת שתי צב עים חצי גיליון, תאים מצויינים 03־371587 (17548)

לדפוס בת"א דפיס אופסט 1 ס או תאים מצויינים 03־657531 (16482)

למעבדת אופסט, דרושים טובאות, פולרים בתאים מצויינים. 03־612693, 03־810861 (18655)

דרוש מפעיל BOBST מעולה, כמו אים טובים בערב 03־517370 (21877)

דרוש דפס לדפס וליון, תאים מובים 03־7519442 (23500)

בתל־אביב דרוש סדר־סרפים הייב־ דן תאים מובים 03־380690 (24796)

לבית דפוס ומעבדה דרושים דפס למ כות 2 צבעים ומפעיל ערימה, משכר רות גבוהה 03־825284 (25156)

דרושה מכונת חיתוך וייד בטבע טוב. 03־423519, 03־822545 (11703)

למכון לליחות אופסט דרושה/ה מעגמדריה לפנות לטלפון 03־623731 (24489)

דרוש דפס בעל נסיון בהדפסות צבע רבעונות אופסט חצי גליון 03־7511006, 03־7511841 (14363)

לדפוס אופסט דפס ¼–½ מעולה + עבודת בריכיה מוסה 03־377494 (14419)

להפוה לאור דרוש מבוא לדפוס עם רסן מכבה 03־250945 (23853)

לסוסר ציבורי דרוש פרפים מולמרים לעבודה קבוצה או רצי שעות 03־420578 (20615)

פרפים למכונה דוגמם שמוניות אחד שם פרפים מולמים מקצועי 03־384002 (14844)

עובר רציר + נסיון למרכבות וחיות תאים מובים 03־652495 (16190)

הנהלת חשבונות
3120

החברה להצמת המבע מנהל/ת חשבו נות סוג 2, נסיון קודם בעבודה משרה מלאה. החלה סי־רית 03־375063, 240 (ורובי א"ב 11:00 (11765) 13:00

לדרום ברום אופנת הסריגה מנהלים למשרה חלקית + נסיון בהנהלת, נא לפנות בכתב. אבא הלל 25 רמת ג. 03־7514702 (11686)

למשרד ומיעות, סוג 2 + נסיון + תואר מחשה 03־449513 (11781)

מנהל חשבונות עצמאי, למשרה מלאה – ידע במיכון 03־715704 (11557)

מנהלת חשבונות מקבלת עבודה מכל הסוגים, ת.ד 5350 חולון (11688)

מנהל/ת חשבונות סוג 3, למשרה מלאה, רצוי נסיון בתיירות. 03־343535 (19735)

לחברה
גדולה
בתל־אביב
דרושים
מנהל/ות
חשבונות
הכישורים הדרושים
•
סוג 3 בהנהח"ש
•
3 שנות נסיון בכל
תחומי הנהח"ש
•
ידע ונסיון בעבודה
במערכת ממוחשבת

נא לפנות בכתב עד בצרוף קורות חיים ונסיון בעבודה אל ת.ד. 20050 תל־אביב עבור ל־116
(15804)

מנהל/ת חשבונות, סוג 2, נסיון בעבודה ממשת על מחשב IBM-PC יתרון לבעלי נסיון בהנהח"ש בתיירות לפנות להיים 03־242181, 03־249185 (15812)

שרותי הנהלת חשבונות ומסכים לעצמאים בתחום נוחים 03־495078 (19079)

ל"א.ו.ת"
מנהלת חשבונות
לעבודה
מעניינת
ובעלת אתגר

יוצי אצום מובים ● בתרת תיכון לפחות ● אחרי שרות צבאי ● רצוי רקע במחשבים ● למשרה מלאה וקבועה
תאים טובים!
03־293115
(24019)

דרושה מהנדסת סבר־ברק לעבודה חלקית בכתב אדיר סימן 11 בני־ ברק ים (17367)

לחברה פיננסית
דרוש
מנהל חשבונות סוג 3
בעל 3 שנות נסיון

נא לפנות בכתב בצירוף קורות חיים לת.ד 11026 ת"א 61110 סכול העצמי סמרות מובמחת.
(26546)

למשרד יועצי מס דרושה מנהלת לחצי משרה. 03־379882 (17551)

לחברה יבוא מסחרית לאיזום מיד, מהלת חשבונות מוסמה סוג 2 03־250269 (11741)

למפעל תעשייתי בתל־אביב דרושה מהל/ת חשבונות סוג 1־2 למשרה מל אה, שעות העבודה 08:00-16:00 03־253125 לגאב (17498)

דרושה פקידה עם ידע מקצועי כב־ הדה"ח – קדיותה חשבנה פ"ת ליום עבודה מלא 03־9224599 (17431)

רשת"י הדה"ח כוהן קצר ע"י מורה בכר סי 03־748567 (18684)

לחברה בתחום המחשבים דרושה מהל/ת חשבונות סוג 2, למשרה מלי אה נסיון עמה תאים מובים ותו ם 03־494444 (23047)

במנקר"שי קורס יצוני סס + הדיסים 100 1 ש"ח 03־263114 16:00-19:00 (23998)

למשרד הנהח"ש דרושה/ה מנהלת למשרה מלאה נסיון בהתאמות שכר והתבטבת 03־651065 (20687)

לחברה מסחרית דרושה/ה מנה"ח חשבונות סוג 2, ריום עבודה מלא + נסיון של שנה. לפנות שבר התשלוי 1.100 שרה ת.ד. 22141 תל־אביב (20852) 61271

לחברה מסחרית גדולה דרושה מנ־ הל/ת חשבונות בנק/ת, רצוי שנה נסיון 03־336115 לתחום (25727)

לחרוז מנהל/ת חשבונות סוג 3 + הדגי סה. סיום סס"ים 11. 5 ימים בשבוע 03־5465794, 03־444197 בין 14:00 ל־15:30 (22614)

לחברה מסחרית מנהל/ת חשבונות מור טה לעבודה זמנית 03־621710 (22007)

פקידה בעלת רקע בהנהח"ש למשרה מלאה "א.ו.ת" 03־280078 (24886)

דרושה מנהלת קלדנית למחשב י ב ם 34, עם ידע בהנהח"ש מרמון. 03־344098 בערב 03־843729 (24912)

דרוש מבקן במחשב להנהח"ש במשרד 03־7527406 (25319)

למפעל באזור התעשיה בחולון דרו שים מנהלי חשבונות בעלי נסיון 03־7511229 ליעקב (26520)

לחברה לתוכנות, מוהלים + נסיון לחצי משרה 03־771651 (26801)

לך על בטוח לוח מעריב קריירה

מכאני מיזוג אוויר בעל נסיון
שטח: אויר ממוזג

לחברה מסחרית פרטית בתל־אביב
דרושה
מזכירה עצמאית
היודעת קורספונדנציה, אנגלית והדפסה בעברית ואנגלית (הפעלת פלקס ומעבד תמלילים – יתרון)
לפנות בכתב אל: ת.ד. 16092, תל־אביב 61160

לחברה בהרצליה
דרושה
מזכירה מנוסה
למחלקת יבוא
★
לפנות בכתב עם קורות חיים אל:
ת.ד. 16194 ת"א עבור "פקידת יבוא".

לחברה עם פעילות מגוונת
דרושה
מזכירה ראשית
כישורים דרושים:
יכולת ניהול עצמאי של משרד, כולל תקשורת עם חו"ל. ידיעה מושלמת בעברית ואנגלית. ידיעה בהדפסה – יתרון. ידע בכלי מחשב יבוא – יתרון.

לחברה מבוססת
בהתרחבות
דרוש
איש מכירות

סוכנים
למפעל
תיקים

לפרוייקט פרסומי מעניין ומבטיח
דרושים
סוכני מכירות + רכב
לאזור רמת גן, הכנסה 2,000 ש"ח נטו
טלפון: 03-7519353

לחברת
יבוא רכב
דרוש
מחסנאי חלפים

"רעות עמל"
בית ספר עמל ג'
פתח־תקוה,
רח' קפלן 40
טלפון: 03-9222332
דרוש מיד!!
מורה/מדריך למכניקה
משרה חלקית

למכון לאומנויות
תל־חי דרוש/ה
מורה לצורפות
ברמה אקדמית

לנציגות בישראל של
חברה אנגלית דרושה
מזכירה

ל"אלדמה"
מחשבים דרושה
אחראית משרד

ל"במה"
תעשיות לחם
בראשון לציון דרושה
מזכירה

MOHACS INERNATIONAL LTD

require

AIRCRAFT APPLICATION ENGINEERS

With experience in one of the following areas,

– AERODYNAMICS –
(stability and control, high angle of attack, performance approval, aeroelasticity, aeroservoelasticity.)

– AVIONICS –
(system design, A.F.C.S. flight controls, communications, integration, reliability / maintainability.)

– ALECTRONICS –
(analong, digital, converters, system integration)

– FLIGHT CONTROL SPECIALIST –
(mechanical, hydraulic, autopilot systems

– LOADS and DYNAMICS ANALYSIS –

– OPTICAL –
(Image intensifing tubes, laser, thermal, optical product development, optical mechanical / electronic engineers, weapon application designers reliability / maintainability, logistics.)

– ROBOTICS –

– STRUCTRUAL –
(fatigue analysis, fatigue test.)

If you are interested in one of the above overseas positions then send your circiculum vitae to either Joel D'Ersu or Paul Maidment

Mohacs International Ltd

Hanoverhouse
Coombe Road
Kingston-upon-Thames
Surrey, KT2 7AH
England
(21761)

"לתו – הנדסה ממוחשבת"
קורס "אוטוקד"
לשרטוט ממוחשב

יהלומים ותכשיטים

לחשמל
אלקטרוניקה

מבנים/קונדיטוריות

דרושות
קופאיות
מנוסות
זריזות

לבורסים ורוקחים

מדריכים/ות

מהנדסים ואדריכלים

כלכלה ומינהל עסקים

למפעל תעשייתי
דרוש
כימאי
או
מהנדס כימאי
בתחילת הקריירה לעבודה מעבדתית במחקר ופיתוח

I.T. LASERS

למחלקת הייצור דרושים:
1. אלקטרונאי
2. מכנאי
למכשור ובקרה
עדיפות לבעלי נסיון בצבא.
5 ימי עבודה בשבוע

דיילות ומדריכות

חוקרים

חיילים משוחררים

מכונאים/הנדסאים

לקבוץ
אשדות יעקב איחוד
דרוש
חשמלאי תעשייתי

לחברה מבוססת דרושים:
1. מנהל מח' מודעות
2. חשבי מודעות בבל הארץ

מתפעל/ת הגשמה עצמית!?

לפרוייקט מעניין
מקדמי/ות מכירות
משכורת + אחוזים

דרושים
אנשי מכירות בעלי רכב למכירת מוצרים מכניים

ל"MECCANO"
דרושים
2 סוכני מכירות
בעלי נסיון בתחום הצעצועים לעבודה בכל הארץ. רכב חובה. בשעות העבודה:
08-522518

SALES ENGINEER

הכנסה משמעותית בשעות הפנאי!!!

ל"יעד" דרושים
מבונאי תעשייה בלוד, רמלה, פ"ת ות"א

לך על בטוח לוח מעריב קריירה

ב'

דרושים באים לחברת בניה בסביבות מודיעין

03-723184, 03-730521, 03-639977
02-899005

מסגרים מנוסים. לעבודה מיידית תנאים מצויינים

03-203052/3 "יגע.ת."

דרושים עובדי אלומיניום בעלי נסיון

+ פרנסה, בוק והטבות + 5 ימי עבודה בשבוע (שכר בהתאם)
06-225279

פוסטרים לעבודה במשמרות בוקר צהרים וערב בחנויות האוניברסיטה ברמת אביב

לתשומת לב המפרסמים בלוח מעריב

כל המעוניינים להמשיך בפרסום את מודעותיהם לאחר הפרסום הראשון, מתבקשים להתקשר לטלפון 03-5611111 (רב-קווי) ולמסור את מספר הפרסום הרצוי וכן את מספר הקוד לפי שמופיע בתחתון בסוף המודעה. הפרסום המוזל הזה לא יתחיל ממחזור 4 שבועות מיום הפרסום הראשון. בקשות לפרסום חוזר מתקבלות כל יום עד שעה 18.00 ובשבת עד שעה 11.00 בבוקר.

הנהלת מעריב

פקידה חרוצה ישרה ואחראית

דרושים גברים/נשים לסרט של דודו טופז ולסרט של דובי גל וכן לתעודיי שרות

דרוש/ה רופא/ה שיניים למרפאה קבוצתית במרכז הרצליה

לבני מל בטחון דרושים מאבטחים חסונים גובה 1.85 ומעלה

דרושה פקידה לאחר שירות צבאי למשרד מכירות בת"א

דרושה פקידה לחברה מסחרית לעבודות משרד והדפסה

לנדעון אוברון רמת גן דרושים: עובדים בלתי מקצועיים

"טיפולים" שרותי מטפלות בע"מ בחסות חברת "סיעוד"

מטפלות מסורות לעבודה בשעות הפנאי 03-7512854

"אדם לשרות אדם" מטפלות ועוזרות

ל"ברייט" שרותים וסחר (1987 בע"מ) דרושים עובדי נקיון

לחברה להשכרת רכב דרושים

صورة عن الأصل

مكذ من الاصل

ב'

לוח מעריב

לך על בטוח

בשיתוף עם THE JERUSALEM POST

המשרד הראשי: בית מעריב, רחוב קרליבך 2, תל־אביב מיקוד 132 67. טלפון ישיר למסירת מודעות: 5611111 (רב קווי). מחיר מודעת מינימום (8 מילים): 80 ש"ח. כל מילה נוספת: 10 ש"ח (המחירים כוללים מ.ע.מ). מחיר אחיד לכל ימי השבוע (כולל ערב שבת וחג). מחיר מודעת "מוזר" בגודל 1 אינץ' למשך שבועיים 287.50 ש"ח (כולל מ.ע.מ.)

לוח ירושלים

שרטטים וגרפיקאים
3645

לסטודיו פרסום גרפיקאי/ת ביצועי סמי/ת מנוסה, נסיון מוכח. 03"664818
(14885)

דרושה גרפיקאית/ביצועיסטית + נסיון, 5 ימים, 03"838070, 11:00
(26802)

לבית דפוס, דרושה גרפיקאי/ת.
(15915) 03"335831 ,03"330136

עוזר למנהל אדמיניסטרטיבי ירושלמי דתי בעל רקע ונסיון

לבי"ס בתל־אביב, ת.ד. 23217 תל־אביב
(17667)

צבע הדולר הוא ירוק ואנו אוהבים אותו חם חזק והרבה

אחזקה ותחזוקה
3050

אחיות וכח־עזר
3040

דיילות ומדריכות

הנהלת חשבונות
3120

מבחינים/ קונדיטורים
3220

עוזרים ואבטחה

לבורנטים ורוקחים
3290

מדריכים/ות
3297

מהנדסים ואדריכלים
3300

מוכירות
3350

למשרד פרסום גרפיקאי/ת עם 3 שנים נסיון
03"244177
(21268)

ביקוש עבודה
3880

מנהל סניף בנק מתפנה בקרוב

דיילות ומדריכות

מוכירות

מסעדות ומלונאות

מפיצים וסוכני מכירות
3365

מורים ומורות
3440

מפיצים וסוכני מכירות
3365

נהגים
3440

שומרים ומשגיחים
3608

לחברת תקשורת מובילה בתחומה דרושות בחיפה

נשות מכירה
באמצעות הטלפון

אם את:
* בעלת נסיון קודם במכירות
* חברת עבודה וחופה
* סבלנית וסובלנית
* בעלת כושר שכנוע
* בעלת מוטיבציה

— מקומך איתנו!

פקידות והלדות
3520

עובדי משרד

רופאים

עובדי מחשב

רפואת שיניים
3740

פקידות והלדות

שרטטים וגרפיקאים
3645

ביקוש עבודה
3880

חיפה

באר שבע

רפואת שיניים

חשמל ואלקטרוניקה
3200

מפיצים וסוכני מכירות
3365

מהנדסים ואדריכלים
3300

מורים ומורות

נהריה

פקידות והלדות

קורסים לעיבוד תמלילים בתבנות והנהלת חשבונות ממוחשבת

דירות
1000

קוטג'ים למכירה בקרית קריניצי תל־השומר

מהיר
שרותי הובלה בע"מ
בהנהלת: שרלי

מבצע
פרוק והרכבת רהיטים חינם
*
העברת דירות
מעורדים כספות
פסנתרים ומחשבים
*
ביטוח ואחריות מלאים
*
03"262616
03"284278
קפלן 5, תל־אביב.
(19286)

לא עוד שיש.
DUROPAL
למטבח ולאמבט
"משטחים מעולים — DUROPAL"
(17795)

וילות ובתים
1050

בבית חן ליד נתניה
אזור וילות קוטג' גדול ומפואר
(21270)

בפ"ת בכפר גנים קוטג' יפהפה + תוספות 5 חדרי שינה

למכירה קוטג'ים מפוארים בנאות אפקה!

מגרש באפקה חצי דונם 275,000 דולר

(20522)

קבוצת קציני חו"א מתארגנת לבניית שכונת וילות בגן יבנה.
(25735)

בהוד השרון
רח' עקלתון
קוטג'ים
בני 6 חדרים
על מגרש של כ־350 מ"ר
(21862)

לתשומת לב המפרסמים בלוח מעריב

כל המעונינים להמשיך לפרסם את מודעותיהם לאחר הפרסום הראשון, מתבקשים להתקשר לטלפון 03"5611111 (רב־קווי) ולמסור את מספר הפרסום הרצויים וכן את מספר הקוד כפי שהודפס בסוף המודעה.
הזכות לפרסום חוזר הזה ללא תשלום תוקפה עד 4 שבועות מיום הפרסום הראשון.
בקשות לפרסום חוזר מתקבל לוח כל יום עד שעה 18.00 ובערב שבת וחג עד שעה 11.00 בבקר.

הנהלת מעריב

"סמקו" — שירותים
שרות תיקונים 24 ש'
למקררים ומקפיאים
אמריקאיים
(23078)

★ לב המטבח ★
מראות ואביזרים
לאמבטיה
וכיור מטבח!!!
(23252)

בפנטהאוז דירות גג

בהדרמונות פנטהאוז מפואר

המשך הלוח בעמוד 1 ד'

טלויזיה

כללית

17.30 "תהילה" – "חברים כל כך טובים". לידי מנסה ליצור קשר רומנטי עם לידיה, אך היא מחבבת אותו בתור ידיד ומאוהבת באחר
18.20 סרט הנפשה
18.32 "רוצה פתרון" – משעת יום לילדים
18.45 "חידושים והמצאות" – סמוס פלספי (ערבית)
19.00 "יומן השבוע"
20.02 "עד פופ" – הפעם התכנית תעסוק בעיקר על וסטליה
21.00 מבט לחדשות
21.35 "לקראת שידור"
21.50 "שושלת"
22.40 "סוס ציטוט" – מנחה: ירון לונדון
23.20 "אלפרד היצ'קוק מגיש" – "אסירים". אסיר נמלט, שחודר לביתה המסודר להפליא של אשה, משנה את חייה לחלוטין
23.45 "פסוקו של יום" וחדשות הלילה

חינוכית

09.00 "טלטקסט – עד כאן"
09.05 "שעת כושר"
09.15 "קסים קסם" – הפכים
09.40 "נחשון" – רב החובל אורל המהולל
09.45 "המכשפות והגריניגג" – הילדים ממשיכים לחקור את סיפור ה"שומרות" – אשר נחשבו בעבר מכשפות. סבר מסביר לילדים מהו הגריניגג
10.10 "מועד כאן" – דמי מידע – טלטקסט לנוג – מכל חידות לצופים נושאות פרסים
10.15 "הרפתקאות בגן החיות"
10.40 "משב רוח רענן" – שיחזור דרמטי של חיי הצייר האנגלי סמנהופ פורבס ואשתו אליזבת ארמסטרונג שבילו חלק גדול מחייהם בכפר הדייגים ניולין
11.20 "ליונל האמפטון והמוזיקה" – קונצרט מחווה שנערך לכבודו של ליונל האמפטון, מנ דולי עד הוורברפן באו. בקר נצרים משתתפים מגדולי הענים והזמרים של הג'אז: דייב ברובק, קלארק טרי, פרל ביילי, לואי בלסון, פרדי האברד, בטי קארטר ועוד
14.00 "טלטקסט – עד כאן"
14.05 האוניברסיטה הפתוחה – מעולם הכימיה – עיבוד חומרים תרמופלסטיים; ניהול משאבי אנוש – בניית צוות; ניהול השיווק – מדוע קונים?
15.00 "היום בו השתנה היקום" – "עולמות בלא גבול" – פרק אחרון – פרק זה מסכם ומחתם את הסדרה שהראתה כי צד כל תורה חדשה דוחה את פני קודמתה, ועם כל שינוי בידע שלנו השתנינו גם אנו
15.50 מאתיים שנות – דפוס
15.55 "רחוב סומסום"
16.25 "ילדת הפלא" – פרק 18
17.00 "ערב חדש" – דן מרגלית

ערוץ 2

19.00 "התחנל שמיל" – עם תיאטרון הבובות של אריק סמית
19.30 "אלגרו"
20.30 "מבט שני" – פסטיבאל עכו
21.00 "פופ 2"

ירדנית

16.00 סרטים מצויירים
16.30 "רחוב סומסום"
17.00 סיפורים קצרים
17.25 "דרמה רמה" – (ערוץ 1)
17.30 "מספר ואות" – חידון
17.50 תבנית להקלאי
18.00 "רחוב קרט" – סידרה
18.30 סידרה ערבית – (ערוץ 1)
18.30 כשרונות צעירים
19.00 חדשות בצרפתית
19.15 סרט תיעודי
19.20 חדשות מקומיות – (ערוץ 1)
19.30 חדשות בעברית
19.45 לקט שירים
20.00 חדשות בערבית
20.30 "שומן ביתי" – סידרה קומית
20.40 סידרה יומית
21.10 "ההיסטוריה של האופנה" – דוקומנטרי
21.30 "חוק החברה" – דיון
22.00 חדשות באנגלית
22.20 "המשווה" – מחזה

המזה"ת

12.30 "חיים אחרים"
13.00 "מועדון 700"
13.30 "מעשיות משמחות"
14.00 "זורל גמידי"
14.30 "הבית המעופף" – (מצויר)
15.00 "שוכני הסלעים" – (לילדים)
15.30 סרט – (ערבית)
17.00 "משפחת חלטון"
18.00 "60 דקות" – אקטואליה
19.00 "מופעים קלאסיים" – מאהלר – סימפוניה מס' 4
20.00 "ג'וני דארק" – סרט עם טוני קרטיס
21.30 "מעשיות משמחות"

לקראת שידור

"שושלת"
סידרה בהמשכים

(טלויזיה כללית, 21.50)

מארק מציל את קריסטל ואת אלקסיס מן השריפה שבצריף ומגלה להן כי הדלת היתה נעולה מבחוץ.
קירבי מתנהגת בצורה מוזרה כלפי הסובבים אותה ואינה משתפת את ג'ף בכל הקשור להריונה.
סמיון ממשיך להתעמר עם חברו בדירה ובכך גורם להתנגשות עם אביו.

רדיו

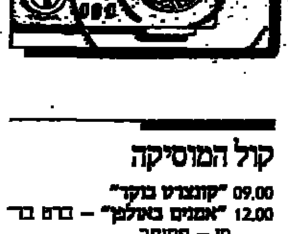

קול המוסיקה

09.00 "קונצרט בוקר"
12.00 "אמנים באולפן" – ברם בר-סן – פסנתר
13.05 "באמנה ונוחה"
15.00 "מוסיקה כאן ועכשיו"
16.00 "מוסיקה ליום ראשון"
18.00 "למי סידורה לה פה סול" – (ש.ח.)
19.00 "מוסיקה קלאסית קלה"
20.05 "אינטרלוד" – רצף מוסיקלי
20.30 "הקונצרט הקאמרי השבועי" – וקליזה – עם פסח תשמ"ז – קונצרט הסיום בחאן אל שמוץ (ש.ח.)
22.30 "מן המקורות" – תחנונים וקריאות בפיוטי שמחת תורה
23.00 "מחזורי יצירות" – שירים של מאהלר ומוסיקה קאמרית של שוברט

רשת א'

08.05 "חוגה" – בני הנדל
09.05 "שלדוויז"
10.05 "שירוקד" – מחולות ושירים ישראליים
11.05 "פניני בוקר" – עם גדעון הוד
12.05 "מעורב ים תיכוני" – עם חופני בהן
14.06 "בראש צעיר" – לילדים ונוער
15.30 "האוניברסיטה המשודרת" – מחזור 23 צרפתית למתקדמים ● שעור מס' 39
16.05 "רדיו עשרה" – כתבי נוער מדווחים
17.10 "צבעי הקשת" – הפעם: "ממזרח ממערב ומשלו"
18.06 "מימות ערב" – דת ומסורת
19.05 "סיכום המשנה היומית"
19.10 דף גמרא יומי
19.20 פרקי היום בתנ"ך
19.30 שידורים לעולים
22.05 "דידידודעה" – "סירת'ה אפרון"

רשת ב'

08.05 "עושים עניין" – עם גבי גזית ושלום קיטל
09.05 "בראש צעיר" – לילדים בחופשה
10.05 "כל צבעי הקשת"
12.10 "א-א" "ב-ב" – אהוד מנור
13.05 "בחצי היום" – חדשות ופרסומים
14.06 "לראות או לא לראות" – תרבות ואמנות
14.30 "בת צחוק" – הוי והומור
15.05 "רגעי קסם"
16.05 "יומן בלכלה"
16.30 "שעה קלה עם אסתר עופרים"
17.05 "תוצרת הארץ" – שירים עבריים
17.55 "קראתי ספר" – קוראים ספר לילדים
18.06 "שירים עבריים"
19.00 "היום הזה"
19.35 "עם ישראל" – ענייני יהודים בעולם
20.05 "אזמר בשבחין" – פיוטים ופרקי חזנות ספרדיים
22.05 "ביניים לבין עצמנו" – שיחות עם מאזינים בשידור חי
00.05 "יומן חצות"
00.15 "להיאחז בחלום" – שירים לסיומו של יום

רשת ג'

09.05 "מה, כבר תשע?" – עם אבי אתגר
10.05 "דברים טובים" – עם עמדה איסבר
11.05 "שבעים מי יודע?" – שירי שמות השבטים
12.05 "אהבה יומיומית" – עם יוסי סיאס
13.05 "רק בימי חול" – עם מנחם פר
14.06 "לי ולך" – שיר וברכה
15.05 "חדש, חדיש ומחודש" – עם עוזי ספרי
16.05 "הצגה יומית" – עם יקיר אביב
18.06 "מצעד הפזמונים הלועזיים" – עם יואל רביד
21.05 "אדום עתיק" – עם דן כנר – בפסטיבאל הסרטים בחיפה
23.05 "הלילה הוא שירים"

גלי צה"ל

יום שידורים מיוחד מפסטיבאל עכו ומפסטיבאל הקולנוע בחיפה
08.00 "בוקר טוב ישראל" – אק מאלה
09.05 "אלה בוקר"
10.05 "מוסיקה" – עם אורלי יניב
11.05 "נכון לעכשיו" – עם רפי רשף
13.05 "אחד אחד" – להיטים עבריים
14.05 "עכו-חיפה" – מלי שפירא מגישה תכנית מיוחדת המוקדשת לפתיחתם ב"פסטיבאל לתיאטרון אחר" בעכו ולפסטיבאל הקולנוע בחיפה – שידור חי
16.05 "קו פתוח" – לראש עירית ת"א – מאזיני גלי צה"ל שואלים ושלמה להט משיב
17.00 "ערב טוב ישראל"
18.05 "שעה קלה על כלכלה"
18.45 "משולש" – עיטות יוסי
19.05 "רדיו ספורט" – מאזין ספר רם
20.05 "עושים מדינה" – (ש.ח.)
21.00 "מבט לחדשות"
21.30 "לילה לא שקט" – שירים עבריים
22.05 "על הדבש ועל הביפאפ"
23.05 "עשרים וארבע היום שהיה" – עם ירון דלנסקי
23.55 "שיחות חצות" – עם השפמן אלי זהר
00.00 "ציפורי לילה" – עם לאה עח – בשידור ישיר מהאולפנית של גל"צ-צה"ל שיוצב ברחבת אחד הפסטיבאל לתיאטרון אחר בעכו
02.05 "לא רוצים לישון"

שידורי צה"ל 2

19.05 "רדיו רדיו" – עם יואב קוטנר
20.05 "סבבבבסיקס"
22.05 "הפסקת עשר" – עם מיכל ריב
23.05 "קול הג'אז הזה" – עם דני קרפל

קולנוע

תל־אביב–יפו

בשעות: 5, 7.15, 9.30
אורלי המחודש: אשה מסורה
אסתר: 5, 7.30, 9.45 – המורף
בית לסין: 9.30, 11.15 בלילה – בלו לחופש הגדול
בן־יהודה: 11 – עמי ותמי; 4.30, 7, 9.30 – הבלתי משוחדים
גורדון: 4.30, 7.30, 9.30 – מורסם וצעקה
גת: 2.30, 5, 7.30, 9.30 – המכשפות מאיסטוויק
דיזנגוף 1: 11, 1, 3 – קרפה קיד; 2, 4.30, 7.15, 9.45 – שם הוורד
דיזנגוף 2: 11, 1, 3 חורה לגוחיד; 5, 7.30, 9.45 – נבר מאוהב
דיזנגוף 3: 11, 1, 3 – חבורת אופני ב.א.מ אקס; 5, 7.30, 9.45 – שורתים אישיים
דקל: 4.30 – סרי פופינס; 7.15, 9.30 – האלמנה השחורה
דרייב־אין: 7.15 – היפה והחיה; 9.30 – מרדף לוהם; חצות – סקס
הקולנוע (בית ציוני אמריקה): 4.30, 7.15, 9.30 – יומן אהבת
הוד: 11, 1 – היפה והחיה; 4.30, 6.45, 8.45, 10.45 – השומר מבורדלי הילס 2
הסינמטק הישראלי: 7 – יום מיוחד; 9.30 – מצב הדברים
חן 1: 10.20, 12.30, 2.30 – שירת הדרום; 5, 7.30, 9.50 – מאמל נ'אקם
חן 2: 10.30, 12.30, 2.30 – קרן האס"צים; 5, 7.35, 9.30 – לב של אנגל
חן 3: 10.30, 12.30, 2.30 – קרוקודייל דנדי; 5, 7.35, 9.50 – פגישה עיוורת
חן 4: 10.30, 12.30, 2.30 – רובין הוד; 5, 7.35, 9.50 – הנוכל האוהבת והמאהבת
חן 5: 10.30, 12.30, 2.30 – בילב; 5, 7.35, 9.55 – אני והחברה
לב 1: 11.30, 2, 4.40, 7.30, 9.50 – המשפחה
לב 2: 11.30, 2, 5, 8, 10 – גברים גברים
לב 3: 11.30, 2, 5 – משפחת המלכלכים; 7.50, 10 – נרדפי החוק
לב 4: 11.30, 2, 5, 7.30, 9.45 – חימו מלך ירושלים
לב יפו העתיקה (החווה הישראלית): 4, 10.30 – סרי פופינס; 9.50 – מונמנט
לימור החדש: 11 בבוקר – נוש מסובב אחר; 5, 7.15, 9.30 – מעקב חושני; חצות – 9½ שבועות של שכרון חושים
מוזיאון: 4.30, 7.15, 9.30 – בית האס"צים
מקסים: קרוקודייל דנדי
סינמה 1: 5, 7.30, 9.40 – פעולה וקס
סינמה 2: 5, 7.30, 9.40 – משפחה פלורד
סינון (אלנבי המחודש): 5, 7.30, 9.40 – בייבי אריזונה; 11.45 בלילה – אוכפים לוהטים
פאר: 5, 7.30, 9.30 – לא שם זין
פריז: 12, 2, 4, 7.15, 9.30 – לא יכולה בלי זה; 11.30 בלילה – מציצים
צפון: 4.30, 7, 9.30 – דאן דה פלורט
צליל (יפו): 10 – חורה לנוער; 11.40 – 3 אמיגוס; 1.30 – סרט מורקי; 6.30 – סרט מורקי; 8 – 3 אמיגוס; 9.30 – אהבה באדיקים (מורקי)
שחף: 4.30, 7, 9.30 – הבלתי משוחדים
תכלת: 2.30, 5, 7.30, 9.45 – החטא מעבר לפינה
תל־אביב: 5, 7.15, 9.30 – רובוקופ
תמוז המחודש: 7.30, 9.40 – הרפתקאותיו שלא יאמנו של בלשום בעל הביצים העקיות; 11.45 בלילה – פינוקו

בת־ים

בשעות: אורנים: 4.30 – עמי ותמי; 7.15, 9.30 – לא שם זין
עצמאות: 7.15, 9.30 – השומר מבורדלי הילס 2

חולון

ארמון: 5, 7.30 – קרוקודייל דנדי; 9.30 – לא שם זין
מגדל: 7.15, 9.30 – מאמל נ'אקם
סבוי: 11 – היפה והחיה; 4.30, 7, 9.30 – הבלתי משוחדים
רינה: 5, 7.15, 9.30 – השומר מבורדלי הילס 2
מתנ"ס קרית שרת: 4 – רובין הוד; 7.15, 9.30 – ימי הרדיו

ראשון לציון

נעמן: 11, 4 – מהרונים באהבה; 7.15, 9.30 המכשפות מאיסטוויק
ראשון: 7.15, 9.30 – בלו לחופש הגדול
רון 1: 10.30, 12.30, 4, 6, 8, 10 – השומר מבורדלי הילס 2
רון 2: 10.30, 12.30 – היפה והחיה; 4.30, 7, 9.30 – הבלתי משוחדים

רחובות

הוד: 5, 7.15, 9.30 – הבלתי משוחדים
חן: 11 – במבי; 4.30 – היפהפיה והיחפן; 7.15, 9.15 – נבר מאוהב
בית העם: 7.15, 9.15 – סוד ההצלחה

ר"ג וגבעתיים

אואזיס: 4.50, 7.20, 9.30 – מאמל נ'אקם
אורדע: 4.30, 7.15, 9.30 – השומר מבורדלי הילס 2
ארמון: 5, 7.30, 9.45 – המורף
הדר: 11 – היפה והחיה; 4.30, 7, 9.30 – הבלתי משוחדים
ליליו: 5, 7.15, 9.30 – מרדף לוהם
מקום כפר המכביה: 7, 9.30 – נער הזהב
רב־חן 1: 10.30, 12.30, 2.30, 5 – שירת הדרום; 7.30, 9.50 – המכשפות מאיסטוויק
רב־חן 2: 10.30, 12.30, 2.30, 5 – אי מי חבר מכוכב אחר; 7.30, 9.50 – הנוכל האוהבת והמאהבת
רב־חן 3: 10.30, 12.30, 2.30, 5 – רובין הוד; 7.30 – מעקב חושני; 9.30 – בקצב השעון
רב־חן 4: 10.30, 12.30, 2.30, 5 – קינג קונג 2; 7.15, 9.50 – שם הוורד
שביט: 7.15, 9.30 – לא שם זין

פתח־תקוה

היכל 1: 10.30, 12.30 – היפה והחיה; 4, 6, 8, 10 – השומר מבורדלי הילס 2
היכל 2: 10.30, 12.30 – השומר מבורדלי הילס 2; 4, 6.15, 8.30, 10.30 – הבלתי משוחדים
היכל 3: 10.30, 12.30 – סופרמן; 4, 6.15, 8.30, 10.30 – משפחת פלורד
שלום: 7.15, 9.15 – בלו לחופש הגדול

קרית־אונו

המרכז הקהילתי: 9.15 – לא שם זין

הרצליה

דוד: 11, 4.30 – הרפתקאותיו של סופר בלש; 7.15, 9.30 – לא שם זין
היכל: 11 – היפה והחיה; 5, 7.15, 9.30 – השומר מבורדלי הילס 2
מלון מגדל דניאל אודיטוריום: 5 – מחנה קיץ בחלל; 7.15, 9.30 – נבר מאוהב
תפארת: 4.30, 7.15, 9.15 – בלו לחופש הגדול
מועדון קולנוע דן אכדיה: 7 – מעבר לשיא; 9.30 – (סרט בבורה) מאלון

רמת־השרון

כוכב: 11, 4.30 – פייבל והחלום האמריקאי; 7 – תנות קטנה וסמריפה; 9.30 – ימי הרדיו

כפר־סבא

עמל: 5 – עמי ותמי; 7, 9.15 – לא שם זין
חן: 7, 9.15 – המורף
בית ברל: קולנוע האמרוני 8.30 – שיער

נתניה

אסתר: 11 – היפה והחיה; 5, 7, 9.15 – השומר מבורדלי הילס 2
סטודיו: 11 – רובין הוד; 5, 7, 9.15 – המכשפות מאיסטוויק
שרון: 11 – שלגיה ושבעת הגמדים; 5, 7, 9.15 – מאמל נ'אקם

ירושלים

אדיסון: 10, 12.30 – אי מי חבר מכוכב אחר; 4.30, 7, 9.15 – השומר מבורדלי הילס 2
אורגיל: 10.30, 12.20 – רובין הוד; 4.30, 6.45, 9 – מאמל נ'אקם
אור 1: 10.30 – רפוש בסיבוב; 4.30, 7, 9 – זהב רטוב
אור 2: 10.30 – בית בוס; 4.30, 7, 9 – חימו מלך ירושלים
אור 3: 10.30 – אופני האש; 4.30, 7, 9 – לא יכולה בלי זה; 11.15 בלילה – מעקב חושני
אור 4: 10.30, 4.30 – נוש מכוכב אחר; 7, 9 – לא שם זין; 11.15 בלילה – פני צלקת
אור 5: 10.30 – המובסטר בסיטי; 4.30, 7 – 007 באזור סכנה; 9.15 – רובוקופ; 11.15 בלילה – רבבה החתית
בית אגרון: 10, 4 – הקוסם מארץ עוץ; 11.45 – ציפי ציפי בנו בנו; 1.30 – בשורות הוד מלכותה; 6 – סיפורי הפרברים; 8.30 – שבלול; 10 – נישואין אתמול והיום; חצות – כל מה שרצית לדעת על הסקס
כפיר: 10.30, 12.30 – היפה והחיה; 4.30, 7, 9.15 – הבלתי משוחדים
מיטשל: 9.30 – המשפחה
סמדר: 5.30, 7.15, 9.15 – אני והחברה
סינמטק 1: 10 – חבורה שבזאת; 4 – מלחמת הכוכבים; 7 – הבוסטונים; 9.30 – דונה פלור ושני בעליה
סינמטק 2: 7 – פפה לה מוקו; 9 – ילדה והענב
עדן: 10.30, 12.30 – פייבל והחלום האמריקאי; 4.30, 7, 9 – המורף
רון: 10.30 – קרפה קיד; 4.30, 7, 9 – האלמנה השחורה
תיאטרון ירושלים: 4, 11 – דאן דה פלורט; 7, 9.30 – מותו של סוכן
לדינה זית: 7.15, 9.30 – קרוקודייל דנדי

רמלה

אורן: 5, 7.30, 9.30 – קרוקודייל דנדי

אשדוד

אסתר: 4.30, 7.15, 9.30 – רובוקופ
אשדוד: 11 – לוחם עם כבוד; 7.15, 9.30 – בלו לחופש הגדול

אשקלון

אסתר: 4.45 – אלאדין; 7.30, 9.30 – רובוקופ
מאור: 4.30, 7.30, 9.30 – סוד ההצלחה
רחל: 7.30 – שם הוורד

קרית־מלאכי

צמרת: 7.30 – נינג'ה אמריקאי 3

באר־שבע

חן: 11 – עמי ותמי; 4.30, 7; 9.30 – סוד ההצלחה

חיפה

בשעות 4.30, 7, 9.15
אורה: השומר מבורדלי הילס 2
אורלי: פסטיבל הסרטים
אמפי: 11 – הרפתקאות חד הקרן; 4.30, 7, 9.15 – זהב רטוב
חן: 11, 4.30 – קרוקודייל דנדי; 7, 9.15 – פגישה עיוורת
סינמטק: פסטיבל הסרטים
עצמון 1: 11 סופרמן 4 + נינג'ה; 4.30, 7, 9.15 – רובוקופ
עצמון 2: 11 – אי מי חבר מכוכב אחר; 4.15, 6.45, 9.15 – המורדת
עצמון 3: 11 – אלאדין; 4.15, 6.45, 9.10 – ילדים חורגים לאלוהים
פאר: המורף
קרן אור המחודש: לא שם זין
רב־גת 1: 10.30, 12, 2.30, 4.30 – שירת הדרום; 6.45, 9.15 – מאמל נ'אקם
רב־גת 2: 10.30, 12.30, 2.30 – פסטיבל סרטי ילדים; 4.30, 7; 9.15 – אני והחברה
רון: 11 – היפה והחיה; 4.30, 7; 9.15 – הבלתי משוחדים
שביט: פסטיבל הסרטים

נוה־שאנן

עממי: 5 – היידי בת ההרים; 7, 9 – ימי הרדיו

קרית־חיים

בית העם: 7, 9.15 – חימו מלך ירושלים
היכל: 7, 9.15 – סוד ההצלחה

קרית־ביאליק

סביון: 11, 4.30 – במבי; 6.45, 9.15 – מאמל נ'אקם
ספיר: 7, 9.15 – המורף

קרית־ים

ניצן: 4, 11 – עמי ותמי; 7, 9.15 – משפחת פלורד

קרית־מוצקין

אורות: 5 – עמי ותמי; 7, 9.15 – רובוקופ

קרית־טבעון

יובל אור: 11 – עמי ותמי; 7 – שיחות מלוכלכות

עכו

אודיטוריום: 5, 7 – חדרה סופרמן 4; 9.30 – ילדים חורגים לאלוהים
חוף: 4.30, 7 – קינג קונג 2; 9.15 – הנוכל האוהבת והמאהבת

עפולה

היכל התרבות: 4.30, 7, 9.30 – הבלתי משוחדים
מופתון: 4 – עמי ותמי; 9 – משהו פראי

טבריה

גיל: 10 – סופרמן 4; 12 – 007 באזור סכנה; 2 – קרוקודייל דנדי; 7.15, 9.15 – רובוקופ
יד שטרית: 5, 7.15, 9.15 – בלו לחופש הגדול

נהריה

הוד: 4.30 – עוץ לי גוץ לי; 7, 9 – קרוקודייל דנדי
רון: 7, 9 – נינג'ה אמריקאי 3

קרית־שמונה

שניר: 7, 9 – נשק קטלני

בית־שאן

מתנ"ס: 11 – עמי ותמי; 7, 9.15 – ילדים חורגים לאלוהים

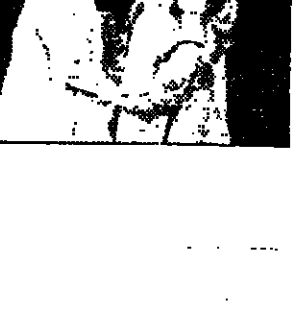

"היפה והחיה"
אגדת הילדים המקסימה לכל המשפחה עפ"י אגדת הילדים הקלסית של מאדאם דה וילנב
עם
רבקה דה מורני וג'ון סאבאג'
דובר עברית – צולם בארץ
בכורה ארצית | "הוד" תל־אביב | "דרייב־אין" תל־אביב
"כפיר" ירושלים | "רון" חיפה | וברחבי הארץ

מידע

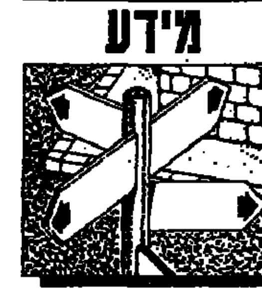

שקיעת החמה: 17.15
זריחה מחר: 05.36
פרק יומי: קהלת ב'ג-ב'ח
משנה יומית: דמאי ו, ו-ד
דף יומי: ב"ב, קס"ח
הלכה יומית: שו"ע או"ח עס"ג, א-ג
פרשת השבוע: וזאת הברכה

עזרה נפשית

מרכז סיוע לקורבנות אונס
טל' 03-234819, 02-245554
059-72245, 052-32432, 04-660111
המכון הירושלמי לבעיות סמים
דרך בית לחם 14, טל' 02-663828, 02-663902
תחנת יעוץ לנוער, אל־סם
טיפול חינם, טל' 03-5462076, 03-5463587
נעמת ־אלימות במשפחה
ת"א א'-ה' 9-16 טל' 03-235922
ירושלים, א'-ה' 9-12, טל' 02-690608
ער"ן (עזרה ראשונה נפשית)
תל־אביב: 5461111 ולילדים ונוער: 1261113, ירושלים: 02-227171
גליל־מערבי: 04-9884101
חיפה: 04-672222,3
נתניה: 053-335316
באר־שבע: 057-418111
קו אל"י - האגודה למען הילד

03-261070, א'-ה' 16.00-20.00
ויצו - הגנה על זכויותיך
משפחה וסעד - טל' 03-257321
קו אדום לנשים מוכות - טל' 03-5461133, 08-550506
"דלת פתוחה" - ייעוץ לצעירים
ים: טל' 02-690685, ת"א: טל' 03-5101511, חיפה: טל' 04-381520
נתניה: טל' 053-44964,5
"יד ביד" - לילדים והורים
תל־אביב: 03-226027, חיפה: 04-229488, ירושלים: 02-243358
גליל מערבי: 04-922222
"קו פתוח" לילדים ונוער
24 שעות ביממה - טל' 03-221680
"הוועד למלחמה באיידס"
מידע (טוקלם) וסיוע לחולים - טל' 03-203121, 03-290101
"ש.ק.ט" ביקורי בית של רופאים מומחים לילדים ותינוקות.
טלפון 03-7549111 - קו חו' 222
שרות שח"ל - טל' 03-330851

בתי מרקחת

ירושלים: "חמסה" - הס"ז 28 - 52319.
תל־אביב: "בוי" - דיזנגוף 174 - 222386. "אפרסמון קופ"ח מכבי" - יהודה הלוי 110 - 283010.
חיפה והקריות: "קופ"ח הרמן" - סמטת מודיעין - ק. מוצקין - 715136. "בוהו" - אבן סינא 7 - 672288.
חולון - בת־ים: "וני בת־ים" - הבנאים 3 - 5515671. "אהרוף" - הופיין 52 חולון - 889153.
רמת־גן והסביבה: "הירשביין" - רבי עקיבא 11 ב"ב - 782655. "קופ"ח כללית" - המיתר 25 - 782537.
כפר־סבא: "קופ"ח ברנרון" - ברנרון 45 - כפר־סבא.
נתניה: "נתניה" - הרצל 11 - 22842.
פתח־תקוה: "כפר גנים" - רחמי הגינם 6 - 9227416.

רכבות

מירושלים
● לבני־ברק ולחיפה 16.00
מתל־אביב
● לירושלים מבני־ברק 8.18
מת"א דרום 16.00
● לחיפה 6.00 7.00 8.00* 9.00 10.00* 12.00 13.00* 14.30 15.00* 16.00 17.00 18.00 20.00
● לנהריה 6.00 9.00 12.30 14.00 16.00
מחיפה בת־גלים
● לתל־אביב 6.00 6.30 7.30* 8.30 10.00 11.30 12.30* 13.30 14.30 15.30* 16.30 17.30 19.30
● לירושלים 7.00
(היציאה מחיפה מרכז לבת־גלים כ־5 דקות קודם)
● לנהריה 7.30 9.09 11.21
מנהריה
● לחיפה ולתל־אביב 6.30 9.09 10.40 14.15 18.38
* רכבת ישירה

מטוסים

מועדי המראה ונחיתה 03-9711111
מודיעין נמל התעופה 03-9712484

"אגד" – מידע

תל אביב - טל' 03-432777
חיפה - טל' 04-549131
ירושלים - טל' 02-304304

חירום

מגן דוד אדום
מכבי־אש
משטרה

המקום		מ.ד.א טלפון חרום 101	מכבי־אש טלפון חרום 102	משטרה טלפון חרום 100
אופקים	○	057-923033	057-923022	057-923444
אור־יהודה	●	03-344442	03-781133	03-343111
אזור		03-803133	03-802222	03-855173
אילת	●	059-72333	059-72222	059-72444
אריאל	●	03-9366077	03-9366077	03-9366077
אשדוד	●	08-551333	08-523333	08-542444
אשכול		057-92720	051-22222	051-49411
אשקלון	●	051-23333	051-22222	051-49411
באר־שבע	●	057-74767	057-79691	057-37444
בית־שאן	○●	06-587223	06-588222	06-587444
בית־שמש	●	02-911288	02-911088	02-911444
בני־ברק	○	03-781111	03-791133	03-703588
בת־ים	○●	03-5511111	03-802222	03-5514444
גבעתיים	○	03-781111	03-313333	03-324144
גבעת־שמואל	○	03-344442	03-791133	03-343111
דימונה	●	057-59333	057-52222	057-59444
הרצליה	○●	052-541333	052-551222	052-555555
זכרון־יעקב	●	06-322333	06-399045	06-390444
חדרה	○●	06-322333	06-122222	06-311444
חולון	○	03-803133	03-802222	03-855171
חיפה	○●	04-512233	04-643222	04-664444
חצור־גלילית	●	06-936333	06-937222	06-917744
טבריה	○●	06-790111	06-796222	06-792444
יבנה	○●	08-451333	08-451222	08-439180
יפו	○●	03-5450111	03-222222	03-818181
יקנעם		04-931401	04-994533	04-893044
ירוחם	●	057-80133	057-52222	057-80144
ירושלים	○●	02-523133	02-661111	02-244444
כפר־סבא	○●	052-33222	052-31223	052-459444
כרמיאל	○●	04-9885550	04-912222	04-985444
לוד	○	08-221022	08-229222	08-225222
מגדל־העמק	○●	06-540062	06-540022	06-540444
מעלות	○●	04-979333	04-979637	04-979444
מצפה־רמון		057-88333	057-88569	057-88444
נהריה	○●	04-923333	04-922222	04-920344
נוה זהר		057-957222	057-84211	057-84112
נצרת־עילית	○●	06-573333	06-555222	06-571444
נתיבות	●	057-941033	057-943333	057-941144
נתניה	○●	053-23333	053-22222	053-21444
עכו	○●	04-912333	04-912222	04-919811
עפולה	○●	06-593334	06-592222	06-594444
ערד		057-957222	057-950222	057-957044
פתח־תקוה	○●	03-9231111	03-9222222	03-9374444
צפת	●	06-930333	06-930222	06-972444
קצרין		06-961333	06-961222	06-961444
קרית־אונו	○●	03-344442	03-781133	03-343111
קרית־גת	●	051-881333	051-81222	051-881144
קרית־טבעון	○	04-931401	04-643222	04-931444
קרית־מוצקין	●	04-721817	04-643227	04-740244
קרית־מלאכי	●	08-582333	08-581222	08-581666
קרית־שמונה	○●	06-944334	06-942222	06-943444
ראשון־לציון	○●	03-942333	03-942222	03-995555
ראש־פינה	●	06-736333	06-937222	06-937744
רחובות	○●	08-451333	08-461222	08-487444
רמלה		08-221022	08-229222	08-229444
רמת־גן	○	03-781111	03-742222	03-7544444
רמת־השרון	○	052-541333	052-551222	03-496444
רעננה	○●	052-33222	052-33223	052-451666
שדרות	●	051-897074	051-897777	051-897044
תל־אביב	○●	03-5460111	03-5462222-3	03-628444

○ במקום יש ניידת טיפול נמרץ ● יש קו טלפון חרום

מזג האויר

בהיר עד מעונן חלקית

בארץ
הטמפרטורות החזויות:
ירושלים 12–27; תל־אביב 18–29; חיפה 20–30; נהריה 20–28; באר־שבע 14–28; רמת־הגולן 19–29; צפת 14–27; טבריה 17–32; עפולה 14–30; נצרת 17–29; שומרון 15–29; לוד 18–28; עזה 20–27; דימונה 16–32; אילת 20–34

בחוץ־לארץ
מזג האויר בערים הגדולות
אוסלו 8 עד 12 מעונן; אמסטרדם 15 עד 17 מעונן; אתונה 16 עד 25 בהיר; בואנוס־איירס 7 עד 20 בהיר; בריסל 7 עד 19 בהיר; וינה 11 עד 17 בהיר; ז'נבה 8 עד 15 גשום; יוהנסבורג 13 עד 25 בהיר; לונדון 8 עד 13 גשום; לוס אנג'לס 18 עד 24 מעונן; ליסבון 14 עד 21 גשום; מדריד 10 עד 21 גשום; מונטריאול 2– עד 10 מעונן; ניו יורק 6 עד 15 בהיר; סטוקהולם 10 עד 14 בהיר; פריס 12 עד 18 גשום; פרנקפורט 6 עד 15 בהיר; קאהיר 17 עד 30 בהיר; קופנהאגן 11 עד 11 בהיר; רומא 13 עד 23 מעונן.

هكذا من الاصل

ב"ה

חגיגות כוכב יאיר (ע"ש אברהם שטרן הי"ד)

מפגן של הישגים

כוכב יאיר, יום שלישי, כ' בתשרי תשמ"ח, ג' חוה"מ סוכות – 13.10.87

למעלה מ־1000 משפחות (כ־5000 נפשות), בראשות ח"כ מיכאל איתן, הקימו בגבול השרון והשומרון על גבעות מתונות המשקיפות על מישור החוף, את הישוב הקהילתי הגדול והמתקדם ביותר בישראל.

בכוכב יאיר, אוכלוסיית הורים שמשקיעה בחינוך, בתרבות ובתכנים לשעות הפנאי וחבורה איכותית של ילדים ונוער הגדלים בזיקה לטבע.

בכוכב יאיר, הנוף הטבעי, הפיתוח הסביבתי, הרחובות שהם גם גינות נוי והבתים המרווחים המתוכננים בקפידה, יוצרים איכות חיים מסוג אחר.

בכוכב יאיר, ניתן לקבל כל מוצר או שירות כמו בעיר הגדולה, מבלי לאבד היתרונות הרבים של מגורים באווירה כפרית שלווה.

איכות חיים

★ **תכנון מיוחד של הישוב** המתבסס על בתים בסגנון כפרי ברחובות הולנדיים המרוצפים באבנים משתלבות, בהם בנויות ערוגות פרחים גדולות. הרחובות ההולנדיים מתחברים למערכת רחובות ראשיים שבהם כבישים רחבים, מדרכות ופסי ירק. (לרוכבי אופניים ולהולכי רגל מערכת מיוחדת של שבילים פנימיים).

★ **מערכות התשתית** באיכות גבוהה במיוחד. כבלי החשמל, הטלפון והתקשורת תת־קרקעיים בכל הישוב, בקווים הראשיים ובקווים המשניים.

★ **מבני ציבור מפוארים ויחודיים בתכנונם ובאיכותם**, 5 מעונות יום, 10 גני ילדים, בית ספר ממלכתי כיתות א'–ט', בית ספר ממלכתי דתי א'–ו', מרפאה משוכללת ומצוידת בציוד חדיש, לרבות שרותי מעבדה ומרפאות שיניים, בית כנסת, אמפיתיאטרון, מרכז קניות גדול ומהודר. מרכז ספורט ומתנ"ס הכולל: בריכת גלים בשטח מים של 650 מ"ר, בריכה מחוממת (חצי אולימפית) בריכה לפעוטות, 6 מגרשי טניס מוארים, מגרשי כדורסל וכדוריד, מיני איצטדיון לאתלטיקה (בבניה: מבנה מרכזי ובו אולמות סגורים לכדורסל, סקווש, ג'ודו, באלט, סאונות וקפיטריה).

חיים של איכות

★ בי"ס קהילתי שבו משולבת פעילות ילדים–הורים–קהילה.
★ שיפור תכנית הלימודים שנקבעה ע"י משרד החינוך והרחבתה.
★ מפעל הזנה בכל מערכת החינוך.
★ פעולות העשרה ומגוון פעילויות לילדים ולנוער עד לשעות הערב.
★ תנועות נוער: בית"ר, בני עקיבא, צופים, מחנות עולים.
★ קונסרבטוריון, חבורת זמר, להקת נוער כוכב־יאיר.
★ יום לימודים ארוך בגני הילדים, פעילות יום־יומית בתחומים: יצירה, שעות סיפור ועוד.
★ מעונות־יום לכל דורש.
★ מגוון חוגים ופעילויות בשעות פנאי, למבוגרים.
★ קפה־תיאטרון, קונצרטים, חגיגות קיץ, תערוכות.
★ ספריה ציבורית.
★ תרבות תורנית, שירותי דת, שיעורים שבועיים.
★ שילוב מוצלח של ציבור חילוני מסורתי ודתי, עולים חדשים (בעיקר מדרום אפריקה) וותיקים.

הציבור מוזמן להשתתף בשמחתנו

שנה לאיכלוס. התחלת בניה שלב ג'. התחלת עבודות עפר שלב ד'. חנוכת מרכז הספורט. חנוכת בית הכנסת.

לוח אירועים

מוקד א' – המרכז המסחרי

08.30	טקס הכרזת פתיחת החגיגות
13.00–09.00	הפנינג אמנויות פתוח לילדים ומבוגרים, עיצוב סמלים למרכז הקהילתי כוכב יאיר
21.00–09.30	תערוכת אמנים תושבי כוכב יאיר והישובים הסמוכים
24.00–10.00	"מוסיקפה כוכב יאיר" – קטעי מוסיקה ושירה, שירה בציבור, הרכבים מוסיקליים אורחים ומקומיים (בקפה תאטרון)
10.00	חפש את המטמון: משחק ניווט ישובי

מוקד ב' – מגרש האתלטיקה

09.00	מירוץ אופניים
09.30	מירוץ עממי הקפת הישוב
15.30	משחק ראווה ברוגבי בין נבחרת כוכב יאיר לכוכבי הליגה

מוקד ג' – מרכז הספורט

14.00–10.00	טורניר טניס נוער ומבוגרים
13.00–10.00	טורניר קט־רגל ילדים, נוער ומבוגרים
14.00–11.00	מחול אירובי; שעשועים ומשחקי מים; תחרויות שחיה ילדים, נוער ומבוגרים בבריכת הגלים

16.00	טקס חנוכת מרכז הספורט בהשתתפות שר העבודה והרווחה, מר משה קצב. להקת המחול "עלומים" של הסתדרות עובדים לאומית בהדרכת יהודה סימן טוב
16.15	מופע ראווה של כוכבי הליגה הלאומית בכדורסל (כולל שחקנים זרים)
16.30	טורניר בזק בכדורסל לילדים ז', ח', ט' בהשתתפות הנבחרות: כוכב יאיר, הפועל כ"ס, הפועל רעננה, הפועל שפיים, הפועל חרות, בני הרצליה, א.ס. רמת השרון, הפועל געש
18.30	משחק כדורסל בין נבחרת ותיקי כוכב יאיר לוותיקי נבחרת ישראל (גרשון דקל, בדזילי, שטרקמן, לוצקי, נוימרק, אבישר, מרזל)

טיסות הליקופטר מעל כוכב יאיר

תצאנה מ"שדה התעופה" כוכב יאיר ממנחת ההליקופטרים ממזרח לשד' הפרחים. מחיר הטיסה 18 ש"ח (14 ש"ח לילד שני במשפחה), משך הטיסה 4 דק' 3 נוסעים בכל טיסה. מס' המקומות מוגבל. נא להזמין כרטיסי טיסה מראש ב"טרמינל" של המרכז הקהילתי כוכב יאיר, טלפון 923195 (עד 12.10.87). פרטים של זמני הטיסות בעת הזמנת הכרטיסים.

המופע המלהיב לכל המשפחה!

ציפי שביט מארחת חברים לפני המופע, החוג לאילוף כלבים בהופעת ראווה **אסף** כץ עם הכלבה גני: מעבר מכשולים, הליכה על חבל, משמעת ושליטה. המופע יתקיים במגרש האתלטיקה בשעה 14.00 הכניסה חופשית.

מופע מרכזי בקצב הסמבה

ברכות: יו"ר המועצה המקומית כוכב יאיר, מר **אלי רייך**

★ מקהלת "השקמים" של הסתדרות העובדים הלאומית, בניצוחו של **מנשה לב־רן**

★ מופע אור־קולי בהשתתפות ילדי הישוב ★ פנטזיה ברזילאית ★ הפתעות

המופע יחל בשעה 20.30 במגרש האתלטיקה, הישיבה על הדשא. נא להצטייד בשמיכות ובלבוש חם. הכניסה חופשית.

★ דיסקו לוהט על שפת הבריכה החל משעה 22.30 ועד לשעות הקטנות.

טקסים

15.00	הטמנת מגילת קלף לציון התחלת בניה של שלב ג' בהשתתפות שר העבודה והרווחה, מר **משה קצב.**
15.30	גזירת סרט והתחלת עבודות עפר שלב ד' בהשתתפות שר העבודה והרווחה, מר **משה קצב.**
16.45	תהלוכת העברת ספר התורה מבית הכנסת הישן לבית הכנסת החדש.
17.00	טקס חנוכת בית הכנסת החדש בהשתתפות שר הדתות, מר **זבולון המר**, וראש המועצה המקומית, מר **אלי רייך**. כיבוד קל וצליל וזמר עם **מנשה פסמן ותזמורתו.**

בברכת
מועדים
לשמחה

כוכב יאיר

בית כוכב יאיר

מעריב ספורט

חלק ג'/יום ראשון, י"ח תשרי תשמ"ח 11.10.87

עשו להם בית־ספר

"עד כאן" - הבהירה אתמול האלופה בית"ר ירושלים למכבי נתניה, קטעה את רצף נצחונותיה והלמה בה בתצוגה מרשימה, 1–3 ≡ רק נקודה אחת מפרידה בין נתניה לבין מכבי ובית"ר ת"א המוסיפות לצבור תארצה ונצחונות ≡ מכבי חיפה בצרות

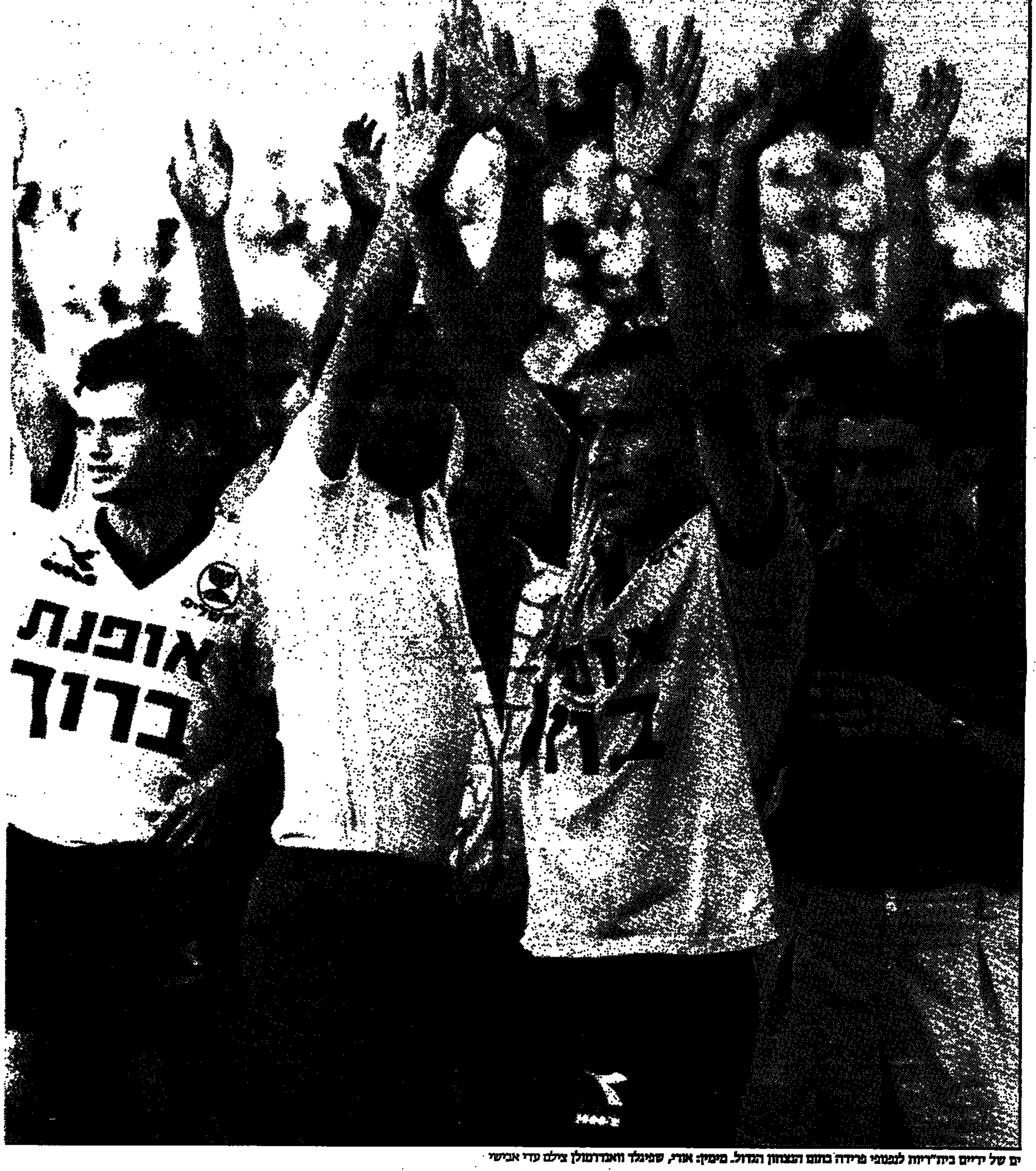

ים של ידיים בית"ריות לנפנופי פרידה בתום הנצחון הגדול. מימין: אורי, שפיגלר ואנדרמולן צילם עדי אבישי

תוצאות סופשבוע

הליגה הלאומית

מכבי נתניה – בית"ד ירושלים	3–1
בני־יהודה – שמשון	2–1
בית"ר ת"א – מכבי חיפה	0–1
מכבי ת"א – מכבי פ"ת	1–3
הפועל ת"א – צפרירים חולון	1–2
הפועל פ"ת – הפועל באר־שבע	0–1
הפועל כפ"ס – הפועל לוד	0–3

עמודים 5-3

הליגה הארצית

מכבי יבנה – הפועל טבריה	2–1
הפועל ירושלים – הפועל חדרה	1–3
הפועל יהוד – הפועל ר"ג	2–3
רמת־עמידר – הפועל עכו	1–1
הכח ר"ג – בית"ר נתניה	1–2
הפועל בת־ים – מכבי שעריים	0–0
הפועל חיפה – מכבי יפו	0–1

עמודים 7,6

הליגה האנגלית

ארסנל – אוקספורד	0–2
דרבי – נוטינגהאם	1–0
אברטון – צ'לסי	1–4
נוריץ' – טוטנהאם	1–2
פורטסמות' – לוטון	1–3
שפילד ונסדיי – מנ' יונייטד	4–2
ווסטהאם – צ'ארלטון	1–1

נדחו בגלל הגשם:
ווימבלדון – ליברפול
קובנטרי – סאותהמפטון
ווטפורד – ניוקאסל

עמוד 9

הליגה הגרמנית

פ.צ. קלן – מינשנגלאדבך	1–4
קארלסרואה – באיירן מינכן	1–0
שאלקה – הומבורג	0–3
פרנקפורט – האמבורג	0–3
ורדר ברמן – נירנברג	0–1
האנובר – מאנהיים	1–3
שטוטגארט – אורדינגן	2–5
בוכום – באייר לברקוזן	1–3
קייזרסלאוטרן – דורטמונד	1–3

עמוד 9

טניס

רביב ויידנפלד הוא אלוף הנוער של ישראל

עמוד 7

השגרירים

אלי אוחנה היה אמש הישראלי היחיד ששיחק בליגה הבלגית. מכלן סיימה ב־0–0 עם פ.צ. ליאז'

עמוד 9

כדוריד

הפועל ראשל"צ – דוקאס אתונה 18–21
הקבוצה העפילה לסיבוב השני בגביע אירופה למחזיקות גביע
מכבי ארזים (נשים) נצחה והודחה מהמפעל האירופי

עמוד 7

מיקי ברקוביץ: גאלים הוא אטרקציה בכדורסל. מליניאק ב"מתפרצת": אימפריה של נייר

עמוד 8

ליגות א' וב' יצאו אתמול לדרך

עמוד 11

שלמה שירזי יובא היום להארכת מעצר. עובדיה בן־יצחק בחסות משמר־הגבול. סולמי ושוויצר בחסות המשטרה

עמודים 10 ו־12

הם היו בנתניה

עפרה חזה: ראתה שם חתיכים.
משה אשכנזי: עקב אחר השופט.
יהודה שהרבני: בועלי זאב זלצר

עמודים 3־2

מכנז من الاجل

هكذا من الاجل

ליגה לאומית – משחק מרכזי

אבי בטלהיים

ספורט בצד

האלופה

● **צוות לעניין**

לא צריך להתרגש ממשחק אחד ואין שום סיבה לצאת מהכלים לאחר חמישה מחזורים. אבל מותר לומר מלה טובה על אלופה, שנתנה אתמול כבוד לתוארה. במשך דקות ארוכות שטפו שחקני בית"ר ירושלים את המגרש בנתניה, הלהיבו במשחק צירופים מתוחכם, בתיאום בין אגפי הקבוצה, בסיכון שער היריב, ביכולת משובחת. זה היה פשוט תענוג.

● **אורי מלמיליאן**

כשיצאנו מהאצטדיון בנתניה, הגיח מולנו סימיקו, במכוניתו המנצחת, והצהיר בקולניות: "צריך להקים אנדרטה לזכר ההצגה הגדולה של מספר 8 היום". לא בטוח שצריך למהר בעניין האנדרטה, אבל אין ספק שמספר 8 של בית"ר הוא אחד, יחיד ומיוחד. והוא משחק כאן, לא במכבן ולא בבורן.

● **המאמן**

מאמן בית"ר ירושלים לא נראה אתמול דותף־רומס־מפיל־מנדף־מעליב־יורק. אולי משום שהטלוויזיה בשביתה, ואולי בשום שקבוצתו היתה במיטבה. אבל לא במהרה תישכח התנהגותו הברוטלית המחפירה לפני שבועיים. המאמן הזה חייב עדיין התנצלות על כך, והנהלת הקבוצה חייבת עדיין להעמיד אותו על מקומו ולהבהיר לו שמעידה כזו לא יכולה לקרות בשנית.

ראובן (רובי) ריבלין, יו"ר סניף חרות בירושלים ו"מחזיק תיק בית"ר" בעיר, אמר אתמול: "לו לא השתרבבה פרשת דקירתו של צדוק יחזקאלי להיתקלות של המאמן עם העיתונאים – בהחלט הייתי קורא לו לסדר. עם כל ההבנה לפרץ הרגשות שלו, חביב תיקשורת לא יכול לבעוט בתיקשורת, גם אם הוא במצוקה. לא ראיתי בעין יפה את התנהגותו של המאמן, אבל בגלל סמיכות הפרשיות בחרתי לא להגיב ולא להעמיד אותו על מקומו".

זו, כאמור, תגובתו של הגורם המוסמך ביותר באגודת בית"ר ירושלים. לדעתי, שוגה ריבלין בסלחנות היתר שהוא מפגין כלפי מאמן הקבוצה. השתלחותו חסרת הרסן של מאמן בית"ר לא זכתה לתגובה הולמת מצד הממונים עליו, ומן הסתם, עוד תחזור על עצמה, בצורה כזו או אחרת, בעתיד. וכשהפה הגדול, גדול מדי, יהלום שנית, רובי ריבלין לא יוכל עוד להיאחז בשום סמיכות פרשיות. ואז הוא גם לא יסתפק בנזיפה.

עובדיה בן־יצחק התפנה לפני הקרב לתפוס תמונה עם עופרה חזה, שליחת "מעריב" בנתניה, שהשתעשעה בכדור בידיה. ברגל זה לא הולך... צילם עדי אבישי

גם טילינגר נתפס על חם

ההתאחדות לכדורגל עומדת לשלם לשופטים רומניים, שינהלו משחקים בארץ, באותה מטבע, תרתי משמע, לה זוכים השופטים הישראליים ברומניה. אין זו טעות: התשלום ייעשה במטבע הרומני ליי.

הרומנים שילמו במטבע מקומי עבור כרטיס הטיסה של השופט יעקב שיינר, שניהל את משחקם עם יוון לפני ימים אחדים, ולא עמדו בהבטחתם לשלם גם לשופטי הקו. הדבר אילץ את ההתאחדות הישראלית לממן את כרטיסי הטיסה של צבי שריר ורחמים דינאצ'י.

עבור כרטיס הטיסה קיבל שיינר 4470 ליי. עד כה היו השופטים הרומנים מקבלים את התשלום בדולרים, אבל בעקבות תקדים שיינר הוחלט בהתאחדות לגבול לרומנים ולשלם לשופטיהם באותה מטבע.

בימים הקרובים תדרוש חברת *פומה* מההתאחדות לשלם לה קנס כספי בגין הפרת חוזה. התביעה הראשונה הגיעה לאחר שהשופט יצחק בן־יצחק "נתפס" באחד המגרשים כשהוא נועל נעלים בתוצרת אחרת. ביום ו' ניהל יאיר טילינגר את המשחק שמשון – בני־יהודה, אף הוא בנעליים אחרות. נציגה הישראלי של החברה שישב ביציע דאג לצילום המרשיע. **א. טבק**

מעריב ספורט

עורך מדור הספורט: אבי בטלהיים

חברי מערכת: צבי קופמן, מרדכי רוזנבלום, א. טבק, אבי מלר, טובי פולק, צבי בר־סירה, ברוריה ביגמן, אלכס פרלסמן, מאיר ריפמן.

עורך שבועספורט: אלכס דוזון

צלם: עדי אבישי

גרפיקה: שפי דק, רן מלן

קריקטוריסט: גדעון עמיחיי

משתתפים קבועים בעריכה: ארז קופמן, אילן שטרסברג, עמי כברי, בועז ביסמוט, שאול לילוב, דוד לביא, אמיר אייזנברג

החלטה אמיצה לפני איבוד הרסן

משה אשכנזי

אדוני השופט

עובדיה בן־יצחק שרק את השריקה האחרונה. יוצאים מהאצטדיון בנתניה. אבל להגיע למסקנות זה כמעט בלתי אפשרי. אוהדי כדורגל פונים אלי, בזה אחר זה, ומבקשים הסבר להרחקת חיים בר. גם חיים בר יורד מהמגרש ושואל את זאב זלצר בפליאה: מדוע ועל מה הורחקתי?

מה קרה, איפוא? בעיטת עונשין לזכות ירושלים כ־20 מטר משער נתניה. שחקני נתניה מסרבים לעמוד כנדרש במרחק 9.15 מ' מהכדור. מהומה ממושכת. קורן, שחקן נתניה, סופג צהוב. נסיון שני לבעיטה. חומת נתניה רצה קדימה. שריקה. כרטיס אדום לחיים בר. הסיבה: אי שמירת המרחק ויציאה מקו 9.15 מ' לפני ביצוע הבעיטה.

החוק אומר מפורשות: "בשעת ביצוע בעיטת עונשין על שחקני הקבוצה היריבה לעמוד במרחק 9.15 מ' מהכדור עד לרגע שבו מבוצעת הבעיטה והכדור הוכנס למשחק". כלומר, אסור לשחקנים לזוז עד ביצוע הבעיטה ובמקרה ששחקן מתקרב לעבר הכדור, חובה על השופט לשרוק להפסקת המשחק, להתרות בצהוב בשחקן היוצא את החומה ולחזור על הבעיטה. לפני ביצוע הבעיטה בשנית חייבים השחקנים לעמוד במרחק 9.15 מ'. והיה ושחקן נוסף מהקבוצה המתנגנת הפר החוק, כלומר רץ קדימה לפני הבעיטה, אתת דינו: כרטיס אדום! – ולא תערער לזכותו העובדה שאת הצהוב הראשון ספג חברו. כלומר, מבחינת החוק הכתוב והדרישות מהשופטים, נהג עובדיה באומץ ולפי החוק.

הנפת הכרטיס האדום לחיים בר הציבה סימני שאלה רבים לחובבי הכדורגל. ראשית, מדוע החוק אינו ברור לקהל ולשחקנים? מדוע פעולה נכונה של עובדיה בן־יצחק מתקבלת בפליאה ובהשתוללות כללית? מדוע שופטי הליגה הלאומית כה סלחנים בהצבת החומה במרחק של 9.15 מ' ולא שמעו על כך שיש להעניש את המתפרעים בכרטיס המתאים? האם הפעולה של עובדיה בן־יצחק תביא מפנה בשיפוט בארץ וכל השופטים בלי יוצא מן הכלל יקפידו על המרחק החוקי?

עובדיה ערך הכנה מצויינת למשחק. ב־9.30 אכל ארוחת־בוקר. לאחר־מכן ערך טיול רגלי קצר וחזר הביתה. ב־11.30 נח. יציאתו במכונית בשעה 13.00 לכיוון המגרש מראה על רצינותו של שופט שצפה את קשיי ההגעה למגרש. התנהגותו של בן־יצחק היתה כשל שופט מקצוען, רצינית ומכובדת. רק חבל ששופטי הקו, דינצ'י ושיינר, לא הבינו זאת והגיעו באיחור ניכר. שיינר היה עסוק בכל, חוץ מהכנה למשחק. ב־14.35 נכנס לחדר־ההלבשה והתלבש בחופזה.

לעובדיה, בינלאומי בן 44, החוגג היום יום־הולדת, ניתן משחק קשה לשיפוט עם אירועים רבים שנויים במחלוקת – לעומת מחצית ראשונה שקטה שבה לא הורגש.

אך במחצית השניה שטפו האירועים. סלקטר הוכשל. כדי לזרזו, בעטו בו בשוכבו, דחפו, צבטו, היכו ובסופו של דבר התייצבה החומה. חסן התמרד. צהוב. קורן סירב ולא התרחק כנדרש מהכדור. צהוב. נסיון שלישי. שריקה. חיים בר יצא מהחומה. כרטיס אדום. החלטה שידובר בה רבות.

לא מצאה חן בעיני המהומה שארכה כ־5 דקות תמימות ובמהלכה הונפו כרטיסים צהובים ואדום אחד. בתקריות זאת היו סימנים ברורים של איבוד שליטה. נמשיך. חסן סטר לסלקטר. שיינר, שופט בינלאומי, אותת לעובדיה. השופט ראה ולא הגיב. *שיינר אותת שנית, ללא תגובה. אמרתי מספר פעמים שקוונים צעירים עדיפים על בינלאומים ולאומיים.*

פודי חלפון, בחור חמוד, אינו יכול למלמיליאן. תפס אותו בחולצתו כשלחובת חלפון כבר רשום צהוב. מלמיליאן, שמח וטוב־לב, בסיכון 3 הנקודות, סינגר על חלפון שנהגה מההפקר וחסך לעצמו אדום. אם עובדיה היה אמיץ להרחיק שחקן אחד ויש צורך להרחיק שחקן נוסף, חובה היה עליו לעשות זאת ללא היסוס. לאחר מחצית ראשונה מעולה של בן־יצחק, חלה ירידה בכושר השיפוט שלו ובשליטה בשחקנים. הוא לא טיפל כשורה בתיקולים מסובכים של עציוני לאחר הרחקת בר.

במשחק זה הציב בן־יצחק, בעל כושר גופני טוב, אתגר לשופטים, דבר שיכול להביא מיפנה חיובי בשיפוט.

פינת ההצעות.

שופטי הכדורגל שלנו בבעיה רצינית. לא מבינים את ההחלטות שלהם. לא השחקנים ולא האוהדים. על הנהלת האיגוד להסביר לקהל את החוקים השנויים במחלוקת, כדי למנוע את התופעה שההחלטות שניתנות במגרש נראות כאילו נפלו מעולם אחר. ההסבר חייב להיות הן מבחינת החוקה והן בהתנהגות השחקנים שיבינו שאלימות והתפרעות המתבטאות ב"קיצוץ" רגלי השחקנים, ייבלמו בתקיפות.

והחשוב ביותר – להציב "מאמן" לשופטים שידריך אותם ויתקן את שגיאותיהם החוזרות ונישנות וינסה להביא אותם לשיפוט אחיד. בזאת יתן האיגוד גיבוי להחלטתו של עובדיה בן־יצחק שקרא תיגר על חוסר היכולת של שופטים רבים ליישם את 17 חוקי המשחק + חוק 18 הלא כתוב – ההגיון.

זאביק, העסק לא דפק הפעם

יהודה שהרבני

11 מטרים

בשבת הלכנו לראות את המשחק המרכזי בנתניה, ולהיות, כמו מרבית הצופים, מאמן ביציע. לראות אילו בעיות מיצרות לנתניה ו"לייעץ" לזאביק ולצר, המאמן, איך לפתור אותן. נשארו בעיות של איך להקשר איתו, אבל זאת השארתי פתוח.

נתניה פותחת בבליץ, מלמיליאן חוזר לאחור ומרגיע את המשחק. דקה 10. בית"ר ירושלים משתלטת על מרכז השדה ועל המשחק. יש בעיות לנתניה: הקישור של בית"ר חופשי מדי בניהול המשחק, האגף הימני של נתניה (השמאלי של בית"ר) נחשף שוב ושוב לפריצות, לשטח חופשי לגמרי, של המגן השמאלי קדוש. אני מחליט שבינתיים אין לי מה להעביר לזלצר. זהו רק שלב הנישושים והשחקנים צריכים למצוא את הפתרונות בשטח.

דקה 20. הלחץ של ירושלים גובר. נתניה לא במשחק. הקישור של בית"ר, בראשותו של מלמיליאן, עושה חיים. סמי מלכה או רוקמן מושכים את המגן הימני של נתניה פנימה ולשטח החופשי ממשיך להגיע קדוש. רוקמן יוצר בעיה נוספת. הוא חודר עמוק לאחור ומגיח קדימה כל פעם מכיוון אחר. הקישור של נתניה לא שומר וגם לא תוקף. תקווה נשמר אישית בידי אופיר שמאלי והשאר לא נעים כלל בלי כדור.

אני מחליט להעביר לזלצר להורות לחיים בר לתת הוראות לקישור: א) לחלק ביניהם את האנשים שעליהם צריך לשמור כשעובר הכדור לבית"ר, וכך יישאר אחד חופשי לשמור על האגף (זוכרים את קדוש?); ב) לדרוש מהם לשמור את השחקנים הרבה יותר קרוב, צמוד וחזק ולא לתת להם לקבל כדור ראשון בחופשיות כזאת. אבל אין מי שיעביר את זה אליו ובינתיים נתניה לא במשחק, גם בגלל שתקווה מנוטרל.

דקה 30. הכל נמשך כשהיה. מלמיליאן חופשי לגמרי לנצח על המשחק, קדוש ממשיך לפרוץ משמאל, רוקמן מגיע חופשי מאחור, הנתנייתים מאפשרים לכל בית"רי לעצור כל כדור בחופשיות. פתאום גם מסתבר שבית"ר תפסה יום מצויין.

דקה 40. אני לא מצליח ליצור קשר עם זאביק ובית"ר מכבידה את הלחץ. הקישור של נתניה כאילו נעלם והקהל צועק: עודד! עודד!

בדקה ה־41 בא השער הראשון. אבי כהן מוסר לרוחב, סמי מלכה מטעה ומשאיר למלמיליאן להבקיע.

אני מתלבט איך לפתור את הבעיות בזמן ההפסקה: ראשית, צריך להעיר את הקישור. את זה יעשה תקווה, שיעבור מהחוד למרכז השדה. בחוד כדאי להכניס את עודד מכנס שינסה לסכן את בית"ר מתוך *הרחבה*.

כל השחקנים צריכים לקבל שטיפה. צריך ללחוץ על הקישור על בית"ר וגם על שחקני החוד בזמן שהם תוקפים. חייבים להתארגן בשמירה כשכל אחד יודע את מי הוא שומר ולעשות את זה קרוב ליריב, וחזק. חייבים לפתוח חזק כדי לחזור למשחק ולהחליט על הרבה תנועה בלי כדור כדי להקשות את השמירה על בית"ר.

הקבוצה חוזרת למגרש וזאביק "מחליט" לקבל את העצה שלי. עודד נכנס, לם בחוץ ותקווה יורד לקישור. המחצית נפתחת בתיקול חזק של עציוני על שוורץ (הבינו את ההוראות!) וגם את קדוש לא רואים.

דקה 53. רוקמן שוב מגיע חופשי מאחור ומושך עבירה. בעיטת עונשין מ־20 מטר. השופט עובדיה בן־יצחק מאבד שליטה: 2 צהובים ובבעיטה גם אדום לחיים בר שזז קדימה. פתאום מחליט בן־יצחק לפתור את בעיות החומה והמרחק בנתניה, בשבת, בדקה ה־55.

בבעיטה השניה קובע מלמיליאן 2-0. אם היה זלצר מביט אלי ושואל, הייתי מרים ידיים לצדדים בסימן שאינני יודע מה עושים. גם בית"ר מצויינת וגם השופט – זה כבר יותר מדי, וחוץ מלומר לשחקנים להרגע כי הליגה לא נגמרת בשבת הזאת, אין הרבה מה לעשות. זאביק נכנס ומדבר עם השחקנים, הם עוד משתוללים כמה דקות (עציוני נכנס בגסות בכל מי שעובר לידו וברוך חסן טוסט לסלקטר ליד הקוון שיינר). אח"כ הם נרגעים והמשחק מסתיים ב־3–1 לאלופה.

היו הרבה בעיות במשחק הנתנייתי ויש הרבה מה לתקן במשך השבוע. בהצלחה זאביק!

הטבלה הלאומית

	מש'	נצח'	תיקו	הפס'	שערים	נק'
1. מכבי נתניה	5	4	0	1	5–8	12
2. מכבי ת"א	5	3	2	0	6–13	11
3. בית"ר ת"א	5	3	2	0	3–9	11
4. הפועל ת"א	5	2	3	0	2–4	9
5. בית"ר י-ם	5	2	1	2	9–10	7
6. הפועל כפ"ס	5	2	1	2	4–5	7
7. הפועל פ"ת	5	2	1	2	5–5	7
8. מכבי פ"ת	5	1	3	1	6–5	6
9. שמשון ת"א	5	1	2	2	5–4	5
10. באר־שבע	5	1	2	2	4–3	5
–. צפרירים	5	1	2	2	4–3	5
12. בני־יהודה	5	0	3	2	5–3	3
13. מכבי חיפה	5	0	2	3	5–2	2
14. הפועל לוד	5	0	2	3	13–2	2

נבחרת השבוע

שוער
רוני ג'רבי (הפועל פ"ת)

הגנה
אופיר הלל (כפר־סבא); בדניוק (הפועל פ"ת); שמואלי (בית"ר י-ם); מאיר קדוש (בית"ר י-ם)

קישור
שלמה מזרחי (שמשון); דידו (בית"ר י-ם); מלמיליאן (בית"ר י-ם); א. עובדיה (שמשון)

התקפה
יום־טוב שוקרון (שמשון); שחר בראל (מכבי ת"א)

מלך השערים

1. אורי מלמיליאן (בית"ר י-ם) 5
–. שחר בראל (מכבי ת"א) 5
–. בני טבק (מכבי ת"א) 5
–. שלום תקוה (מכבי נתניה) 5
5. רפי כהן (מכבי פ"ת) 4
6. אייל חיים (בני־יהודה) 2

מצטיינים

1. שחר בראל (מכבי ת"א) 32 נק'
2. אלון נתן (מכבי ת"א) 31 נק'
–. שלום תקוה (מכבי נתניה) 31 נק'
4. שלמה מזרחי (שמשון ת"א) 30 נק'
–. יעקב בלדב (מכבי נתניה) 30 נק'
–. רונן גבאי (מכבי נתניה) 30 נק'
–. שלמה אילוז (הפועל ב"ש) 30 נק'
–. אפרים דוידי (הפועל ב"ש) 30 נק'

ראש הפז

יהודה עמר (הפועל ת"א) – 2; וונדרמולן, סלקטר (בית"ר י-ם); דמתי, שוקרון (שמשון ת"א); מ. כהן, ר. כהן (מכבי פ"ת); יאני (הפועל כ"ס); בסון, לוין (הפועל פ"ת); ש. לוי (הפועל ת"א); נסים כהן, לביא, (בית"ר ת"א); בן־ברוך (צפרירים) – 1.

צהוב / אדום

מורחקים
1. אודי אשש (בית"ר י-ם)
–. יצחק נעמן (הפועל לוד)
–. חיים בר (מכבי נתניה)
–. ליאון פנסו (צפרירים)

שלושה צהובים
1. אוסמו הגדול (מ' חיפה)
–. ניר אלון (הפועל פ"ת)

שני צהובים
1. דידו (בית"ר י-ם)
–. רוני פרי (בני־יהודה)
–. שלמה מזרחי (שמשון)
–. אסי בר־שמעון (מ' פ"ת)
–. חלפון (מכבי נתניה)
–. אלעד קורן (מכבי נתניה)
–. מימוני (הפועל כ"ס)
–. ציון מרילי (מכבי חיפה)
–. בדניוק (הפועל פ"ת)
–. אריה מאיר (צפרירים)
–. שמעון מכלוף (צפרירים)

יובלות

הבלם הבין־לאומי של שמשון תל־אביב, נסים ברדה וחבר מנגד, אביגדם מליחי, קשר בני־יהודה, שהתעטמתו של־שום – בדרבי הפרברים – חגגו הופעה עגולה: ברדה הופיע בפעם ה־300 ואילו מליחי הסתפק ב־250 הופעות לינה.

חגג אתמול יובל צנוע במדי הליגה הארצית: אבי גולדה, במדי מכבי יפו – הופעה מספר 250.

הניחוש הנכון

1. בית"ת"א – מכ' חיפה	1
2. מכ' ת"א – מכ' פ"ת	1
3. הפ' ת"א – צפרירים	1
4. כפר־סבא – לוד	1
5. מכ' נתניה – בית"ר י-ם	2
6. בני־יהודה – שמשון	2
7. הפ' פ"ת – באר־שבע	1
8. חכה – בית"ר נתניה	1
9. יבנה – הפועל טבריה	2
10. הפועל י-ם – חדרה	1
11. רמת־עמידר – עכו	x
12. הפועל חיפה – יפו	1
13. בתים – שעריים	x
14. יהוד – הפועל ר"ג	1

המחזור הבא

מכבי חיפה – באר־שבע
שמשון – הפועל פ"ת
בית"ר י-ם – בני־יהודה
לוד – מכבי נתניה
צפרירים – כפר־סבא
מכבי פ"ת – הפועל ת"א
בית"ר ת"א – מכבי ת"א

ליגה לאומית – משחק מרכזי

ירושלים: אופרה מעונה אחרת

מכבי נתניה - בית"ר י-ם 3–1

מאת צבי קופמן

אחרי כל ניצחון־בסידרה, סיפרו עליהם שבחים. גם השתמשו ב"נתניה ועוד 13..." ולצד אמר לי: "תבוא בשבת, תראה את נתניה – ותתרשם". אז מצטרפים לשיירת האלפים. נכנסים מתוצים־מוד־נשפים פנימה, ועל כר־הדשא ראיתי לא את נתניה אלא את ירוש־לים בגדולתה. אפשר "להאשים" אותה שבגללה, במידה רבה, לא ראיתי את הנסים ונפלאות שפרצו כוחות על נתניה.

חד וחלק: גדולתה של האלופה היא הסיבה הישירה לניצחון הצודק והמרשים־המוחץ שלה, 3–1.

אבל צריך להיזהר מקטילת המובילה. כי, פרט לחולשה האי־שית והקבוצתית, המקרית, ביחוד בקישור, היא לא האמינה, כמו האלפים, שבית"ר מסוגלת לשחק כל־כך טוב ונבון. כמו באחד משיאי המרוץ שלה לאליפות. בעיקר לה, לבית"ר, צריך להודות על המשחק המרתק. רק לה אני רוצה להצדיע, על מה שעשתה בגוב הנתנייתי שבו רבץ הפעם אריה־של־נייר.

בית"ר לא פחדה ממנו. נתנה לנתניה להסתער בפתיחה. שלוש דקות. ואז נתן המוח פקודות. אותה חכמה מהשניה. ולא היה מור־גש כלל שאשש ושירזי אינם בהרכב. עד כדי כך.

לא ידוע מה ציווה עליהם שפיגלר לעשות. עשו כראה בדיוק מה שביקש – ואז צריך לשבח אותו. אין לשכוח: כמה מכוכביה אסור לכבול אותם בטאקטיקה. רק לסמוך עליהם. והיה על מי. שמואלי ניסול כהלכה את התקווה המדוברת ביותר, ששתקה אתמול. קדוש צינן את יגאל, עד יאוש וגירוש הצידה, וניצל פיר־צה תמוהה באגפו, כדי לתקוף, עד להפסקה. רק אז נודע לנתניה שהוא חופשי... קשרי ירושלים, שהשתלטו כל כל מרכז המגרש, שמרו ומיד חנקו להתקפות משורטטות.

ועל כל אלה ניצח אורי. לא נשמר בכלל. החל לעבוד מאחור, חילק מסירות מרשימות, בא לרחבה מבוהלת כמו אדון־המגרש, וגם כבש. גדול.

41. אבי כהן בעט לרוחב, סמי איפשר לכדור להגיע אל אורי וה־8 של בית"ר ירדו לפינה השמאלית הרחוקה. נתניה לא רגילה העונה לפגר. גם לא למה שקרה בדקה ה־58:

עונשין מ־20 מטר. החומה נעה קדימה. צהובים לחסן ולקורן. אורי בעט לחומה המתקדמת. עובדיה בן־יצחק שלף אדום לחיים בר: 5 דקות של מהומה עד שהמשחק חזר אל עצמו (על פירוש החוקה והחלטות השופט ראה ב"אדוני השופט", עמוד 2). ואז בעט אורי את העונשין – פנימה.

הדקה ה־58 החזירה את הצבע לנתניה. כדור שנהדף שמאלה מצא סוף־סוף את תקוה – והוא הרשית.

גם ב־10 שחקנים החליטה מכבי להתחיל ללחום. אבל, השקט הירושלמי, גם בהגנה, משחק הרוחב מרגל לדגל וההתפרשות הנ־פלאה, בלמו מיד את נתניה.

ואז (75)... אורי שילח שמאלה את רוקמן. החלוץ הנייד במגרש בעט לעבר השני וסמי בעט מן האוויר פנימה, כדי להשלים ניצ־חון־ענק של אלופה אמיתית, על מובילה המומה.

רגעים של התחלקות

מאת שאול לילוב

מעמדת התצפית הרעועה ביציע העי־תונות, נראה היה עובדיה בן־יצחק כמי שהאליבי שלו להימצאותו באיצטדיון מכבי נתניה מעורפל למדי. נרגע מוה: בן־יצחק עוד אצלי את הרושם ששעה קלה קודם לכן, בטיילו לתומו ברחוב, נטפלו אליו אנשים זרים ואנסוהו בלא אומר ודברים להידחק לתוך מדים שחו־רים, ענדו שעון־עצר על ידו, תקעו בפיו משרוקית ולבסוף הוליכוהו בפסקנות למגרש.

בא לא להתפלא אם התמונות המשונות של בן־יצחק על עמדת המיכה בעבודה המלווייה ועיתונאית, לאמור: המשיכה בשביתתכם הנבוכה, היזקו ואימצו, איזהכם במאבקכם הצודק. למען האמת, בן־יצחק ודאי חוזר ומבדך בינו לבין עצ־מו על דממת המסך, כי באין טלוויזיה אין גם מבט ספורט; ובאין מבט ספורט הוסרה איומת *דגע של מחלוקת*.

מבחינתו של בן־יצחק, זה לא היה רגע אחד של מחלוקת: אלה היו רגעים של התחלקות. אבל לא כך חשבו בסתר ליבם עשרות מספסי קירות אמיצים, כמעט כולם אוהדי בית"ר מתוסכלים שעשו דרך ארוכה ונתקלו בשערים נעו־לים, עד שאחזו אומץ ונתלו בגמישות משתבבת על החומות. מי אמר שהעם הזה לא עוסק בספורט.

לו היו נשאלים, החבר'ה האלה, היו ודאי מספקים גיבוי הולם ומיידי לבן־יצחק המעניק את בר־הורה, אלא שהם שהו סטודים־במולות דומים אין שופטים בעין אחת על שיוני משקל ובמשנהה מתחזקים מעים המקווה ומעליו הבוע־טות של החוק, שכידוע אינו רואה בעין יפה צפייה חופשית ללא תשלום הוגן. אותם לא התעצל, אילמלו איזמל ופטיש (ודאי מאבן), והחלו קודחים בחומה פתחי הצצה נוחים בשקדנות. ואם אין השוטרים מתרצים ומעלימים עין בסופו של דבר, חזקה על הקודחים שהם עומדים במלאכתם עד עצם הרג־עים האלה ממש.

כזו, כמדומה, היתה דרך הבריחה הנעוצה בסרט *הבריחה הגדולה*.

במבחנה הראשון והאמיתי, מכבי נת־ניה בשלה. לראשונה השנה, היא היתה הראשונה לספוג שער ולהידחק לעמדת פיגור; רק במצב הזה התברר שהיא עדיין חסרה בגוזה ה"דבק" ברגעי משבר.

על שלום תקוה אפשר להגיד כמעט הכל – אבל מנהיג הוא בינתיים לא. אור על שיוותה מכבי נתניה, בהתיפות לרגל מבונות, מרגיעה, שהיטל יוזמה ותהיה ההמיטסית במשחק. תקוה הוכיח שאין הוא האדם המתאים לשאת באחראיות הזו.

סמי מלכה מדלג על משוכה נתנייתית נמוכה צילם עדי אבישי

אם זה לא ברוה: אורי "מספר" ליציע בשתי אצבעות כמה כבש צילם עדי אבישי

מכבי נתניה	7	בית"ר ירושלים
שלום תקוה (65)		אורי מלמיליאן (41, 58), סמי מלכה (75).
המגרש בנתניה: 13,000 צופים.		שופט: עובדיה בן־יצחק.

מכבי נתניה		בית"ר ירושלים	
בלדב	5	יוסי מורדי	6
שמשון מנחם	6	אבי כהן	6
חיים בר – הורחק		חנן אזולאי	6
חסן	6	שמואלי	7
קורן	5	קדוש	7
חלפון	5	שוורץ	7
נבאי	5	דידו	7
(רתי לוי)		סמי מלכה	6
נציוני	5	מלמיליאן	8
לם	5	סלקמר	6
(שהרר סבס	6	רוקמן	6
יגאל מנחם	5		
תקוה	6		

עפרה חזה

אני במגרש

נערות, בואו־בואו לכדורגל - יש חתיכים

לא ידעתי מה הזמנתי על עצמי ברגע שהחלטתי לבקר במשחק בנתניה בין מכבי לבית"ר ירושלים. אלפים רבים של אוהדים, מכאן ומכאן, שיירות של מכוניות, חניגיות, הרגשה של עדלאידע. מגרשה של מכבי נתניה הוא סיפור יפה. כמו שירושלים הרים סביב לה, מגרש זה בתים סביב לו ומירפסות עמוסות באשכולות אדם, הצופים במשחק כדורגל, סטייל וי.איי.פי.

אך למרות כל הלחץ – כל הכבוד למשטרה, לאנשי הבטחון ולסדרנים. סדר מופתי. פה ושם שמלות, נערות, נשים, לא במספרים שהייתי רוצה שיהיו, אבל משהו מרע־נן.

שתי הקבוצות כבר על המגרש. הבולטים בין השחקנים הם שני בעלי־הבית, שלום תקוה מנתניה ואורי מלמיליאן מבית"ר. מי מהם יחייך בסוף המשחק? שניהם בחורי־חמד. בכלל, יותר ויותר אני מגלה חתיכים רבים בין שחקני הכ־דורגל, וכדאי לבנות לבוא ולראות.

מהנהלת מכבי נתניה מבקשים מהופני "סוליבן הקטן" וממני לומר משהו במיקרופון לקהל האלפים. משהו בזכות הספורט ההוגן וההגינות במשחק כדורגל. אנחנו אומרים והקהל מגיב באהדה רבה. הקהל הזה יודע, שמשחק יפה ועידוד היסטרי, ככל שיהיה, הוא בסך־הכל ספורט.

בית"ר ניצחה 1–3 והמשחק, בלשון המעטה, היה גברי מאוד. מלמיליאן זה משהו. אין צורך להוסיף. הבחור הזה, לבד מהיותו כדורגלן בחסד, הוא גם בן־אדם. והוא הוכיח זאת בכל שלבי המשחק. גם כשמפעם בפעם כיסחו אותו לא בחביבות יתירה, הוא חייך, חיבק את זה שבעט בו והקהל אהב אותו ומחא כפיים. מנגד היו לשלום תקוה רגעים יפים, בעיקר בתחילת המשחק.

בסוף המשחק הייתי עדה למחזה מרהיב ביופיו. קהל האלפים עמד ומחא כפיים, ודקות ארוכות סירב לצאת מן המגרש. קצין משטרה סימפטי שעמד לידי, אמר: "נו, שיילכו כבר הביתה. ההצגה נגמרה". ואני חושבת, שההצ־גה רק התחילה. לכל אוהד חשוב שקבוצתו תנצח, ובמש־חק הזה אוהדי שתי הקבוצות הפגינו בגרות יוצאת מן הכ־לל והפכו את המשחק הזה לחוויה אמיתית.

חג שמח!

רציתי לברוח מהמגרש בנתניה אבל כלאו אותי

מאת אבי מלר

"די, לך מפה, אתה והתער־דות שלך", גער בי השוטר כא־שר שאלתי אם יוכל לפתוח את השער המפריד בין היצי־עים כדי שאפלס את דרכי לעמדת הש.ב. הקרויה משום מה "תא עיתונות" בנתניה.

ויתרתי על הרעיון. הכוח שהיה לי אתמול למלחמות על זכותו של העיתונאי למלא את תפקידו, נסחט מהר מאוד בנתניה.

בתחילה, בכניסה לשערים 3 ו־4, כאשר שעה שלמה לפני תחילת המשחק מקקו בעלי תפקידים וכרטיסים להרבה מרץ, כשגופי ותחתוניים כדי להגיע אל הכוך הצר שנקרא כניסה והוסום בידי סדרנים שוקדים וגברתנים. מה הפלא שבמוץ נשארו גם אחרי השרי־קה עשרות ואולי מאות אוהדי כרטיסים.

אבל למי שחדר פנימה, אל המבצר האטום, לא היתה שום סיבה לשחרר אנחת רווחה. להיפך.

על כל פיסת מ"ר נדחקו עשרה אוהדי כדורגל, עם 12 דעות ו־14 דרישות. השוטרים ואנשי משמר־הגבול שהופקדו לשמור שהשערים בין היצי־עים יישארו סגורים, צרחו, הד־היו, והיכו ללא הבחנה.

ראיתי ילד בן שמונה שהושלך לקרקע בזעם בידי איש משמר־גבול משתולל ורק בנס לא נרמס ברגלי הסובבים אותו.

כל אימת ששער מפריד נפ־תח מסיבה כלשהי, ניסה נחיל־אדם לפרוץ דרכו בכוח. כך היה גם בשערי הכניסה, לשם הזעקה תיגבורת לאחר שהמון זועם איים לפרוץ את הברזל הכחול על גופם של השוטרים.

המיץ יצא. לא היה לי חשק וכוח לראות משחק בתנאים שכאלה ולאחר המחזות הללו. רציתי הביתה. אבל גם מישא־לה זו הושבה בשלילה. "הש־תגעת? לצאת עכשיו? השערים נעולים ואנו נפתח אותם רק בסוף המשחק".

כלוא בנתניה נשארתי לצ־פות במשחק דרך חרך בגדר וב־גד רצמי.

במחשבה שניה אולי זה מגיע לי. לפני כשנתיים נאלצ־תי לאכול חול ולזחול בתחת לחומה כדי להיכנס לאותו מג־רש. נדרתי כי לא אחזור לשם. השיפוצים שנעשו בנתניה, שיכנעו אותי להתיר את הש־בועה.

שגיאה.

הטבלה הלאומית

נבחרת השבוע

מלך השערים

מצטיינים

ראש הפנ

צהוב / אדום

יבלות

המחזור הבא

מושיקו ושחר מאותתים לנתניה

שער בסיסי בקרב־מגע

מאת אבי מורגנשטרן

מאמן הנבחרת הלאומית, מיחיץ', ישב אתמול ביציעי הפלסטיק של איצטדיון רמת־גן. עופר פביאן ומשה מרכוס היו אמורים לערוך בחינות כניסה למדים הלאומיים. הוא בא, ראה, ועכשיו יש לו כאב ראש הרבה יותר גדול. מרכוס בכושר בינוני מינוס. פביאן, למרות שמקרין ביטחון, ספג שלושה שערים והציג משחק פושר. מיחיץ' ממשיך לנדוד.

החצי הראשון של המשחק בין מכבי ת"א לאחות הצעירה מפתח־תקוה, הזכיר לרבים סצינות אותנטיות מסדרת הנינג'ה. ג'ק מנסל הציג את חבורת הלוחמים. כאילו שסטלונה התפנה השבוע מסצינות הצילום לרמבו 100, והעביר לחבורה הצעירים שיעור ראשוני בקרבות מגע. בעיטות בשחקנים, התעפפויות. מילת הקוד היא: לחימה.

מכבי תל־אביב, שרבים כבר מכתירים אותה העונה כאלופה הכמעט בטוחה של הליגה, הוכיחה בחצי הראשון שהיא מסוגלת להציג יכולת משעממת. מלבד בעיטת התרנה של בראל שזעזעה את הרשת, המשקוף, והביטחון של פביאן, לא היה מה לראות. בראל עצמו מזכיר בבעיטותיו לרחבה, טנק שדוהר על ג'בלאות מאובקים. אוהדים סורבים קוראים לו "מרכבה".

החצי השני נפתח כשרבים כבר הדליקו מנועים בדרך הביתה. ברגע שמכבי תל־אביב עלתה ליתרון, נפתח המסך. לפתע נעלמו כל הצללים ובמקומם עלו סוף סוף שחקני כדורגל שהציגו משחק שוטף, שסחט מחיאות כפיים אפילו ממנהל קר רוח דוגמת גיורא שפיגל.

מנסל מצידו ישב על הספסל. לא זז מילימטר. הוא צפה בקור־רוח בריטי טיפוסי, באפרוחים שלו, מנסים לעשות משהו עם חלוץ וחצי. רצים עד טיפת הזיעה האחרונה. אבל זה לא הספיק. מנסל בונה קבוצה, שפיגל לא מחכה לשנה הבאה. הם רוצים להביא את ההיסטוריה עכשיו.

מכבי ת"א - מכבי פ"ת 1–3

מאת אלכס פרלסמן

החימום שהחל לערוך הקשר אלון נתן (חולה בשפעת) בפאתי המגרש בפתיחות המחצית השניה, נתן את האות הפסיכולוגי לדמות החדשה שלבשה לפתע מכבי ת"א. מקבוצה שעד אז התאימה עצמה לדמותה העלובה של יריבתה, מכבי פ"ת, מה שהתבטא בתוצאה (1-1), הפכה המארחת את עורה והתגלתה שוב כמי שיש לה יומרות מוצדקות לבעלת תואר הקבוצה האיכותית והמהנה ביותר השנה. לולו וצרפתי החלו לנוע כבספית, טבק הזכיר כי פריצות מהירות הן עדיין נחלת חלקו. וכך יכלה ת"א לנצח בצדק, 3-1, להגיע למצבי הבקעה נוספים, ולהתקרב לנתניה שבפיסגה.

פ"ת, לפי אתמול, תתמודד נגד הירידה. ומפתיע שהיא הגיעה לר"נ בלתי מנוצחת. לחימה של אז'ובל ונסיונות פריצה של מוסלי היה הסימפטומים החיוביים היחידים אצלה. משחקה האגרסיבי וחסר הברק לא יצמיח לה אוהדים. ניכר חסרונו של מנהיג.

ת"א נהנתה מיכולת אישית גבוהה של קשרה גריאני, היחיד שהצטיין עד להפסקה, ובהמשך בישל את השערים. גם שחר בראל בלט, בפריצות עצמה ובשער הנהדר הראשון מבין השניים שהבקיע.

רפי כהן העלה את פ"ת ליתרון, לאחר שמרכוס כשל בניסיון הדיפת כדור של אז'ובל. יציאה אמיצה של מרכוס לעבר מוסלי מנעה 0-2 בדקה ה-23. כעבור 4 דקות מסר גולדברג לבראל, וזה ירה מ־20 מטר אל החיבורים, 1-1.

טבק קבע 1-2 בבעיטה מהרחבה ובראל השלים את השלישייה בכדור שבעט מ־7 מ', כאשר המגן מאיר כהן נכשל בניסיון הרחקה מקו השער.

מכבי ת"א שחר בראל (27, 65), בני טבק (51). איצטדיון ר"ג: 5000 צופים. **6** **מכבי פ"ת** רפי כהן (17).

מכבי ת"א		מכבי פ"ת	
מרכוס	5	פביאן	4
קרייס	5	מאיר כהן	4
גולדברג	6	תמיר דיאל	4
שמשטוב	5	שרון צופין	4
איתן לוי	5	דאן	4
צרפתי	6	אבימל	4
לנדו	6	(אלון ירוחם)	
גריאני	7	אז'ובל	6
סיקי כהן	5	אלישע לוי	4
(אלון נתן	5)	שימקוביץ	4
		(רן בקשטיין	4)
טבק	6		
בראל	7	מוסלי	5
(גורדון)		רפי כהן	5

פביאן חוסם את בראל, כובש הצמד צילום עודד מילשטיין

בום של שמואל, אבל איפה הפועל?

הפועל ת"א - צפרירים 1–2

מאת אלי קמיר

ויש עוד אנשים שהלכו מרוצים. עשה להם משהו הניצחון הזה. לפחות לשבוע. אני רק מקווה בשבילם שלא יותר, באמת לא יותר. ניצחון על צפרירים, עם יכולת כמו שהציג השוער שלהם, ביטרן, השער שספג אלטר ובכלל, היכולת של הקבוצה גם אחרי ניפויו מן ההרכב של הוותיק יעקב אקהויז, לטובת הצעירים "הרעננים", בהחלט לא מעודדת. ואני מה שנקרא עדין. עדין מאוד.

הפועל תל־אביב דאגה לבשר השבוע על רוח חדשה בקבוצה. לא עוד 'יאנקה', שוב שבתאי לוי, שוב גילי לנדאו. כן, גם רפי שמואל בהרכב. רוח. רק שהרוח הזו לא תצטרך להביא לנו גשמים השנה. שאבי אמנם הבקיע, שיחק לא רע. רפי שמואל הדביק בום מ־25 מטרים לבין החיבורים אבל הפועל, איפה הפועל? בדקות הראשונות ניסה אליאור ברנס לארגן אותה, כמו גם יהודה עמר שבא מאחור. זהו.

לצפרירים חשוב היה לנצח. קודם כל המצב שלהם בטבלה. שנית, היריב. משהו כמו אחות גדולה. יעקב ביטרן שדאג בעבר לשמור בעקביות על ספסלה של ת"א מפני לכלוך או התקררות, רצה מאוד להצליח. כנראה שיותר מדי. נראה את הגבר שיציע השבוע לביטרן לצאת לבלות. הבחור פשוט עורר חמלה אתמול. חוליית הקישור לא עבדה כלל, ובשער היתרון שכבשה הקבוצה מרגלי בן־ברוך לא היה מעורב אף אחד משחקני חוליה זו.

פיצוי על הכל נתן רפי שמואל, שלאחר שער המשווה של שבתאי לוי שילח בדקה ה 45 כדור חזק שלקבוצתו הביא את הנקודות ולנו את הכוח להמשיך ולבקר בכדורגל.

הפועל ת"א שבתאי לוי (39), רפי שמואל (45). בלומפילד: 3000 צופים. **5** **צפרירים חולון** מרקו בלברוך (30). שופט: יהושע לזיה

הפועל ת"א		צפרירים חולון	
אלטר	4	בימרן	4
עמר	5	ניל דמוני	5
זאנה	5	יעקובי	5
סגל	5	אלי כהן	5
הרשקוביץ	5	מבלוף	5
אלי כהן	5	בני דסתי	4
רפי שמואל	6	אריה מאיר	4
ברנס	4	(ליברמן)	
(לנדאו)		בלברוך	5
ארמה	5	פרחן	4
ברשימריה	4	רונן הכל	4
שבתאי לוי	5	(עברוני)	
(רובין)		שקרוקה	4

על דברים שקלקלו את הטעם

מאת עמי כברי

כמה וכמה דברים שקלקלו את הטעם, אתמול בבלומפילד. היו, אגב, דברים אחרים שמילאו את הפה באותו טעם. להם יקדיש מישהו אחר רשימה אחרת, בפעם אחרת.

רפי שמואל. בדקה ה־45 יוצא לו, לרפי, מהרגל, כדור חד, יפה, כמו שהקהל אוהב, ונוחת עמוק מאחורי גבו של ביטרן. 10 דקות עוברות, מחצית אחרת. אז כבר מתגנבות כמה סיבות לחשוש שהשער הזה היה מתנה של מזל. את הקרדיט שהעניק לו הקהל ברוחב־לב בזבז רפי במחצית השניה על בעיטות סתמיות, עצירות כדור שהיו מביכות כדורגלן נוער, ואז נעלם.

אליאור ברנס. בא לי לומר אייל אקשטיין. מצטלצל על הלשון כשרואים את אליאור בדקות המתות. יש לו לאליאור אופי מהסרטים. את הצניעות והשקט שלו הייתי מחלק כמתנת שי של ההתאחדות לכל כדורגלני הלאומית, לקראת השנה החדשה. במחצית הראשונה ברנס השתלב היטב במשחקה של הפועל, הגיע כדור עם יהודה עמר, אבל בשניה כבר יצא מכלל איפוס. מותר, לדעתי, להמר עכשיו, אחרי שנגמר הטראראם, שלא נולד לנו כוכב עליון, והכדורגל שלנו ימשיך לקנא בהתגלויות שמעבר לים.

צמוד־צמוד: מכלוף (מימין) ושבתאי לוי שהישווה ל־1-1 צילום צביקה ישראלי

שלוש חבילות שי לחג

כפר־סבא - הפועל לוד 0–3

מאת איתן אורטסמן

אם אתה מאמן שקבוצתו זקוקה לנקודות כמו אוויר לנשימה, וההגרלה מזמנת לך את הפועל לוד – מצבך טוב. זה מה שקרה אתמול לשמעון שנהר והניכיה. הפועל לוד באה לאיצטדיון המרשים בכפ"ס, שילמה את מחיר חוסר ההכנה בפגרה ולאחריה, ספגה רק שלושה שערים, תוך שהיא מאפשרת למארחיה לקנות בזול ובקלות את "מצרך השבוע".

מבחינה כלכלית היה לכ"ס עונג־שבת: ניצחון שני העונה, שלוש נקודות ויחס שערים חלק. אולם מנקודת מבט ספורטיבית, הרי הישג מרשים מול יריב כהפועל לוד יכול להיחשב רק ניצחון בהפרש של תשעה או עשרה שערים, דבר שהיה בהישג רגליהם וראשיהם של המארחים, על פי ההזדמנויות החלומיות *להבקעה.*

הפועל לוד, עם הגנה מרובת־פרצות, שבה רק השוער טריקי הראה משהו, וההתקפה שהציגה מאזן עלוב של אפס בעיטות לשער, יכולה לרשום עוד ציון דרך במעבר לליגה הארצית.

ואם לא די להפועל לוד בצרותיה, הרי ש־11 דקות לאחר הפתיחה הסתבכה הקבוצה גם עם אלילת המזל: השוער טריקי אינגף בעיטתו של מייקל יפה, הכדור פגע ביובל ברדוגו וחדר לרשת, כשער עצמי. ארבע דקות לאחר מכן, בא אלי יאני, להזכירכם מי מלך השערים של העונה שעברה, השיג שער ראשון העונה (0-2), וביציעים כבר החלו לחשב כמה עוד תבקיע כפ"ס. אבל הכיבוש השלישי בא רק דקה אחת (65) לאחר שרשמנו היסטוריה קטנה: הופעת בכורה של אורן מוחרר (16.5) מכוכבי נבחרת הנערים.

דקה לאחר כניסתו הגיש מוחרר כדור ליאני, שהוכשל ברחבה, והעניש את מכשילו מהנקודה הלבנה, 3-0. אופיר הלל, כשרון מבטיח, הצמיד כדור אדיר למשקוף, לעיני אחיו יגאל משמשון. בזאת תם הרומן הקצר של כפ"ס עם השער הלודאי.

הפועל כפר־סבא יובל ברדוגו (11, עצמי), אלי יאני (15, 65). האיצטדיון בכפ"ס: 2000 צופים. **5** **הפועל לוד** שופט: שבדיה צבי.

הפועל כפר־סבא		הפועל לוד	
שמיר	5	מריקי	5
אופיר הלל	6	ברדוגו	4
פרטלי	5	גושן	5
רבינוביץ'	5	דרעי	4
איינשטיין	5	ססילה	4
סימון	4	עופר שפרית	4
פולבר	4	(סורוך)	
(סימוני)		יעקב הלל	4
יפה	6	סיפבון	4
רבים	5	(אבי שיפרית	4)
		בקסטס	4
מהר	4		
(סוחרר)		מאיה	4
יאני	6	ספרנזה	4

ושוב: באר־שבע טובה, אבל...

הפועל פ"ת - באר־שבע 0–1

מאת אביעד פוהורילס

די. מספיק. נמאס כבר לשמוע שהפועל באר־שבע קבוצה טובה. אתמול באיצטדיון בפ"ת, ראו 3,000 צופים שהיא יותר מטובה. אבל... עוד אחת מהופעות החוץ הטובות שלה הסתיימה בתוצאה 1-0. למי? כמובן, להפועל פתח־תקוה...

קשה לתת הסבר מקצועי למה שהתרחש אתמול על כר הדשא. פתיחה מהממת של האורחים העמידה בלחץ עצום את הגנת פ"ת, ובראשה את רוני ג'רבי המצויין, שאפשר לסדר לו בשקט מישרה של מציל בחוף הים של פ"ת...

אם היו יורדות הקבוצות למנוחת המחצית ב־2-0, או אפילו ב־3-0 לבאר־שבע, לא היינו רואים יותר מדי פתח־תקוואים תלויים על הגדר. השאר היו שוכבים על הריצפה ומודים לאל שדיאמנט כבר שרק למנוחה... לא מאמינים? תשאלו שם. שכחתם שמדובר בב"ש, קבוצה של נאיבים שדואגת איך תיראה התיסרוקת שלה במראה, אבל שוכחת את העיקר. להדליק את האור.

אילוז פתח בדקה השלישית, בבעיטה גבוהה משלושה מטר שהגיעה למפעל עץ הזית. אחר־כך הצטרפו לחגיגה ביטון, אוחנה וצרפתי, שבעיטותיהם הוסיפו לשרוק ליד המשקוף של ג'רבי, לפחות כמו המשרוקית של דיאמנט. מאיר צרפתי הבהיר למשתאים ביציעים עד כמה הוא מוכשר. פ"ת? שום דבר. מלבד עמוד בלתי ניתן למעבר בדמותו של בורניק הוותיק והטוב, והמציל מאחור שעליו כבר דיברנו, התקשנו להתלהב.

כמעט שכחנו. בין כל ההחמצות נפל גם שער. דווקא בצד השני. איך לא. דקה 54. אלון חזן שנכנס במחצית שניה והפיח מעט חיים בקרב חבריו, הרים מימין ומני בסון נגח לקורה הימנית של אנטמן ולרשת – 0-1 לפתח־תקוה.

רבינוף? לוין? חזן? מי צריך כשיש באר־שבע...

הפועל פ"ת מני בסון (54). המגרש בפ"ת: 3000 צופים. **6** **הפועל באר־שבע** שופט: יוסף דיאמנט.

הפועל פ"ת		הפועל באר־שבע	
רוני ג'רבי	7	אנטמן	5
קאשורלי	5	בקחום	5
בורניק	7	דידי	6
ניר אלון	5	אילוז	6
ניא לוי	5	גונן	6
קייסי	4	דהאן	5
סהפר	4	(וייצמן	5)
(חזן	6)	חיון	6
אליהי	5	צרפתי	7
שושני	6	עורן	5
בסון	5	ביטון	5
(רבינוף)		(עוזי שמואל)	
לוין	5	יובל אוחנה	5

בני־יהודה בצרות. מיום שישי בצרות גדולות

בני־יהודה - שמשון 2–1

מאת אייל יצחקי

בני־יהודה בצרות, והצרות מתחילות להיות גדולות. ביום שישי התברר שהבעיה של הקבוצה היא לא רק בקישור, למרות שזו בעייתה העיקרית. מתחיל מההגנה. ההגנה של בני־יהודה, עם השוער יעקב אסיאג, נתנה לשמשון תל־אביב שני גולים במתנה.

אפשר להתלהב מהמקום בו נפגשו הכדור והרשת בשעריהם של יום־טוב שוקרון וגדעון דמתי, אבל אסור לשחקני בני־יהודה לשכוח את החודים שהשאירו את הנוגחים לבדם, ואת הדרך הארוכה שעשה הכדור עד שפגש ברשת. גם ההתקפה של בני־יהודה חלשה. כמה דקות של גורדנה, פחות מזה מאייזנברג, וזה הכל.

יתרונה הגדול של שמשון, שניצחה ביום שישי 2–1, ובצדק, היה בקישור. בכל 90 הדקות היתה לשמשון שליטה ברורה במרכז המגרש. הקישור השמשוני היה אגרסיווי יותר, והצטרף מהר לשחקני ההתקפה שלו. מה שלא עשו קשרי בני־יהודה. תוסיפו לזה משחק חלש של דוד סלמן, ואת העובדה שמשה עלו לא שיחק, ותקבלו תמונת התקפה עגומה של השכונה.

שמשון שיחקה טוב. ההגנה שלה הסתדרה די בקלות וההתקפה המדוללת של בני־יהודה. הקישור, כאמור, היה המפתח לניצחון. גידי דמתי ושלמה אדרי היו פעילים מאוד, ולמעשה עזרו לקישור לתקוף.

דקה 12, ושמשון ביתרון. מזרחי הגביה, פרי נגח לאחור כדי להרחיק מהשער, ויום־טוב שוקרון נגח כדור קשתי מ־15 מטר – היישר לפינה הרחוקה, ו־1–0 לשמשון.

דוביד שוייצר קם מהספסל והתחיל לצעוק. אחרי שתי דקות נתן לו דוד גורדנה גלולת הרגעה. אלקבץ קלט כדור שנהדף על־ידי חדד, ועשה מה שצריך. במסירה טובה הוא השאיר את גורדנה מול חדד, גורדנה שלח את הכדור לרשת, ול־1–1.

המחצית השניה היתה משעממת יותר, אבל את שמשון זה לא עניין. הם אהבו את הדקה ה־52, בעיטת שוער של חדד עברה דרך ראשו של שלמה אדרי, הגיעה לראשו של גדעון דמתי, ומשם, מרחק 12־13 מטר מהשער, נשלח הכדור במסלול קשתי וארוך לרשת, 2–1 לשמשון.

ועוד משהו. טילינגר שפט גרוע, חוק יתרון? הצחקתם, ניידותו הגומתם.

הזקן של שמשון ת"א, גידי דמתי, חזר מפציעה, כבש שער והיה שותף ביום שישי לנצחון הבכורה של קבוצתו על בני־יהודה. בתצלום: דמתי (מימין) חולף על־פני רוני פרי ואבינועם מליחי (שוכב) צילם גרי אברמוביץ

מאיגרא רמא...

מאת אילן שטרסברג

מי שהעניקה לליגה בעונה החולפת כמות ניכרת של תבלין מעורר־תיאבון, היפשה העונה "רק" צעד קטן אחד לפנים, מתפשת עתה באפונש כיצד לא להשמט במורד. חמישה מחזורים תמימים, וסגנית האלופה, בני־יהודה, עדיין תרה בנרות אחר ניצחון בעולין.

דרבי הפרברים התל־אביבי נדד לגלות רמת־גן, ושמשון רשמה ניצחון בבורה בזכות מלאה. ועכשיו, שוב אין זה פופולארי וגם לא בריא במיוחד להיות עסקן ו/או מאמן ואף מסקר של ההובים המתוסכלים, שקהלם ושמע קרוב לנקודת רתיחה. "סידור העבודה" בהבאת הזווית האישית בעמוד זה בין עמיתי, אבי מלר, והתוהם מעלה, שועשה בתום המשחק הנושא, היה – הוא יתרכז בשמשון המשתפרת, ואני בבני־יהודה הכואבת – מה שיעניק לו, מן הסתם, ליל שבת מהנה ונינוח יותר.

לא שהכל קודר בבני־יהודה. אבל כדור היעף ששילח אייזנברג בפיזור־ראש לשחקים, מסוגל לזעזע ראשים בבני־יהודה. ועם השאגות של שוייצר שסבב על הקו בתנועות נוורוטיות, התנורה בדציבלים של קילוח הקללות הבוטות והאיומים הקולניים מצד אוהדי הזהובים לעבר ההנהלה והמאמן.

יש ויש לו חומר גלם צעיר ורענן מן משובח, חלקו טעון יותר עיבוד חלקו פחות, אך אותן תמורות דראסטיות בזמנה (עזיבת טבל ואדיב) ובקישור (בכ"ל דיין) פגעים, ביינתיים, בדפוסי התפקוד שנוצרו ונסגרים לטוב. הבלמים אלקבץ הנקשה ופרי עדיין אינם יוצרים שקט ועשייתי ברחבתם, מה שמונע איזון וביטחון משאר המערכים. פרי נצמד לדמתי שהחלים משבר באפו, אך לא נגל מהחלוץ את תושי הריח להבקעה. דמתי גבר עליו באוויר גוגת שער ניצחון. אפשר בהחלט שהדברים היתבטאו בדרך שבה טפג אסיאג המצטיין בדרך־כלל את השערים.

כשר ופני נוודות סבירים מאפשרים לקבוצה עיבוי ההגנה ופריסה מהירה קדימה. גורדנה המפולפל ואייזנברג קל־הרגליים בנויים להדירות־פתע לתחום היריב במינימום מהלכים. אך לקישור הדק – אייל חיים ורוני מאיר, בשיתוף יוסי מנד ומליחי – ברוחת אנרגיה רבה על פיזור ומהלכי סרק. הוא נעדר עמוד שידרה ויינש תכופות את החוד שאבד בעורף שמשון.

אך הקוות השכונה מבוגה גם בשל אי־ניצול מצבים. זה המשחק. גם כך נראו בבני־יהודה אותות בזורים, טעוני אורך־רוח, המספקים סיבות לאפסימיות בהמשך.

אלקבץ - ממציא הנסיוב נגד מגפת הצהבת־אדמת

מאת אבי מלר

והרי ידיעה מרתקת שנחתה על שולחן המערכת: דקות ספורות לפני המפגש בני־יהודה – שמשון, קיבל בלם בני־יהודה, ראובן אלקבץ, חיסון כפול נגד צהבת ואדמת. כתבנו לענייני מדע מוסר כי תעלומה אפפה את החלטתו של אלקבץ להחדיר את הנאסיוב הנ"ל לעורקיו בעיתוי כה מוזר, אך בתום 90 דקות הוסר הסטוה מעל הפרשה, והתבהרה סופית גם יעדו של התרכיב: למרות שבמחצית הראשונה ירק אלקבץ על יגאל הלל ושיגר לעברו מטר קללות קולני – הוא לא הוצהב, ואף על פי שבמחצית השניה החליט אותו אלקבץ להשתמש במרפקו על מנת לבדוק את חוזק צלעותיו של הלל – לא נראה הכרטיס האדום כלל בסביבה.

כתבנו מציין כי באיגוד השופטים מתכוונים לפעול נגד ההצלחה חסרת התקדים של החיסון, בהמלצה לחברים לשתות לפני כל משחק הרבה מיץ גזר וליטול כדור או שניים נגד נמנמת. לחילופין, העלה בר־סמכא באיגוד, הצעה לנטרל את השפעת החיסון השחקני על־ידי החלפת צבעי כרטיסי האזהרה לכתום וירוק, למשל.

באשר להשפעת הפרשה על תוצאת המשחק, נמסר לנו מורינסר כי רק בעזרת כוח מוגבר ומיומן של קציני קישור מחטיבת שמשון, נמנע במגרש עול ספורטיווי, והתרגיל הסתיים בניצחון הטובים. בפיקודו של גנרל אבינועם עובדיה, ובסיוע של אלוף־משנה מוטו מזרחי (בעיקר בגל ההסתערות הראשון שארך 45 דקות), ובעזרת עבודת שטח נמרצת של יגאל הלל ויום־טוב שוקרון (כשמו כן היה לו), הוכיחה רביעיית קציני הקישור של שמשון שגם ג'ובניקים עוסקים בעבודות מסוכנות (אלקבץ...) וזקוקים לחריצות, הקרבה, שאר־רוח, וחדירות אל בין קווי האוייב, כדי להשיג את המטרה.

מקור בכיר שצפה בתרגיל טען בסופו כי אילו היה כוח הפריצה של הוטיבה – גדעון דמתי ויוסי אדרי – ניזון שלשום באותה מסירות ומיומנות שהופגנה ע"י קשריו, ייתכן שכיבוש העד היה מושג במהירות שיא ותוך השפלת היריב.

לסיום, מבקש סופרנו לא להשמיט את תרומתו של הש.ג. אבי חדד, לניצחון. הלה, מעמדתו העורפית, חימש את חברו דמתי בכדור אחד שהיה גורלי למשימת ההבקעה הסופית.

בני־יהודה		שמשון	
דוד גורדנה (14)		יום־טוב שוקרון (12), גדעון דמתי (52)	
ויומר: 3500 צופים.		שופט: יאיר טילינגר	
אסיאג	4	אבי חדד	6
סלמן	4	דהרי	5
אלקבץ	5	ברדה	6
פרי	5	שמעונוב	5
גיא שרעבי	5	הלוי	6
מליחי	4	שלמה מזרחי	7
אייל חיים	4	יגאל הלל	5
(וחזי שירזי)		אבינועם עובדיה	7
רוני מאיר	4		
(ירמי לוי)		שוקרון	7
סרור	5	דמתי	5
		(ויוסי כהן)	
גורדנה	5	יוסי אדרי	5
אייזנברג	4	(ואורי כהן)	

...וזה היה בסך־הכל ניצחון מינימלי

בית"ר ת"א - מכבי חיפה 0–1

מאת בועז ביסמוט

דיברו עליו במחצית. אמרו שהוא האיש שחייב לעשות צדק ברמת־גן. לשים את הכדור בפנים, כדי להעניק את הניצחון לבית"ר תל־אביב. על חיפה לא דיברו כלל. רצו אולי להגיד משהו, אבל לא היה מה. בסוף המשחק ביקשו, אותם דברנים, לקבל דיפלומה של נביא. אמרו ירון כהן יבקיע. צדקו.

בית"ר ת"א קבוצת צמרת העונה (עד כה, לפחות). מפתיע? לא. יש לה השנה את הכלים להגיע רחוק. מי יודע, אולי אפילו... הכל תלוי ביציבות ובאופי השחקנים. הניצחון 1–0 על חיפה היה מינימלי מדי. אפשר היה להבקיע עוד כמה שערים, למרות שלראשונה העונה הם לא בעטו מהנקודה הלבנה.

שריקת הפתיחה של השופט חיים לפקוביץ' עדיין עשתה לנו שמת באוזן, כשבית"ר כבר החלה במתקפה על שערו של גינצבורג. עד הדקה השלישית, כבר רשמנו שלוש נסירנות הבקעה של הבית"רים. שלושתם של תגר.

גם אחרי הדקה ההיא המשיכה בית"ר לשלוט במשחק. חוליית הקישור שלה, בראשות הכהנים נסים את ניסן, עשותה את כל ההבדל בין שתי הקבוצות. זאהי ארמלי ועופר מזרחי היו ברצון מתחלפים עם חלוצי בית"ר.

הקישור של חיפה, לעומת זאת, היה בחזקת נעלם. דניאל בריאלובסקי, האיש שאמור לסחוף את חיפה קדימה, בקושי סחף את עצמו. אפילו ההתלהבות שכה אפיינה אותו, נמוגה. ליאור רוזנטל והבינלאומי ניר קלינגר היו על הבגרש, וזהו. רק רפי אוסמו הקטן ניסה פה ושם להיות משהו בקבוצתו. בדקה ה־20 זה כמעט הצליח.

אוסמו חלף על פני אבן־צור והגביה לרחבה. עופר מזרחי, מול שער ריק, היה צריך רק לנגוח פנימה.

חמש דקות לפני סיום המחצית, גם לבית"ר ניתנה הזדמנות להוכיח כיצד היא יודעת להחמיץ. אדרי בעט, גינצבורג הדף. הכדור התגלגל לו לאורך קו השער. תגר צריך היה רק לדחוף רגל, אולם הבלם דוד לוי הראה לו איך עושים זאת מהר יותר.

במחצית השניה לא השתנה הרבה. מאמן חיפה צירף את שלום לוי במקומו של מזרחי (מזרחי זה, אם לא כבש אז, בדקה ה־20, קשה לראות אותו כובש אי פעם). לוי השתלב מהר מאוד ברכבת השחקנים של חבריו.

ואז באה לה הדקה ה־80. מגן בית"ר, שבתאי טורס, שמחלק יפה את כוחו בין עבודת ההגנה וסיוע להלוצים, הגביה לניסן כהן. זה, בהאוויר, מסר לירון כהן שסגר עניין.

בית"ר ת"א		מכבי חיפה	
ירון כהן (80).		שופט: חיים ליפקוביץ'.	
איצטדיון ר"ג: 5000 צופים.			
ליברמן	5	גינצבורג	5
טורס	6	אהרוני	5
יעקב כהן	6	דוד לוי	4
שלומי שמר	5	אוסמו הגדול	4
אבן־צור	5	מרלי	4
		איתי מרדכי	
צמח	5		
אדרי	5	ניר קלינגר	4
(עמרן)		רוזנטל	4
נסים כהן	6	בריאלובסקי	4
ניסן כהן	6	אוסמו הקטן	5
ירון כהן	6	ארמלי	4
תגר	5	עופר מזרחי	4
		(שלום לוי	4)

ירון כהן צוהל לאחר שכבש את שער הנצחון מול חיפה צילם עודד מילשטיין

היכל התרבות של בית"ר תל־אביב

מאת עמנואל רוזן

בית"ר תל אביב כבר רגילה לזה – לשחק ללא לחץ קהל, ללא הבוז הארוך הבלווה איבוד־כדור מרגיז, ללא העידוד המחייב להמשיך במיתקפה אחרי שער יתרון, ללא העיצות של האוהדים החמים מהיציע. בדרך כלל נוטים לכתוב על תרומתו של הקהל המגיע לתנופתה של הקבוצה במגרש. אבל אם תשאלו את בית"ר תל אביב, אני בטוח שיספרו לכם שם שלפעמים עדיף לשחק בשקט, בשלווה, בלי מתח מיותר, בלי עצבים, ושהגיגבר כבר ישבור את הראש.

בית"ר תל אביב אולי כבר רגילה לזה, אבל אותי זה מוציא מהכלים. השקט התרבותי הזה, מחיאות הכפיים המנומסות, הליאות, כלכך חביב ונוח שאפשר להשתגע. אני מביט מסביב ורואה את האנשים שנכנסים ליציע בצעדים נינוחים, באים למיפגש חברתי מהנה של שבת אחר־הצהריים. אני אפילו שם לב שהם מקפידים בלבושם, חולצות מגוהצות ונקיות, חגורה במכנסיים, מיטב האופנה. שקט חרישי באצטדיון, וכל זה כשמכבי חיפה על הדשא (או לפחות משהו שמתחזה כמכבי חיפה) ומכבי תל־אביב בדרך.

לאורך הקווים, הילדים־מביאי־הכדורים בתלבושתה של יובנטוס שולחים אותי על כנפי הדימיון לאיטליה. טרחוקה מכאן רק 4 שעות טיסה. אני שואל את עצמי כיצד היה נראה שער מלהיב של רובנדו פורצו אל מול יציעים הלוגרשינה באלה של רמת־גן. האם גם אז הלב היה מגביר פעימותיו ולחץ הדם תופס גובה מסוכן? מזלו של פורצו שהוא לא צריך להשיב על השאלה הזאת.

בית"ר תל אביב אולי כבר רגילה לזה, אבל נדמה לי שהשנה דווקא קבוצה זו מהווה סיבה טובה לצאת מהאדרשות, לבוא למגרש ולא סתם לבוא – לצעוק, לשיר, לערדד. ניסים, ירון וניסן (כהן) וגם אבי ליברמן וכל היתר הם בינתיים ההפתעה של הליגה הזאת. לא רק צוברים נקודות, אלא גם מציגים כדורגל נחמד, מגובש, קבוצתי, עם הברקות מלהיבות פה ושם. מה שחסר בינתיים, זה (כבעט) רק האולה־אולה בקצב מסירותיו של ניסים, ותעתועיו של ירון ודינוקיו המרשימים (ולפעמים גם סתם בשביל הכיף) של אבי השוער.

هكذا من الاصل

هكذا من الاصل

כדורגל ארצית

ירושלים ויתרה להדרה על הסימפטיה

הפועל ירושלים - הפועל חדרה 1-3

מאת נפתלי קרויטורו

הפועל ירושלים ממשיכה לדהור. והקרבן הפעם היתה הקבוצה הטכנית והסימפטית מחדרה שנוצחה 1–3.

ירושלים פתחה בלחץ, שה־לך ונחלש. חצי שעה מהפתי־חה חזרה חדרה לתמונה והח־לה להפגין משחק טכני.

בהמשך פתחה ירושלים בל־חץ. זאת, ללא קישור התקפי ובהעדר דיין המורחק ועקנין הפצוע. בדקה ה־3 אותת שלו־מי מלכה על העתיד להתרחש. בדקה ה־14 בעט ששון הפעל־תן לידי השוער. דקה 17 – שכטר בעט מקרוב בחוזקה לחוץ. דקה 23 – ירושלים במיטבה. חילופי מסירות בין ששון ותא־שמע הותכים את הגנת חדרה ותא־שמע בועט החוצה מתוך הרחבה.

ומנגד, בדקה 35: שפירא מחדרה ניצל תרדמה בהגנת ירושלים וכובש מקרוב, אך השער נפסל בטענת נבדל צוד־קת. דקה 40 – חדרה תוקפת. שפירא פורץ מול סוויסה, וזה, תוך זינוק, הודף ברגליו שער בטוח.

ובדקה 50 – שער ראשון. הכדור נשלח לרחבת חדריה, פאר ניסה להחזיר לשוערו, אך נומדר מתערב וכובש בקלות. 1–0 לירושלים.

בדקה ה־52 נשלח נומדר, העביר לששון שבעט. על הכ־דור החוזר השתלט שכטר, שבעט חזק לקורה. עוד כדור חוזר. תא־שמע הרים נפלא וציון אוחנה נגח פנימה. 2–0.

דקה 69 – חדרה מגיבה. סר־לומן מקבל את הכדור, ספק בנבדל (הקוון מניף את דגלו), פורץ, וסוויסה מזנק לרגליו. השופט מורה על הנקודה הלב־נה. אהוד ואנה בועט בקלות פנימה – 1–2.

הדקה ה־89 והשער של המשחק: אשר ששון המצטיין עם הכדור ברחבה. סביבו נמצ־אים ארבעה מגינים והוא מתער־תע בהם, חולף על פניהם ומול השוער בועט פנימה. 3–1.

להפועל ים: נומדר (50), אוחנה (52), ששון (90). **להפועל חדרה:** אהוד ואנה (70).	**6**

הפועל ים
סויסה 6; תא־שמע 6, בן־הרוש 6, נחמיאס 5, בסון 5; אוחנה 6, שלומי מלכה 5, שכטר 5 (אסיאג; יחזקאלי 6 (בדולה), נומדר 6, אשר ששון 7.

הפועל חדרה
עמיה 5; סלומון 6, פאר 4 (גדי מכוס), דן שפירא 5, בר 6; צ'אושו 5, נתן 4 (יגאל אלחדד), שמואל שמואל 5; אברמוף 6, ואנה 6, רון שפירא 6.

ימק"א. 2000 צופים. שופט: דאוד סוהיל.

עם הפנים לדרבי

מאת יוסי לוי

כדאי היה לבוא אתמול למגרש ימק"א רק בכדי לחזות בשערו של אשר ששון בדקת הסיום. ששון טילטל את מגיני חדרה כלולבים ובקור רוח הרשית מקרוב וקבע את תוצאת המשחק, 3–1 לירושלים.

חדרה לעומת זאת לא גרמה לצופים נחת במשחקה הד־פנסיבי. כשיצאה בלית ברירה להתקפות נגד נתקלה במשה בן הרוש, לובנ קלאסי, אולי הטוב בתפקידו בארץ כיום. חוץ מששון ובן־הרוש ניתן לציין בשמחה את משטח הד־שא שבעבר זכה לכינויי גנאי מעליבים כמו "שדה מירעה לפרות" וכיוב'.

הקהל הירושלמי היה חם וקולני כרגיל. כך צריך להתנהג קהל ביתי. אך לא כך צריך להתנהג שחקן. העבר ומאמן ההווה יהושע פיגנבוים. השופט דאוד סוהיל (חלש) נאלץ לחוף בשייע שוב ושוב על התנהגותו. כשנפסקה לדוגמה בעיטת 11 מטר לזכות חדרה נדהם הבועט ואנה לראות מולו ארבעה אנשים. השוער סויסה, הנו"ר דוגה, המאמן פיגנבוים והמעסה פורטל. בדיעבד התברר חששות הירו־שלמים כמוצדקים שכן סויסה לבדו לא יכל לואנה ונכנע...

חוץ מזה החליף פיגנבאום בצורה תמוהה את שכטר וי־חזקאלי שהיו מהיותר טובים בקבוצתו. עיקר ההישג של ירושלים הוא בעצם העובדה שהנצחון הושג ללא שחקני המפתח: דיין (הורחק), ועקנין (פצוע)

כשימק"א התרוקן ניתן היה לאבחן שחדרה היא רק חד־רה והארצית תואמת את מידותיה.

ירושלים לעומת זאת מתגעגעת לדרבי. עם משחקים נוספים כמו זה של אתמול ניתן לומר בבטחון שאף־על־פי שהתמהמה בו יבוא. (הדרבי אלא מי).

חיבוק הדוב. החלוץ הירושלמי, אשר ששון, (משמאל) מחבק ב"עדינות" את בלם חדרה, נתן פאר, שניסה להפריע לו. צילם: רחמים ישראלי

הטבלה הארצית

	משח'	נצח'	תיקו	הפס'	שערים	נק'
1. הכח ר"ג	5	4	1	0	2-9	13
2. הפועל ים	5	4	1	0	4-10	13
3. הפועל חיפה	5	3	1	1	4-5	10
4. הפועל טבריה	5	3	0	2	11-7	9
5. מכבי יבנה	5	2	2	1	5-7	8
6. הפועל יהוד	5	1	3	1	7-7	6
7. רמת־עמידר	5	1	3	1	5-5	6
8. הפועל ר"ג	5	2	0	3	7-6	6
9. הפועל חדרה	5	1	2	2	8-9	5
10. בתים	5	1	2	2	4-3	5
11. שעריים	5	1	1	3	6-5	4
12. מכבי יפו	5	0	4	1	2-1	4
13. בית"ר נתניה	5	1	1	3	7-4	4
14. הפועל עכו	5	0	1	4	9-3	1

המחזור הבא

בית"ר נתניה – הפועל ר"ג
מכבי שעריים – יהוד
מכבי יפו – בתים
עכו – הפועל חיפה
חדרה – רמת־עמידר
טבריה – הפועל ים
הכח ר"ג – מכבי יבנה

מלך השערים

1. ציון יעקב (יבנה) 4
2. ציון אוחנה (הפועל ים) 3
–. יעקב נומדר (הפועל ים) 2
–. אשר ששון (הפועל ים) 3
–. אהוד ואנה (חדרה) 3
–. משה אזולאי (טבריה) 3
–. יוסף שמריה (טבריה) 3
8. מג'די אברמוף (חדרה) 2
–. יגאל אלחדד (חדרה) 2
–. יהודה דוקאש (יהוד) 2
–. אהוד עידן (שעריים) 2
–. חיים יחיאל (הכח) 2
–. אברהם לוי (הכח) 2
–. יצחק מוסרי (הכח) 2

נבחרת השבוע

שוער
משה מרקוביץ (הפועל בתים)

הגנה
עוז פנחסי (הפועל יהוד) | הרצל שאול (הפועל יהוד) | חיים יחיאל (הכח ר"ג) | דוד מאיר (מכבי יפו)

קישור
יוסף שמריה (הפועל טבריה) | יצחק מוסרי (הכח ר"ג) | אברהם לוי (הכח ר"ג)

התקפה
נסים אהרון (הכח ר"ג) | אשר ששון (הפועל ים) | יגאל קרן (מכבי יפו)

מפגש שכונתי מן הסוג המקרי מאוד

הפועל חיפה - מכבי יפו 0-1

מאת יונתן הללי

הפועל חיפה וגם מכבי יפו. לא מזמן ניצבו בחלון הראווה של הכדורגל הישראלי. היום שואפות לשוב חזרה ללאומית. אתמול, בקרית אליעזר, שתי קבוצות שכונתיות. במקרה היותה זו חיפה שהשאירה בש־כונתה גם את 3 הנקודות, כש־ניצחה 1–0.

הכל כמו השער, היה ונראה כאילו ארע די במקרה. וחבל. לא לחוויה הזאת ציפינו.

דווקא החלשים פחות היו המנוצחים. יפו היתה טובה יו־תר, אך לא בהרבה. אך בהשוו־אה ליריב, שברוב הוצפתו עדיין מדבר על ליגה לאומית והסבלה מאפשרת לו זאת, זו המציאות שהשתקפה ל־2500 הצופים, שנראו למרות נצחון "אליליהם" מדוכדכים.

חניכי אנגלנדר אינם מסוג־לים לנהל משחק כדורגל ראוי לשמו. השילוב בין מערכי הק־בוצה נראה כמו הנסיון לשלב את הטוניסאית מרטינה נברטי־לובה במדי קבוצת הכדורגל של נאפולי. בקיצור, בלגן.

ביפו ראינו פה ושם כדורגל. מאיר דוד המגן הפעלתן פרץ מהאגפים והשאיר את מגיני חיפה מאחור. דוד פרץ מהאגף ויגאל קרן נגח (12) לידי לנדאו ולמשקוף. נגיחה נוספת מקרוב ולנדאו במיטבו.

יפו של אתמול היתה מאיר דוד ויגאל קרן וקצת דיגמי. יחסית לחיפה, שם ראינו רק את קרמר בבכורה מצויינת, זה לא רע.

ההזדמנויות היו ליפו אך השער החשוב נפל לזכות חיפה בדקה ה־50: בן אמו חלף על פני שני מגינים, העביר כדור מדוד לרוחב השער ואהרון פדידה, שנכנס למשחק דחק מקרוב פנימה. 1–0 לחיפה.

להפועל חיפה: אהרן פדידה (75). **מכבי יפו**	**5**

הפועל חיפה
לנדאו 5; ברק 5, קרמר 6, קירשנר 6, יעקב לוי 4; סהר 5, בנין 4 (אמסלם – 5), שמיקר 6, שמשון עמר 6; בן־אמו 5, רוני מלכה 4 (פדידה – 5).

מכבי יפו
נמרוד אברהם 5; דגמי 6, ישראל רואל 5, יצחק לוי 5, דוד מאיר 6; אלקולומברה 5, בסביקה 5, יוסי לוי 4 (זוהר – 4); גוגדר 4, ציפרוט 4 (מרג'ר), קרן 6.

קרית־אליעזר. 2500 צופים. שופט: צבי שריר.

אנגלנדר - אז והיום

מאת עזרא דלל

משחק כדורגל בליגה הארצית. במגרש הכוכבים הרא־שיים, כדורגלני מכבי יפו האורחים וכדורגלני הפועל חיפה.

האוהדים באיצטדיון נועצים בהם עיניים, מלווים כל תנועה שלהם. מי מצפה להצלחה, אחר כישלון, אך אין ספק. ל־90 דקות הם האלילים האמיתיים של הקהל.

היה לי העונג לצפות במשחק מספסל המילואים של החיפנים. את עיקר תשומת הלב שלי ריכז דווקא, מאמן כדורגלני חיפה יצחק אנגלנדר.

הוא היה אחד הכדורגלנים האינטליגנטיים בכדורגל הישראלי בשנות ה־70 ומהכדורגלנים המצטיינים בליגה. הוא היה מפורסם בכינוי שהדביקו לו אוהדיו "המהנדס".

הוא נתון לחסדי בחוריו בהם הוא משקיע תורה בתקווה לקטוף פירות. פעם זה מצליח פעם לא. אין אחריות. כשחקן עשה הכל לרוב בשלמות. כמאמן משתדל לעשות את המכסימום. אז הכל היה תלוי בו, היום יש לו שותפים.

אתה יכול לראות את המתח העצום בו הוא נמצא. מחש־בות מהירות מתרוצצות במוחו. על המגרש הוא בוטח במספר "תינוקות" של כדורגל, ילדים בני 17.

המתח העצור בתוכו משתחרר מגרונו בצעקות, בקרי־אות. פעם המתח היה נמדד בכמות הפסים הלא מדוייקים שלו, היום באיכות ההוראות לשחקניו.

גיבוריו ניצחו. אלה שמחכים לו בפינה התאכזבו. יהיה להם עוד שבוע לנסות למחש את סוג הדם שלו. אלה שאוהבים באמת את הקבוצה יתפחו לו ודאי על השכם ואחרים יעריכו את אומץ ליבו.

מי שראה את המתח העצום בו היה שרוי ואת חדוות הנצחון שלו בסיום, חייב להודות עמו ולהצדיע לו.

חלוץ חיפה, אלי בן־אמו (משמאל), שבישל את שער הנצחון לקבוצתו, מקדים את בלם יפו, אברהם בסביקה. צילם: יואל דהרפיס

שריקת סיום ארצית

אמת - יש בעיה

סוף סוף יש סדר בימק"א. אחרי הרבה זמן מצאה המ־שטרה את הסיבה לאי הסדר. למזלנו רמת המשחק אתמול בימק"א היתה גבוהה מרמת השיטור.

מפקד כוח המשטרה במגרש, פקד ציון עזרא, החליט שלא לכל העיתונאים מותר לחזות במשחק מספסל העיתונ־נות שבמגרש. "מכל עיתון ייכנס רק אחד" אמר, "ואם שני־ים כותבים?" הקשיתי, "אז יש לכם בעיה" פתר ציון עזרא.

לאחר מכן מיהר להוסיף כי ההחלטה אינה חלילה שלו אלא של המפכ"ל בכבודו ובעצמו. אגב, בתחומי המגרש ובמגדל התצפית מניתי מספר אנשים שלאחר בירור קצר הובהר לי כי לא מילאו משימות כתיבה אפילו לעלון הש־כונתי שלהם.

דוברי המשטרה הגיבו: יהושע גולדאפל – "לא ידוע לי על הנחייה כזו של המפכ"ל". עדי נגן – "המפכ"ל לא מח־ליט לגבי הסדרים במגרש". ציון עזרא עושה זאת כנראה במקומו.

יוסי לוי

דורכים על יבלות

אוהדי מכבי יבנה לא אהבו אתמול את השוער פרדי לסנר והמאמן אהרון קפיטולניק. בתום משחק ההפסד של יבנה 1–2 לטבריה, המתינו אוהדים זועמים ליד שער הש־חקנים גידפו את פרדי לסנר והאשימו אותו בספיגת שני שערי החובה.

גם המאמן קפיטולניק לא יצא נקי. האוהדים הקיפו או־תו ודרשו את ראשו. כוחות משטרה מתוגברים מנעו מה־אוהדים פגיעה בשניים. לסנר הנרגש מאד אמר: "אלה האוהדים שמרימים אותנו על כפיים כאשר אנו מנצחים. אך במקום לעודד אחרי הפסד הם דורכים על היבלות".

יצחק פרי

שער משנה תוכנית

מבקיע שער הנצחון לזכות הפועל חיפה מול מכבי יפו, אהרון פדידה, הפתיע לפני המשחק כשפנה לפרקליטו כדי שידאג לשחרורו מן הקבוצה. נמאס לו, הוא אמר לפרקליט, וביקש ממנו להזדרז.

בסיום המשחק נשמע פדידה אחרת: "אם אמרתי שאני רוצה לעזוב זה נפלט לי. אני נשאר". על השער החשוב שכבש אמר: "אני מרגיש מספר שבועות שאני בכושר טוב. היום (אתמול) זה קיבל ביטוי בשער שכבשתי".

המאמן יצחק אנגלנדר: "יפו היתה טובה יותר. אם לא קיבלנו גול במחצית הראשונה זה סימן שהיה לנו מזל ואי־תו גם נצחנו בסיום". אנגלנדר שיבח בסיום את המגן יוסי קרמר: "הוא מתאים להפועל חיפה כמו כפפה ליד".

בדורגלנה הצעיר של הקבוצה, טל בנין, נעלב מהחלפתו ובסיום נזקק לשיחת הבהרה עם המאמן יצחק אנגלנדר.

יונתן הללי

הצהרת כוונות בסגול חזק

הכח ר"ג - בי' נתניה 1-2

מאת רון בן צבי

מובילת הליגה הארצית, הכח ר"ג, המשיכה אתמול בשרשרת הישגיה כאשר גברה 2–1 על בית"ר נתניה. בנצחונה הראתה הכח לאוהדיה שהיא הולכת הפעם ברצינות על המקום הראשון המקנה עליה ללאומית.

שחקניה, מהוים תלכיד מגובש, מציגים כדורגל יפה וקצבי המשוחק גם באגפים.

חיים יחיאל, הקפטן, היה ונשאר מעוז ההגנה. במרכז השדה שולטים ללא עוררין יצחק מוסרי ואברהם לוי הרתיק, ובחוד שני חלוצים מהירים, ניסים אהרון ועופר שלום.

בית"ר נתניה, היורדת מן הליגה הלאומית, הגיעה לוינטר כדי ליטול נקודת ליגה. אך עם שוער חלש כשמעון לביא המשימה קשה.

במחצית הראשונה שלטה הכח והבקיעה שער בדקה ה־24. עופר שלום הגביה כדור לרחבה, אילן גילי ושוער נתניה התרוממו להכדור ופספסו אותו. על המציאה עט ניסים אהרון, שבעט חזק ושטוח פנימה.

כעבור ארבע דקות, הורחק מגן נתניה שמעון רובין שפגע ביצחק מוסרי.

במחצית השניה החלה נתניה לתקוף והשוותה (70) ע"י אילן עזריה. 1–1.

את שער הנצחון (86) להכח כבש חיים יחיאל. 2–1.

5

להכח: נסים אהרן (24), חיים יחיאל (86). לבית"ר נתניה: אילן עזריה (17).

הכח ר"ג
ורדמן 5; ברזכוריה 5, עמי כהן 5, חיים יחיאל 6, חלפון 5, רזאל 4, מוסרי 6, אברהם לוי 6; נסים אהרן 6, עילי 5 (אנקורי), נמוס שלום 5 (חרדי).

בית"ר נתניה
לביא 4; רובין – הורחק, פלמן 5, סיכה סרוסי 5, גלאם 4; סאסי 5, נעים 5, חיים לוי 6; סל בראל 6, קרמר 4 (נסים סרוסי), אילן עזריה 5.

"וינטר". 500 צופים.
שופט: עמית קליין.

שמריה הדהים את יבנה

מכבי יבנה - הפ' טבריה 2-1

מאת יצחק פרי

הפועל טבריה באה אתמול ליבנה בחששות גדולים. לשחק מול קבוצה שנשרה מהליגה הלאומית אחרי תבוסה מהמחזור הקודם (0־4 להכח) לא מבטיח טובות. אבל בתום 90 דקות חלה התאוששות בטבריה ובזמטר המורל עלה לגובה רב אחרי שקטפו את שלוש הנקודות בנצחון המפתיע על יבנה 2־1.

שחקני יבנה שילמו את מחיר הבטחון המופרז שלהם. הם היו בטוחים בנצחונם היו אפילו כאלה שהכריזו על הפרש השערים אבל כל זה לפני השריקה לפתיחה שכן אז התנפץ "הבלון היבנאי". יוסף שמריה הרכש הטבריני שעונד את סרט הקפטן שילח "סיכת טיל" והעלה את טבריה ליתרון 0־1.

בדקה ה־36 ניסה האורח משה אזולאי להגביה כדור ובעט למרכז תיבת החמש של יבנה. עופר דן ומזרחי עטו על הכדור שקיפץ והיטעה גם את השוער (הלש) לסנר ונעצר ברשת 0־2 לטבריה.

יבנה פתחה במיתקפה על השער הטבריני כאשר מאיר בן־שמעון ניסה כחוו בבעיטות מטווחים רחוקים גם חברו נאור גלילי, שהחליף את אבי כהן החלש נגח ארבע פעמים אבל שוער טבריה, שלמה בן־שמעון היה אתמול במיטבו. שוב שוב התעופף באוויר קלט והדף את הנסיונות להבקיע. רק בדקה ה־84 נכנע לכדור מרשים מן הנקודה הלבנה אותו בעט הקפטן של יבנה, ציון יעקב 2־1 לטבריה.

5

למכבי יבנה: ציון יעקב (84). להפועל טבריה: יוסף שמריה (7), משה אזולאי (64).

מכבי יבנה
לסנר 4; באורן 5 (חיים אזולאי), שפר מזרחי 5, עלוזאה 5, אבי פרץ 6; מאיר בן־שמעון 6, אבי כהן 4 (גלילי – 5), חלפון 4, ציון יעקב 5; ועקנין 4, שמעון פרץ 3.

הפועל טבריה
שלמה בן־שמעון 6; אבוחצירא 5, שינו 5, אייל דן 5, ענעור 5; יעקב לוי 4, שמריה 7, משה אזולאי 5, סיידא 4 (סמן); עמור 4, שפר דן 5.

יבנה. 300 צופים.
שופט: יעקב בן־זומו.

שלושה גורמים להפרש המצומק

הפ' יהוד - הפועל ר"ג 2-3

מאת אלי קאופמן

שוער הפועל ר"ג היציב, שרלי גילרדי, שוער יהוד החלש, יוסל שפיר, והשופט אלנקווה, היו הגורמים שמנעו אתמול מהפועל יהוד נצחון בהפרש גבוה יותר מאשר 3–2 על הפועל ר"ג.

לאחר שער נגיחה נאה בדקה ה־11 של חלוץ יהוד, יהודה דוקאש, שהקנה ליהוד יתרון מוצדק, כבשה ר"ג שער משווה מעורר מחלוקת.

יוסל שפיר, שוער יהוד, הקדים את חלוץ רמת גן דני אשכנזי, ביציאה לכדור. אשכנזי הפריע לשוער יהוד. לעזרת שפיר נחלצו חבריו פנחסי והרצל שאול, שהיסו את אשכנזי. השופט שרק להמשיך.

הבלם הרצל שאול הניח בידו את הכדור על נקודת החמש וסבר לתומו שאלנקווה שורק לעבירה נגד חלוץ רמת גן, אשכנזי. אך אלנקווה שרק לבעיטת 11 לזכות ר"ג המופתעת. יובל נעים מרמת גן השווה ל־1–1 מבעיטת ה־11.

למרות שער המשווה האומלל, לא נשברו שחקני יהוד ובדקה ה־42, לאחר ערבוביה ברחבת רמת־גן, בעט קשר יהוד, אלי פרנקו, מתוך הערבוביה לרשת. 2–1 ליהוד.

המחצית השניה עמדה בסימן שליטת הפועל יהוד, כאשר שוער רמת־גן, גילרדי, מונע ביכולתו הטובה מחלוצי יהוד הבקעת שערים נוספים.

רק בדקה ה־53 תירגמה יהוד את לחצה לשער נוסף לאחר הכשלתו של הקפטן ישראל ששון ברחבת רמת־גן. עוז פנחסי בעט מדוייק פנימה. 3–1 ליהוד.

בדקה ה־74, צימק חלוץ ר"ג המנמרץ, אריק גילרוביץ ל־3–2.

5

להפועל יהוד: דוקאש (11), פרנקו (42), פנחסי (53, בבעיטת 11). להפועל ר"ג: נעים (18, בבעיטת 11), גילרוביץ (74).

הפועל יהוד
שפיר 4; פנחסי 7, הרצל שאול 7, רועי חדד 6, נסים כהן 5; פרנקו 5, חביבי 5, דוקאש 6, ישראל ששון 6; דרורי 6 (אורן), עזן 5.

הפועל ר"ג
גילרדי 6; ב־מטר 5, אחון 5, יוסי מזרחי (אשכנזי – 3), קריית נתן 4 (פונדקי); נעים 5, ברנשצקי 6, אוסובסקי 4, צדקה 6; גילרוביץ 5, רבי 4.

יהוד. 700 צופים.
שופט: אלנקוה.

הנקודה החלשה של עכו

רמת עמידר - הפ' עכו 1-1

מאת דוד שחם

לשלמה (מומי) זעפרן מאמן הפועל עכו בהופעת הבכורה שלו לאחר 18 שנות משחק, יש עוד הרבה עבודה עם תניכיו החדשים, וזאת למרות נקודת הליגה הראשונה שקבוצתו השיגה במשחק החוץ שלה עם מכבי רמת־עמידר (1–1).

האורחים מעכו אומנם השיגו שער באחת ההתקפות הבודדות על שער עמידר אך פרט לרוח לחימה ומשחק ללא פשרות לא ראינו מהקבוצה מאומה. וכך ירדה הפועל עכו מהמגרש בתום 90 הדקות, עם 10 שחקנים אחרי שיורם אדרי פגע במתכוון (בדקה ה־86) בעופר ערוסי וספג את הכרטיס האדום. אגב, השופט אריה וולף הניף עוד 5 כרטיסים צהובים במהלך המשחק.

הפועל עכו הצליחה בסימונה, אחרי שעלתה ליתרון בדקה ה־28, משער יתרון של לוי אוחנה. דוד חלפון, פרץ היטב מימין, חלף על פני שלושה משחקני עמידר והגביה את הכדור אל הרחבה, שם המתין אוחנה, שנגח פנימה.

אבל ההצלחה של עכו היתה רק בערבון מוגבל. התאוששות־מה במחצית השניה, הספיקה לעמידר על־מנת להעניק לה את שער השוויון ולא יותר.

בדקה ה 42 ביצע אלי כהן מאמן עמידר חילוף מוצלח כשהכניס את עזרא אליהו לשדה, חלפו 8 דקות ועמידר השוותה אחרי חילופי מסירות בין ירדן גולי לעזרא אליהו שבסיומן בעט אליהו מן האוויר וקבע את תוצאת המשחק.

4

לרמת עמידר: עזרא אליהו (50). להפועל עכו: לוי אוחנה (28).

רמת־עמידר
סימנטוב 5; חורון שושנה 5 (אהרוני – 5), סליתי 5, יוסי שושנה 5, שוורצמן 5; ערוסי 4, לנוסי 4, סרוסי 4 (עזרא אליהו – 5), רחמים שלום 4; ורץ 4, נחלי 5.

הפועל עכו
עייד 4; ועקנין 5, צביאלי 5, יוסיפוביץ 5, אוחיון 4 (עסוס); יורם אדרי – הורחק, ברטר 5, חלפון 5; נגן 4, קפלן 4 (לוסי), אוחנה 5.

עמידר. 400 צופים.
שופט: אריה וולף.

השוערים נעלו היטב את הבריחים

הפ' בת־ים - מכבי שעריים 0-0

מאת משה בר

רגעים ספורים לפני פתיחת המשחק בין הפועל בת־ים לבין מכבי שעריים (0–0), הרדה לפני אריה בז'רנו, מאמן בת־ים, שהוא מוטרד מיכולת מרכז השדה של קבוצתו. דאגתו זו הוכחה כמוצדקת.

במהלך רוב המשחק ניהל הקו האחורי של בת־ים את מהלכי הקבוצה.

מאידך, בשעריים, היה החולק המצטיין דווקא הקישור. הקבוצה ניהלה במקרים רבים משחק צירופים נאה ומחושב, אולם כל זה לשווא, כאשר לא נכבשים שערים.

השעמום נגס בחלקים ניכרים מ־90 הדקות, ובכל זאת השוערים היו המצטיינים במגרש. הכיצד? נתחיל בשלומי סמן משעריים. כתוצאה מכמה מהלכים מקריים או מבצעים בודדים של מגינה השמאלי אלמוזלינו, שיחררה בת־ים כמה בעיטות מסוכנות לשער, אך ממן היה בכושר מצויין.

מנגד נתקלו שחקני שעריים בחומה בצורה בדמותו של משה מרקוביץ. הרחובותים כבר הבקיעו העונה שערים בבעיטות אדירות ממרחק וגם שלשום טיווחו בנשק זה, בראשותו של אהוד עידן, המפציץ הכבד.

מרקוביץ, בהצלות והדרות, סחט תשואות מהקהל והיה הבולט בשדה. מן אחור, בו דורקא הצטיינו הקבוצות, היה צבירת אזהרות מהשופט, רחמים שאשו. האחרון, בשיפוט תקיף, התאפק ושלף "רק" 4 כרטיסים מן הסוג הצהוב, שניים לכל קבוצה.

5

הפועל בת־ים מכבי שעריים

בת־ים
מרקוביץ 7; דרייפוס 5, אוהרי 5, יוסלביץ 5 (אורדיס). אלמוזלינו 5; נסוי 6, בוסביקה 5, נחום יוסף 4; אבי שלום 3 (בקאם – 5), סליוס 4, משה עבריה 4.

מכבי שעריים
שלומי סמן 6; אלי כהן 4 (קהת), חייסוביץ 5, סרציאנו 6, אפרלד 5; צוזון 5, מסיקה 5, עידן 6, יעיש סויסה 6; שמחה בר 5 (יצחק צבי), נתי עזריה 5.

חולון. 700 צופים.
שופט: רחמים שאשו.

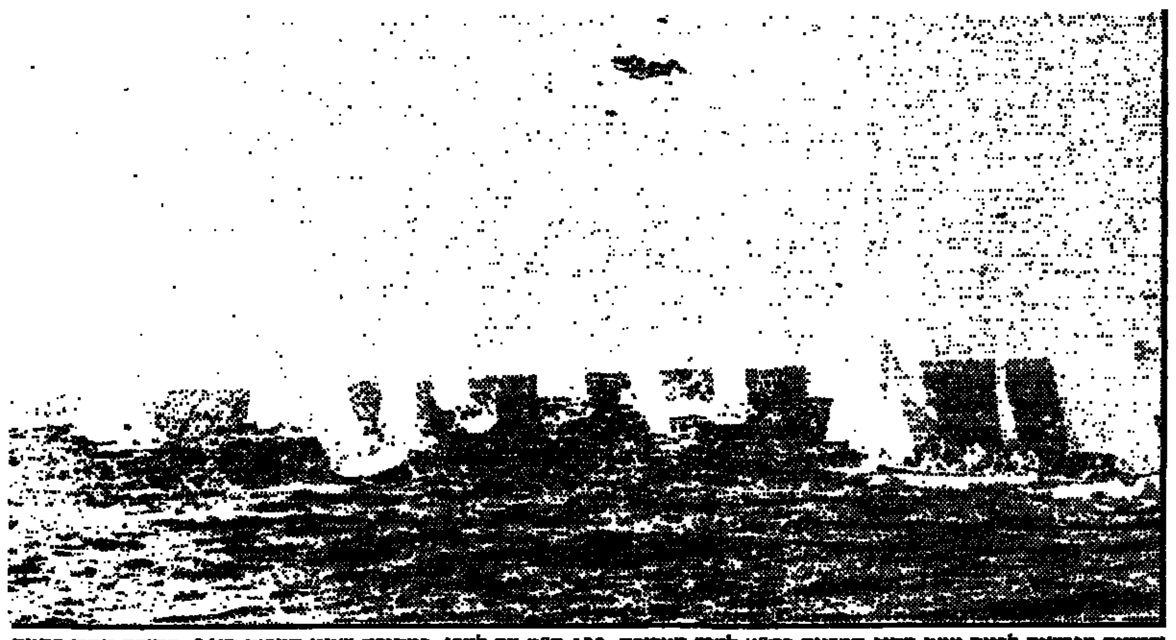

שמונים מפרשים לבנים יצאו מחוף המרינה בת"א לדרך הארוכה, 120 ק"מ עד לעכו, במסגרת שיוט הערים ה־36. מתוכם נותרו בסיום רק 12, שהגיעו לקו הגמר המקוצר בחוף קיסריה. הרוח החזקה גרמה ליותר הספינות לקפל את המיפרשים ולחזור בשקט לחוף המיבטחים התל־אביבי.
כתב וצילם: אביר חדד.

הכדוריד מחפש אלופה חדשה

הליגה הלאומית בכדוריד יוצאת הערב (ב־8.30) לדרך ≣ מכבי ראשל"צ - אלופה בשלוש השנים האחרונות - שולטת בענף

מאת ברוריה ביגמן

בתום פגרה ארוכה של חמישה חודשים יחזור הערב הכדוריד לפעילות מסודרת במישור המקומי כאשר המסך יעלה על הליגה הלאומית. ליגה המחפשת אקשן וריציאה מהאפתרויות שאיפיינה אותה בשנים האחרונות, בהן שלטו הצהובים־שחורים של מכבי ראשון־לציון ללא עוררין, וקטפו שלושה תארי אליפות ברציפות.

מכבי ראשל"צ בהרכבה 12 שחקנים בעלי הווה ועבר בין־לאומי, לא ביצעה הקיץ רכש. היא תמשיך להתבסס על הצוות המגובש והמאוזן שלה, הנהנה מקו אחורי של שוערים הטוב ביותר בארץ " הוותיק בן ה־41 אהוד סלע ויוסי סאמט (28) כיום השוער מספר 1 בנבחרת ישראל.

בעונה שעברה איימה עליה יריבתה העירונית הפועל ראשון־לציון שבתום עונת המשחקים הרגילה דורגה במקום הראשון בטבלה, אך כשלה מול החבורה המכבית המנוסה במאבקי ההכרעה של הגמר יד, והסתפקה בסגנות. הפועל שואפת להמשיך ולאיים על מכבי ואף חיזקה עצמה בשני בין־לאומיים מנוסים במאבקים על תארים " חיים דרן ואבישי פרי מהפועל רחובות. כמו כן צורף השוער ניצן גניס ממכבי ארזים ר"ג כדי לחזק את מה שנחשב אשתקד לחוליה החלשה של הקבוצה. הרכש ביחד עם זיו קושניר, אליעזר ורד, דורון דיין ועודד נחמוני בשל יותר לעמידה בלחץ. מנגד שוחררו הוותיקים מאיר אבידן ויוסי גלזר "שירדו" ליגה וישחקו בהפועל נס־ציונה מהארצית.

את משולש הצמרת, כמו בעונה שעברה תשלים הפועל ר"ג שצירפה לשורותיה את הבין־לאומי הוותיק בני גת (32) שחזר לקבוצת נעוריו אחרי שבע שנים מחוץ לבית. הפועל ר"ג נפרדה מהשוער הוותיק נתן וייס (34) ושלמה אלמוסנינוס שעברו לנוף־ים, אך היא סומכת על סוללת כוכביה אמיר גרא, יורם זלינגר, רז סומך שביטל את ההסגר, וגדעון פרוכטר.

בבטן טבלת הליגה יאבקו קרוב לוודאי הפועל פ"ת ללא רכש, מכבי נתניה שהעבירה לשורותיה את צחי הרבון מנוף־ים, מכבי ארזים, שניפרדה מגוז וגניס, ומכבי פ"ת, שזכתה עפ"י פסיקת בית־המשפט בשוער הבין־לאומי מרחובות מנחם פלק, אך ניפרדה מהקפטן שלה דני צ'יליבן שיתרום רבות מנסיונו במדי העולה החדשה מכבי קרית־שרת חולון. מעניין לעקוב אחרי הפועל רחובות שנותרה ללא כוכבים בגלל משבר כלכלי חמור והתבסס על נוער מתוצרת בית, שיצטרך קרוב לוודאי להתמודד על חייו בליגה הבכירה. גם חייה של אליצור הרצליה, שניפרדה מזיגי פריקמן בסכנה.

המשחקים הערב: הפועל רחובות – אליצור הרצליה, הפועל פ"ת – מכבי ארזים, הפועל ר"ג – מכבי פ"ת, מכבי קרית־שרת – מכבי ראשל"צ, נוף־ים – מכבי רחובות.

הפועל ראשל"צ לסיבוב השני בגביע אירופה בכדוריד

כדורידני הפ. ראשל"צ העפילו אמש לסיבוב השני בגביע אירופה למחזיקות גביע לאחר שניצחו באתונה , גם בגומלין דוקאס 21-18.

במשחק הראשון שהיה בראשל"צ שבוע שעבר ניצחו כדורידני ראשל"צ 24-21. אמש הבקיעו : קושניר 6, דיין 5, רון וורד 4 כ"א, אקרמן וכהן 1 כ"א. יריבתה הבאה של הפ. ראשל"צ היא זגראב מיוגוסלביה.

● סגנית אלופת הנשים, מכבי ארזים, הובסה אמש 9-24, בידי כדורידניות ו.א.ס. וינה, בגביע אירופה למחזיקות גביע והודחה מהמפעל האירופי.

● **כדורסל: הלאומית דילגו לשלב הבא.** שלוש קבוצות לאומיות בכדורסל, עברו אמש לשלב הבא בגביע המדינה. הפועל גליל עליון, שגברה על אליצור פ"ת 110-53 (23-53); מכבי חיפה שגברה על מכבי כרמיאל 131-54 (60-39) ואליצור נתניה שהביסה את כפר תבור 131-58 (60-39).

רביב ויידנפלד - אלוף הנוער בטניס

אלוף הנוער של ישראל בטניס, לשנת 1987 הוא רביב ויידנפלד, אחרי שגבר שלשום בגמר על חיים ציון, 2-6, 6-1,6-0. בתואר לגילאי 16 זכה במפתיע עולה חדש מדרום אפריקה, ג'ייסון שה, בלתי מדורג, שגבר על יובל הירש 3-6, 2-6, 6-2.

ארבעה ישראלים נמצאים בקבוצת השמונה טניסאים שהעפילו אתמול לגמר בתחרויות המוקדמות של הפרס הגדול, אשר יסתיימו היום. ארבעה מתוך השמונה יעלו לבית הגמר ויטלו חלק בתחרויות הגמר. מביניהם בלט אתמול אוהד וויינברג, שזכה בשני נצחונות, ובסיבוב השני גבר על ירון עוזצ'י 6-4,6-3. בועז ברנשטיין גבר על יאיר פדלון 7-5,6-0. תומר צימרמן ניצח את עודד יעקב 6-3,6-3. בין האורחים שניצחו – היה קמפל מדרום אפריקה, כריסטיאנסן מדנמרק ונידל משוודיה.

● **כדורמים.** קבוצת הכדורמים של הפועל גבעת חיים. זכתה באליפות המדינה זו השנה הרביעית ברציפות. במשחק המכריע שנערך ביום ו', ניצחה גבעת חיים את הפועל קרית טבעון, 11-5. שערים לגבעת חיים: עופר פרידמן3, עוזי הדר, טל סגנוית, ארנון פלג 2 כל אחד, רמי פריזר וצור שפע 1 כל אחד. לקרית־טבעון: רוני קרן 3, אבי שנלר ורונן צוקרמן 1 כל אחד. בהשחק נכחו כ־300 צופים ושפטו יצחק לדר ובני קרני. יצויין

● **סקווש.** אלוף ישראל בסקווש, טל בן־שחר, יוצא בעוד שבוע לשלושה חודשים של אימונים ומשחקים באנגליה. בסקווש הישראלי מאמינים שבתקופה זו ישתפר משחקו באופן משמעותי. למעשה, הוא הופך בתקופה זו לשחקן מקצועני. את בן־שחר יאמן יהודי בשם הרולד סייבון, שמבקר בארץ מדי שנה באליפויות הפתוחות של ישראל.

האנגלי ג'ון קלארק, מבכירי השחקנים בארצו, שהגיע לארץ בעקבות רומן עם נערה ישראלית, הוחתם על חוזה אימון במועדון הסקווש בהרצליה. השבוע תתקיים אליפות ישראל לנוער.

ליגה ג'

שישיה לויקי פרץ בליגה ג'

ויקי פרץ, כך מסתבר, עושה חייל בקבוצתו מכבי רמת־חן ממחוז ת"א. אתמול כבש פרץ, בניצחון קבוצתו 9–0 על א.ס. חרשים, שישה מהשערים, חלומו של כל חלוץ. בית"ר פרדס חנה והפועל ברטעה מהמחוז שומרון נפרדו אתמול בתוצאה 3-0. לא מעורר השתאות. הדבר המעניין הוא שאת כל שלושת השערים לרשת ברטעה כבש יהושע אוחנה, שוערה המחליף של פרדס־חנה, ששיחק אתמול בתפקיד חלוץ.

עליון : מכבי כרמיאל – מכבי טורעאן 0-1, הפועל מקר – מכבי כפר־כנדה 1-1, בית"ר מג'אר – מכבי בית־ג'אן 4-1, מכבי סג'ור – הפועל בירדמה 0-3, הפועל בית־ג'אן – הפועל מג'אר 8-1.

מערבי: שלומי – אבו־סנאן 0-2, הפועל ג'ת הגלילית – מכבי ג'מיל כפר־סמיע 3-4, כיסרא – ינוח 0–1, ואדי סלאמה – ג'ולים 0-6, בית"ר ירקא – מכבי נהריה 0-4, בני מזרעה – מכבי כיסרא 5-1, הפועל כפר־סמיע – הפועל כרמיאל 0-0.

מפרץ: מכבי ג'דידה – דיר אל חנה 0-4, ביר מכסור – בני סכנין 0-1, בועיינה – חלת אל־שריף 0-2, בית"ר שפרעם – מהדה עבלין 3-1, בסמת טבעון – צעירי נחף 1-1, הפועל כאוכב – מכבי מקר 2-0.

יזרעאל: הפועל עין באהל – מכבי בית־שאן 1-1, הפועל ריינה – הפועל יבנאיל 8-0, מכבי טבריה – מכבי מנחמיה 6-0, הפועל כפר־שיבלי – הפועל כפר מסר 3-4, הפועל כפר קנא – בית"ר אל־עמל 6-0.

חיפה: מכבי נוה־שאנן – קרית־חיים 2-4, הפועל הליסה – בית"ר עוספיה 6-1; אל אהלי אום־אל־פחם – הפועל יפיע 1-1, צופי אלדודיה – ערערה 0-3, בני כבביר – הפועל זכרון־יעקב 2-0.

שומרון: מכבי זכרון־יעקב – מעויה 1-1, הפועל כפר־קרע – הפועל בית־אליעזר 2-2, בית"ר פרדס־חנה – ברטעה 3-0, שכשון אום־אל־פחם – מכבי אום־אל־פחם 0-1, הפועל בקה־אל־גרביה – מכבי פרדס־חנה 4-2, ג'ת – הפועל ימה 11-1.

שרון: מכבי בני־טירה – מכבי כפר־יונה 1-3, הפועל קלנסואה – נועם פרדסיה 7-1, מכבי השרון נתניה – הפועל הוד השרון 0-1, *אליכין – מכבי עמידר נתניה 0-6.*

דן: בית"ר גני־תקווה – מכבי כפר־קאסם 0-6, בית"ר רמת־גן – אליצור בר־אילן 0-1, מכבי יהוד – הפועל אייל ת"א 7-1, בית"ר קרית־אונו – בית"ר יצחק פ"ת 2-3, הפועל מודיעין – הפועל עמישב פ"ת 0-0, בית"ר אור־יהודה – בית"ר אריאל 4-0.

ת"א: הפועל נווה־גולן – הפועל צפון ת"א 13-2, בית"ר בת־ים – הפועל קרית־שלום 0-0, אנטוניו יפו – מכבי מונטיפיורי 10-1, בית"ר עזרא – בית"ר יפו 3-6, בית"ר חולון – הצופים האורתודוכסים 3-1, מכבי רמת־חן – א.ס חרשים 9-0, א.ס רמת אליהו – בית"ר בית דגן 1-1.

מרכז: מכבי ירושלים – בית"ר ראשל"צ 6-0, דניאל זיתן – מוכרת בתיה 2-1, טירת שלום – רכבת לוד 7-2, בית"ר בית־שמש – מכבי בית־שמש 3-1, בני לוד – בית"ר קסטונים 3-0, א.ס. רחובות – בני גבירול 3-2, אס"א ירושלים – מכבי דרור לוד 0-1.

דרום: נתיב אשדוד – קרית־גת 11-0, ע־ריקם – הפועל שדרות 1-2.

נגב: שדה צבי – נתיבות 3-3, באר־שבע עון – מכבי דימונה (לא נערך), הפועל באר־אס"א באר־שבע *8-0*, הפועל אופקים – הפועל והס 5-0, הפועל בני אלניה – בית"ר אופקים 1-3, מכבי באר־שבע – מרחבים 1-2, מכבי אילת – הפועל פטיש 2-2, הפועל עוד – הפועל מצפה רמון 2-2.

ל הסימפטיה

עם הפנים לדרך

זקרי מאוד

هكذا من الاصل

האלופה עם בעיות גובה

מאת מרדכי רוזנבלום

יש ודאי כאלה הסבורים, ובצדק, כי אחרי שני מחזורי ליגה, עדיין מוקדם להלל קבוצה זו, או להספיד אחרת. אך לגבי האלופה מכבי ת"א, אפשר אפילו בשלב מוקדם כל־כך לראות כי משהו חורק ולא מתפקד כראוי בשורות הקבוצה. יותר מזה, מכבי ת"א נחלשה בהשוואה לקבוצה שזכתה אשתקד בתואר האליפות, בגביע המדינה והגיעה לגמר גביע אירופה לאלופות.

מכבי ת"א נחלשה לדעתי בשני תחומים. ראשית ברור לכל כי עם עזיבתו של האווי לאסוף להפועל ת"א ושיחרורו של לי ג'ונסון לליבורנו האיטלקית, איבדה האלופה גובה. בעונה שעברה היה המאמן צבי שרף מסוגל להעמיד על משטח הפרקט חמישית־כוח גבוהה, אפילו בקנה־מידה אירופאי, שכללה את ג'ונסון – 209 סנטימטרים, לאסוף – 209 סנטימטרים, קוין מגי – 203 סנטימטרים, ג'מצ'י – 197 סנטימטרים והפליימייקר חן ליפין או מוטי ארואסטי.

העונה יש למכבי ת"א את קני בארלו *(206 ס"מ)* ואת וילי סימס *(196 ס"מ)*, שהוא שחקן חוץ או פליימייקר, לפי הצורך ומוטי דניאל (198 ס"מ), סמול פורווד. הגבוה הבא בתור הוא גרג קורנליוס, שאינו מצליח להשתלב בקבוצה.

מוותר על ג'ונסון

מכבי ת"א נחלשה גם בתחום החיזוק הזר. הרעיון לוותר על ג'ונסון, שביקש סכום גדול יותר לעונה הקרובה, 200 אלף דולר, כפי שהציעה לו ליבורנו, היה יכול להיות נכון, אילו היו מנהלי הקבוצה מביאים בקיץ שחקן ציר של ממש. אחד כמו מייק בראון, שהגיע לכאן מהשיקאגו בולס בקול תרועה, אך נאלץ לחזור כלעומת שבא, בגלל החוזה שלו עם הקבוצה המקצוענית.

קשה להבין את כמה מהמהלכים של קברניטי מכבי ת"א בקיץ האחרון. נסיעותיהם של המנהל שמואל (שמלוק) מחרובסקי וחבר ההנהלה, רוני שטייניץ לארה"ב, למסע חיפושים אחר שחקן הציר, עלו אומנם סכומי כסף גדולים, אך בסופו של דבר כל מה שעלה בידם היה ...להחתים עוזר מאמן אמריקני, ברוס ויקטור, אחרי מכרז שפורסם בעיתונות האמריקנית ובו נטלו חלק כמה עשרות מאמנים שהציעו עצמם לתפקיד.

כן, הגיעו לכאן שני מועמדים: ג'רום הנדרסון (זה שצלע באימון הראשון שלו...) ודרל בריידן, שמכבי ר"ג לא רצתה בו. המועמד השלישי שהגיע לישראל, היה מייק בראון. אין ספק, בראון הוא הסנטר שמכבי ת"א זקוקה לו. אבל "הרומן" הקצר של הענק של שיקאגו עם מכבי ת"א, הסתיים מהר (אחרי שבירת לוח הסל), בצורה מאד לא אופיינית לקבוצה המקצוענית ביותר בישראל. קשה להבין כיצד לא ידעו אלה שהזמינו את בראון לארץ, על החוזה שלו עם שיקאגו. קשה להבין מדוע לא בדקו קודם אם בכלל ניתן להתיר את התרזה. קשה להבין מדוע בכלל הזמינו את הכדורסלן מבלי לקבל את רשותם של בעלי השיקאגו בולס.

נגד חטיפת שחקנים

לפני כמה שנים ניסה מיקי ברקוביץ' להתקבל לניו־ג'רסי נטס. במכבי ת"א זעמו ושלחו מברק חריף לראשי ליגת הנ.ב.א. ובו התריעו על חטיפת שחקנים...

אחר־כך יצאה מכבי ת"א לאיטליה, לטורניר הבין־יבשתי. מייק בראון, אגב, היה אמור לשחק בטורניר הזה. ושם, תוך ימים ספורים, נחתם החוזה עם קני בארלו. טרייסר מילאנו ויתרה עליו לטובת מכבי ת"א.

לא לפני שהעניקו לו מחמאות רבות. הם השמיעו את המחמאות באוזני כל מי שרצה לשמוע, עיתונאים מישראל, אוהדים ובמיוחד באוזני מנהלי מכבי ת"א. לרגעים היה נדמה שהם מנסים "למכור" לנו את קני בארלו, בכל מחיר.

לא, אינני מתכוון לומר שבארלו איננו שחקן כדורסל טוב. הוא גם צעיר (רק בן 23) ובעל אישיות טובה. אבל אם בארלו, אז מדוע לא השאירו את לי ג'ונסון? ג'ונסון לכל הדעות שחקן טוב יותר מבארלו, במיוחד אחרי 3 שנים במכבי, אחרי שהפך לחלק מהקבוצה.

כל השאלות הללו נשארות בגדר של שאלות. מכבי ת"א היא היא עדיין אחת מ־4 או 3 הקבוצות הטובות בארץ. אבל אינני יכול להשתחרר מן ההרגשה שאילו היו מנהלי הקבוצה מקדישים את כל מירצם והידע המקצועי שלהם לענייני הקבוצה, ולא לנושאים שוליים וקטנוניים, האלופה היתה נראית היום אחרת.

זר חדש קני בארלו

פאסולאס וגאליס, בחגיגה הגדולה עם גביע אירופה לנבחרות. ביום א' ב־25 באוקטובר, הם יביאו את הגביע לת"א, לערב הכתרת "ספורטאי השנה" של "מעריב".

מיקי ברקוביץ': גאליס הוא אטרקציה בכדורסל

מאת ברוריה ביגמן

באירופה הוא המלך. ניקי גאליס (30) תותחן של נבחרת יוון, אלופת אירופה ושחקן אריס סאלוניקי אלופת יוון. יליד ניו־ג'רסי שאת צעדיו הראשונים בספורט עשה דווקא ב...אינרוף.

באליפות אירופה שהיתה בצרפת ב־1985 הוכתר מלך הסלים עם 231 נקודות. באליפות העולם בספרד ב־1986 הוסיף כתר שני למלכות הסלים עם 337 נקודות. באליפות אירופה שהיתה לפני ארבעה חודשים אצלו בבית, זכה בתואר מלכות אישי שלישי – 296 נקודות ושיגע את אירופה כולה, כאשר סחף את חבריו לנבחרת לזכיה היסטורית באליפות היבשת.

האיש הלובש את הגופיה מספר 4, עם 88 ק"ג המתפזרים על 1.85 מ' הוא תופעה שאסור להחמיץ.

ב־25 באוקטובר, נוכל כולם לראותו כאן ב"היכל הספורט" ביד־אליהו, יחד עם הנבחרת האלופה, מול נבחרת ישראל, בערב הכתרת "ספורטאי השנה" של "מעריב".

מיקי ברקוביץ' מכיר היטב את ה"מלך", וחולק לו שבחים: "להערכתי הוא אחד מבין שלושת הכדורסלנים הטובים ביותר באירופה, בשש השנים האחרונות. הוא קולע סלים מיוחדים ומסובכים שאתה לא מאמין שיצליח לו בקלילות ברשת, חרף מימדי גופו. בזכותו יוון היא אלופת אירופה. כשהכדור אצלו הוא מושך תשומת לב רבה. קשה מאד לשמור עליו כי הוא גם מוסר היטב וגם קולע. בהתמודדות של אחד מול אחד אי אפשר לעצור אותו. הוא אטראקציה של כדורסל. הארבעה שמשחקים עמו מודעים לכך שצריך לשחק עבורו ומתנים לו יד חופשית, כי הם יודעים שהוא ישחיל את הכדור בסל".

משה וויינקרנץ מאמן נבחרת ישראל: "גאליס אינו זקוק לסופרלאטיבים שלנו. הוא כדורסלן גדול בזכות עצמו. שחקן שהכל נבנה סביבו בקבוצה ובנבחרת. על אף שמכירים את תנועותיו ותבונותיו קשה מאד לשמור עליו, מפני שיש לו הטעיות גוף מושלמות. הוא המתכון של שחקן אחד שמנצח קבוצה או נבחרת. גאליס הוא 'שאו' של כדורסל".

פיני גרשון מאמן בית"ר ת"א: "ניקי הוא סופר שחקן. יש לו כניסה מושלמת לסל, יוצא מצוין להתקפה מתפרצת, ניתור עצום המאפשר לו להסתדר באויר לסוגי קליעות שונים, שינויי כיוון נפלאים, הטעיות כתף, זריזות ו...יד זהב. הוא יכול לקלוע סל מעל שלושה שחקנים של 2.20 מ' ללא בעיות. הוא יכול להפיל את שומריו לפארקט בזה אחר זה. הוא השחקן שאם קבוצה זקוקה לסל, אפשר לסמוך עליו".

השבוע בסל

יום א'
גביע המדינה סבוב ראשון: הפועל חיפה – הפועל ר"ג.

יום ב'
גביע המדינה סבוב ראשון: מכבי חדרה – הפועל ירושלים, הפועל נהריה – עמק־הירדן, מכבי חולון – מגן, אשקלון – מכבי נתניה, גבת – בית"ר ת"א, מכבי ראשל"צ – הפועל ת"א, גבעתיים – מכבי ת"א, בקעת־בית שאן – מכבי ר"ג, גן־שמואל – אליצור רמלה, אס"א ומה"ש – מכבי דרום ת"א, הפועל באר־שבע – חולון, אליצור קרית־אתא – מכבי מוצקין.

יום ג'
גביע קוראץ': מכבי חיפה – וילרבאן.
מחזיקות גביע: אלוויק שטוקהולם – גליל עליון

יום ד'
רונקטי: גבעת־חיים – שיבנקה.

יום ה'
גביע האלופות: מכבי ת"א – בנפיקה ליסבון.
קוראץ': אליצור נתניה – אוסטנד.
הפועל חיפה – קאורסה.

בנפיקה - היריבה הראשונה

בנפיקה ליסבון, אלופת פורטוגל בכדורסל השלימה שני נצחונות על אלופת לוכסמבורג, ברטראנג' 77–122 (בבראשון) ו־84–108 בשני, בסוף השבוע שעבר. עתה היא תתמודד עם מכבי ת"א (15 באוקטובר בת"א, ב־22 בליסבון) על הכרטיס לבית הגמר. בהרכב בנפיקה האמריקנים ג'ייסם גריפין 2.05 ומייק פולדן 1.98.

● עוד עלו לסיבוב השני בגביע האלופות בכדורסל: ברנו, דוז'ה (הונגריה), דן־בוס (הולנד), קלן, שודרטליי(שוודיה), פולי (שוויץ).

● אלוויק השוודית תארח וראשונה את הפועל גליל עליון בשמינית גמר גביע אירופה למחזיקות גביע בכדורסל, ב־13 באוקטובר בשטוקהולם (ב־20 בו בישראל). השוודים ניצחו את באז'ה ההונגרית 78–65 ו־89–97. בהרכבה של אלוויק, אותו מאמן מיודענו אייבן דאנקן (לשעבר חולון) מופיע אמריקני שחור, רוזוולט צ'פמן, 1.95 מטר, ממוצע של 32 נקודות למשחק ואטילה סאבו הרומני.

N.B.A.

מאלון: 6 מיליון ב־6 שנים

מאת אלכס דורון

קארל מאלון, הפורוורד של יוטה ג'אז, חתם בסוף השבוע שעבר על חוזה בסך 6 מיליון דולר לשש שנים – וכך נעשה לאחד מבעלי השכר הגבוה ביותר בנ.ב.א. החתימה על החוזה שמה קץ למחלוקת שנמשכה יותר משנה בדבר עתידו של הכוכב.

מאלון, 2.05 מטר, "טאנק של 110 ק"ג", נחת ביוטה בעקבות הדראפט של 85', לאחר ששיחק בקולג' הטכנולוגי של לואיזיאנה. במהלך הקיץ איים לצאת לאירופה ולחתום שם על חוזה ארוך טווח עם *קבוצת הליגה* האיטלקית השניה, דסיו. בסופו של דבר הבין כי מקומו בכל זאת בנ.ב.א.

אתמול הכריז: "החוזה שהשגתי הוא הוגן לשני הצדדים". גם בעלי יוטה ג'אז ונשיא הקבוצה אמרו כי החוזה מאוד קוסם, אך סירבו למסור פרטים על תנאיו.

בכל זאת נודעו על כך לא מעט נתונים בפירסומים שהופיעו בעתון "דזרט ניוז" של סולט־לייק סיטי. בשנה הקרובה יקבל קארל מאלון, 24, רק 800 אלף דולר אבל לאחר־מכן, עד תום החוזה, יותר ממיליון מדי שנה כדי להשלים 6 מיליון בתום תקופת החוזה. בהתאם לחוזה הקודם שלו, הוא היה מקבל בשנה הקרובה רק 275 אלף דולר. בשנה האחרונה של החוזה המתוקן, כלומר בעונת 1992/3, אמור קארל מאלון לקבל מיוטה 1.25 מיליון דולרים.

בואו של קארל מאלון לעיר המורמונים שבלב המדבר האמריקני, *לווה בטקס סטנוני* ביותר. אלפים באו להריע לו.

היחיד שלא התרשם במהלך כל הקיץ מ"תעלולי" של מאלון ומסעותיו לאירופה והכרזותיו כי הוא רציני מאד בדבר כוונתו לשחק באיטליה, היה מאמנו ביוטה ג'אז, פרנק ליידן. "לרגע לא היו לי ספקות שהוא לא ישחק אצלנו", קבע. "פשוט אינני מסוגל לחשוב על חיי ביוטה ללא ה'דוור'" (מייל־מן – כינויו של מאלון).

בעונה הקודמת היה קארל מאלון מדורג 20 מבין כל שחקני הנ.ב.א. בקליעות (ממוצע של 21.7 נקודות למשחק). בריבאונד הגיע לממוצע של 9.6 למשחק.

● יוטה ג'אז רכשה גם את הסנטרים דאריל (בייבי גורילה) דאוקינס ומל טרפין, בעיסקה סיבובית שבה היו מעורבים שבעה שחקנים ושלוש קבוצות (קליוולנד, ניו ג'רסי ויוטה). הכל החל כשניו ג'רסי מכרה לקליוולנד את דאוקינס וג'יימס ביילי תמורת ג'ון באגלי וקיית לי. אחר כך שלחה קליוולנד את דאוקינס וטרפין ליוטה תמורת הסנטר קנט בנסון והגארד דל קארי. עתה יש ליוטה שני סנטרים ותיקים כגיבוי למארק איטון (2.22). דאוקינס, *30, 2.12, בעל ותק של 12 שנה* בנ.ב.א. וממוצע של 12.3 נקודות בקריירה, סבל באחרונה מסידרת פציעות. בעונה שעברה הופיע רק ב־6 משחקים ובשלוש העונות האחרונות, ב־97 בלבד. מאז 1986 עבר שני ניתוחים מסובכים בגבו ושתי חוליות שוחררו. טורפין הוא בן 26 ובקליוולנד השיג ממוצע של 10.4 נקודות למשחק. הוא סובל מבעיות של עודף משקל. מאמן יוטה פרנק ליידן סבור כי רכישת השניים תסייע לקבוצתו במאבק עם יוסטון ושני תאומי המגדל שלה, ראלף סמפסון ואקים אולג'ואן. מאלון יוכל לתפקד גם כ"סמול פורווארד".

● **דייויד רובינסון עדיין לא נגע בכדור** בנ.ב.א, אבל אמצעי התקשורת האמריקניים מסקרים בהרחבה כל צעד ו"פיפס" של "גולית של הכדורסל". בשבוע שעבר נמסר כי הענק שנרכש בדראפט הקיץ בידי סאן־אנטוניו ספרס, וישחק בה לכל המוקדם רק בעוד שנתיים, יעביר את הזמן העונה במיכללת ג'קסוויל בפלורידה, שם יהיה לו תפקיד ב... צוות המאמנים. רובינסון חייב להשלים את חוזה עם הצי כמהנדס מחשבים. בסיסו נמצא כ־50 ק"מ מג'קסוויל. אגב: בידיו של רובינסון כבר 33 שיאים אישיים בכדורסל של הצי, הממוצעים שלו הם 21 נקודות ו־10.3 ריבאונדים. הוא היחיד בתולדות ליגת המיכללות N.C.A.A שהשיג 2,500 נקודות ו־*1,300 ריבאונדים*, ודיוק של יותר מ־*60* אחוז מהשדה. הוא אמור להיות כוכב נבחרת ארה"ב באולימפיאדת סיאול.

הטייס רן פקר יגביר המוטיבאציה אצל הנוער

תא"ל פקר, מפקד בית ספר לטיסה לשעבר, מסייע בשנים האחרונות גם לאלופה מכבי ת"א

מאת ברוריה ביגמן

אחת המסקנות אחרי הכשלון הכפול של נבחרת ישראל בכדורסל באליפות אירופה ביוון ובקדם אירופי בבולגריה היא שהבחורים אינם משחקים עוד תחת הנשק הסודי – גאווה לאומית, ואיבדו מוטיבאציה לשחק בנבחרת ישראל.

כדי להחדיר בקרב שחקני נבחרת הנוער שהחלה בסוף השבוע את הכנותיה לקדם־אירופי שיהיה באפריל ביוון, החליט המאמן אריה דוידסקו, שהיה ב־1972 *(כעוזרו של דלף קליין)* שותף להישג הגדול בכל הזמנים של נערי ישראל – מקום רביעי באליפות אירופה, להטיף לנוער הרבה ציונות וגאווה לאומית.

דוידסקו יעזר בשרותיו של תת־אלוף במילואים רן פקר, מי שהיה בעבר מפקד בית־הספר לטייס, מפקד טייסת ומועמד לתפקיד מפקד חיל האויר. פקר יפגש עם כדורסלני הנוער לשיחות מוטיבאציה, גאוות יהודה וגאווה לאומית.

● הפועל ת"א שתארח בשבוע הבא בסבוב השני של גביע קוראץ' פעמיים את הקבוצה הצ'כית סלובאנפט בראטיסלאווה (קבוצה של בתי־הזיקוק), *נעזרת כדי לקבל מידע על היריבה הצ'כית* במאמן נבחרת ישראל בכדורייד איגור ביאליק. הוא ברח מבראטיסלאווה, שם שיחק כדורייד במועדון סלובאן והכוכב האדום ב־1969.

● מכבי רמת־גן מתכוננת שלא להתייצב מחר למשחק החוץ שלה בסבוב הראשון של גביע המדינה עם בקעת־בית־שאן שאמור להערך בגן־השלושה בגלל משבר כספי חמור הפוקד אותה.

מכבי ר"ג אמורה היתה לקבל מעיריית ר"ג הקצבה שנתית של כ־100 אלף דולרים, אך לא קיבלה עד כה ולו דולר אחד, למרות *שעל סמך הבטחות אלה התחייבה בפני שחקניה על החוזים* לעונה הקרובה. בימים הקרובים צריכים השחקנים לקבל את משכורתיהם וקופת הקבוצה ריקה.

כדורסל – בעריכת מרדכי רוזנבלום

אימפריה של נייר

אריה מליניאק

מתפרצת

יום ג' ה־29 בספטמבר. הדי המחזור הראשון בליגה לכדורסל עוד לא נדמו, וכבר ניגשים כלי התקשורת לבניית הסיפור של המחזור השני. המשחק המרכזי: הפועל תל־אביב – אליצור נתניה. בשולי הידיעות תזכורת לעימות הצפוי בין המאמנים משה ויינקרנץ (הפועל) וצבי שרף (אליצור).

יום ד'. העסק מתחיל להתחמם. המאמן מול היורש. קרב שין בנו. צדי מול מם. אין ספק, טראסט המוחות יעמוד במוקד.

יום ה'. ראיונות. תמונות פנים מול פנים, גב אל גב. מה יעשו? איך יגיבו? איזה הפתעות ומלכודות יכינו איש לרעהו? שחקן נדרש לשאלת 64,000 הדולרים: "האם לדעתך ילחצו המאמנים ידיים?". אין תשובה ברורה.

יום ו'. הפסקת אש. שבת שלום.

יום א'. הרדיו משדר טקטיקה מבוקר ספורט ועד חצות. בעיתונות השוואות בין שרף לוינקרנץ עם ציונים. קור הרוח מול החדעוזה, העמידה בלחץ מול הבנת המשחק. באיזה משחק מדובר? האם פיספסתי משהו? לשבחם של שני המאמנים הכל עובד להם מעל הראש וקצת מתחת לגב.

יום ב' ה־5 באוקטובר. D. DAY – יום הקרב. הכוחות ערוכים. סיסמאות הגיוס משודרות במסווה של תחזית מזג האוויר. רשת ב' מכה את גל"צ פותחת לתנודה. מבוקים כל 15 דקות.

19:40 – 50 דקות לשעת השין. בדרך להיכל אני שומע את מוטי חביב מראיין את עמוס פרישמן: "תאמר לי, יהיו הערב גם שחקנים ביד אליהו". *עמוס מרגיע, יהיו.* הרעיון להציב שולחן לכיפוף ידיים במחצית יורד ברגע האחרון מהפרק.

20:30 – כדור בינים. **21:55 – 72–85** להפועל תל־אביב. מסך.

יום ג' ה־6 באוקטובר. הבוקר שלמחרת. במוקד, הדיווחים המשודרים והכתבים מיד אליהו... איפה הניהול הנבון המהלכים המבריקים? היכן הפיקחות, שלוות הנפש, החילופים התמוהים? NOTHING. RIEN. כלום. היו בכלל מאמנים ביד אליהו? צביקה מי? משה WHO?

לא העלתי בדעתי להקדיש ב"מתפרצת" שלמחרת אפילו משפט לניהול המשחק. הייתי משוכנע שהכל כבר נטחן עד דק.

ובכן, לכל המעוניינים, 2 המאמנים נקטו לכל אורך המשחק בהגנה אישית. שרף שיתף בדרך־כלל 3 גבוהים וביצע 8 חילופים. ויינקרנץ לעמתו העדיף 3 נמוכים והסתפק רק ב־3 חילופים. בעצם מה אני מבלבל לכם את הראש. את מי זה בכלל מעניין? שניהם, אגב, לבשו מכנסיים כהים וחולצות בהירות.

העובדה ש־6000 צופים מילאו את יד אליהו, נזקפת לא מעט לזכות התקשורת ואולי גם לעימות שלא היה בין שרף לוינקרנץ. אבל אם כבר בחרתם להמר על סוס מסויים, לכו איתו עד הסוף.

שישה קילוגראהם שארפ

בשבועיים האחרונים גילתה האלופה האנגלית שיש לה ביד נשק חדש־ישן: חלוץ אברטון, גראהם שארפ, כבש בשני המחזורים האחרונים 6 מתוך 8 השערים של הקבוצה ≡ אמש ניצחו כחולי הדם מליברפול 1–4 את צ'לסי ≡ טוטנהאם הפסידה בנוריץ' 2–1

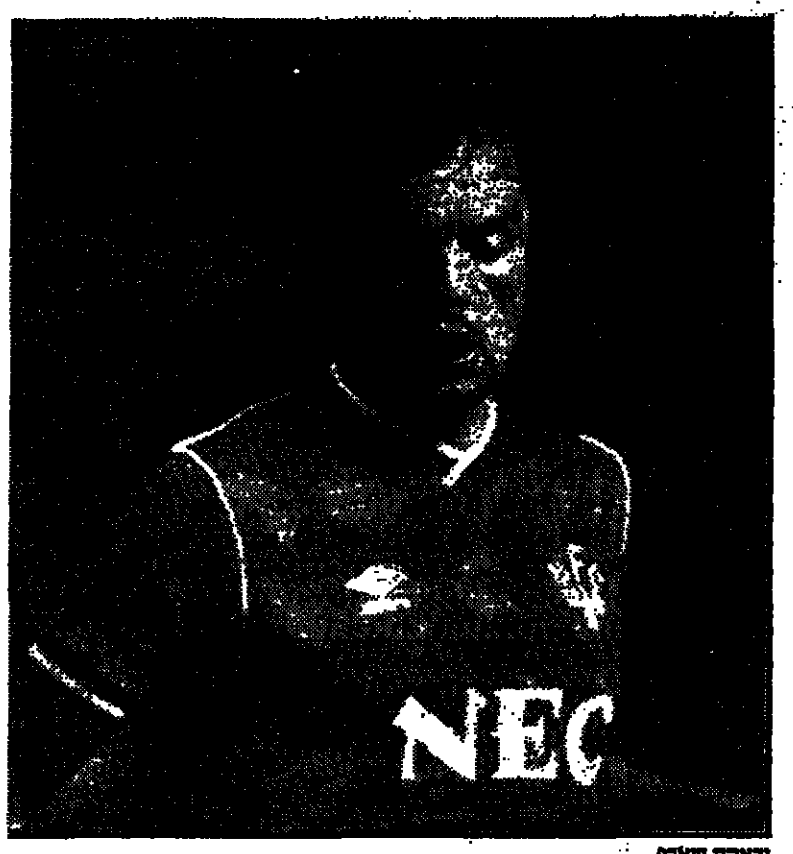
גראהם שארפ.

אנגליה

ליברפול לא ניצלה את העובדה שק.פ.ר היתה חופשית אתמול, כדי להעפיל לפיסגת הליגה האנגלית. לא שהיא שמטה נקודות בוימבלדון, היא אפילו לא שיחקה, מכיוון שגורל החורף החל לגלות סימני חיים באנגליה. לבד ממשחק זה, שני משחקים נוספים נדחו אתמול: קובנטרי – סאותהמפטון ו־ווטפורד – ניוקאסל. למרות ששתי המוליכות – ק.פ.ר וליברפול לא שיחקו, הן שמרו על מקומן. טוטנהאם, שיכלה לעבור את ליברפול בדרוג, נוצחה במפתיע ע"י נוריץ' 1–2.

גראהם שארפ הינו הלהיט החם של הליגה האנגלית בשבועיים האחרונים. בשבוע שעבר הוא כבש ארבע שערים ואתמול, הוא כבש צמד נוסף בניצחונה של אברטון על צ'לסי 4–1. את שני השערים הנוספים לאלופה כבש אדריאן היית'.

לבינלאומי הסקוטי של מנצ'סטר, בריאן מקלר, יש כבר עשרה שערים העונה, אחרי שאתמול הוא כבש צמד במשחק שבו ניצחה קבוצתו בחוץ את שפילד ונסדיי 4–2. קפטן נבחרת אנגליה, בריאן רובסון, כבש אף הוא פעמיים במשחק זה. פעם אחת שער עצמי, כדי להעניק יתרון לשפילד ומאוחר יותר שער שיוויון לזכות קבוצתו. המוליך, קלייטון בלקמור, כבש את השער הרביעי למנצ'סטר ומל סטרלנד כבש את השני של שפילד סמוך לסיום. היה זה ניצחונה הראשון של יונייטד במגרשה של שפילד ונסדיי ב־18 השנים האחרונות.

≡ קלאסן: עניין של הרגל

נוריץ' גברה בבית על טוטנהאם 2–1. קווין דרינקל העלה את המקומיים ליתרון בדקה ה־23. כעבור 11 דקות השוותה טוטנהאם, שחסרה את הבינלאומיים הפצועים כריס וודל וקלייב אלן, מרגלי הבלגי ניקו קלאסן. ביגינס כבש את שער הניצחון לנוריץ' במחצית השניה.

ארסנל זכתה בניצחון שביעי ברציפות 2–0 מול אוקספורד בהייבורי. ב־11 שעות ו־43 דקות משחק האחרונים לא ספגה ארסנל שער. פול דייויס וסטיב וויליאמס כבשו את השערים לארסנל.

פול ווילקינסון כבש בדקה ה־33 את השער הבודד, שהעניק לנוטינגהאם פורסט ניצחון 1–0 בדרבי.

פול אינס העלה את וסטהאם ליתרון 1–0 בדקה ה־7 במשחקה הביתי נגד האחרונה צ'ארלטון, אלא שגארף קרוקס השווה בדקה ה־75.

העולה החדשה, פורטסמות', גברה בבית 3–1 על לוטון. לאחר מחצית ראשונה מאופסת כבש קווין דילון בדקה ה־56 וכעבור 16 דקות הוסיף שער שני. פול מאריינר, בינלאומי לשעבר, העלה את קבוצתו ליתרון 3–0 בדקה ה־81. מיק האורפורד מהנקודה הלבנה בדקה ה־90 צימק ל־3–1.

≡ בליגה השניה

בראדפורד ממשיכה להוליך בפיסגה עם יתרון של 6 נקודות על פני הדולקת אחריה, לאחר שניצחה בחוץ את וסט ברומיץ' 1–0. יתר התוצאות: בירמינגהאם – רידינג 2–2; בורנמות' – בלקבורן 1–1; קריסטל פאלאס – מילוול 1–0; האדרספילד – מידלסברו 1–4; האל – איפסוויץ' 1–0; לידס – אסטון וילה 1–3; לסטר – בארנסלי 0–0; מנצ'סטר סיטי – שפילד יונייטד 3–2; סטוק – פליימות 1–0; סווינדון – אולדהאם 2–0. צמרת הטבלה: 1. בראדפורד 29; 2. האל 23; 3. קריסטאל פאלאס 21; 4. סווינדון 21; 5. מידלסברו 20.

הטבלה האנגלית

.1	קפ"ר	10	5–16	25
.2	ליברפול	8	6–24	22
.3	ארסנל	10	5–18	20
.4	מנצ'סטר יונייטד	11	11–19	20
.5	נוטינגהאם פורסט	10	9–16	20
.6	טוטנהאם	11	8–15	20
.7	צ'לסי	11	17–21	19
.8	אברטון	11	8–18	18
.9	קובנטרי	9	12–11	16
.10	אוקספורד	10	16–14	14
.11	פורטסמות'	11	23–12	13
.12	וימבלדון	10	13–12	12
.13	דרבי	10	12–7	10
.14	נוריץ'	11	15–8	10
.15	ניוקאסל	9	16–11	9
.16	לוטון	11	18–12	9
.17	וסטהאם	10	13–9	8
.18	ווטפורד	9	11–5	8
.19	סאות'המפטון	9	17–11	7
.20	שפילד ונסדיי	11	23–11	6
.21	צ'ארלטון	10	20–8	5

מלך השערים באנגליה

1. ג'ון אולדרידג'	(ליברפול)	11
2. גורדון דיורי	(צ'לסי)	10
3. בראיין מקלר	(מנ' יונייטד)	10
4. ניקו קלאסן	(טוטנהאם)	8
5. גארי באניסטר	(ק.פ.ר)	7
–. ג'ון פאשאנו	(וימבלדון)	7
–. קרי דיקסון	(צ'לסי)	7
–. גראהם שארפ	(אברטון)	7

אתמול בגרמניה

פ.צ. קלן – מינשנגלאדבך	1–4
קארלסרואה – באיירן מינכן	1–0
שאלקה – הומבורג	0–3
פרנקפורט – האמבורג	0–3
ורדר ברמן – נירנברג	0–1
האנובר – מאנהיים	1–3
שטוטגארט – אורדינגן	2–5
בוכום – באייר לברקוזן	1–3
קייזרסלאוטרן – דורטמונד	1–3

קלן: אפילו לא בורוסיה

פ.צ. קלן נותרה הקבוצה היחידה הבלתי מנוצחת בבונדסליגה גם לאחר שאירחה בביתה את בורוסיה מינשנגלאדבך ≡ מי שיצא חבול באמת מהמשחק הזה היא בורוסיה, שהובסה 4–1

גרמניה

אתמול באנגליה

ארסנל – אוקספורד	0–2
דרבי – נוטינגהאם	1–0
אברטון – צ'לסי	1–4
נוריץ' – טוטנהאם	1–2
פורטסמות' – לוטון	1–3
שפילד ונסדיי – מנ' יונייטד	4–2
וסטהאם – צ'ארלטון	1–1
נדחו בגלל הגשם:	
וימבלדון – ליברפול	
קובנטרי – סאות'המפטון	
ווטפורד – ניוקאסל	

פ.צ. קלן, הקבוצה היחידה הבלתי מנוצחת בבונדסליגה, ממשיכה להוליך בפיסגה לאחר שהביסה במגרשה את בורוסיה מינשנגלאדבך 4–1 במשחק המרכזי של מחזור אתמול.

מאז 1984, עת נערך המשחק בין פ.צ. קלן לאינטר מילאנו במסגרת גביע אירופה למחזיקות גביע, לא היה איצטדיון מונגרסדורפר של קלן מלא עד אפס מקום. אתמול, 60 אלף הצופים איכלסו כל מטר מרובע ביציעים. מול תפאורה כה מרשימה כבש הרכש הדני החדש של קלן, פלמינג פולסן, שלושער. פייר ליטבארסקי ותומאס האסלר גילו יכולת מלהיבה בשורות המנצחים.

שער של מיכאל רומיניגה בדקה ה־64 העניק לביירן מינכן ניצחון 1–0 במגרשה של קארלסרואה. לרומיניגה היה זה שער ששי העונה.

גם ורדר ברמן ניצחה רק 1–0, כשפרנק אורדנוויץ כבש את שערו השמיני העונה לזכות קבוצתו נגד נירנברג.

קלאוס פרפטו כבש צמד בדקות 13 ו־88 בניצחונה של שטוטגארט על באייר אורדינגן 5–2. ראיינר שוטרל (51), יורגן קלינסמאן (79) וקלאוס מידולד (90) כבשו את יתר השערים.

לאורדינגן כבשו מטיאס הרגט (33) ופרנק קירשוף (53).

פרנק האוטמן העלה את קייזרסלאוטרן ליתרון בדקה ה־21 נגד דורטמונד. הארולד קוך הוסיף שער שני ארבע דקות לפני סיום המחצית. שטפן אמרלינג בדקה ה־64 הבטיח את הניצחון. פרנק מיל כבש בדקה ה־49 את השער הבודד לדורטמונד.

הליגה הגרמנית

.1	פ.צ. קלן	12	6–21	20
.2	ורדר ברמן	12	7–23	19
.3	באיירן מינכן	12	15–26	18
.4	מינשנגלאדבך	12	20–26	17
.5	שטוטגארט	12	17–29	15
.6	קארלסרואה	12	16–18	13
.7	האמבורג	12	34–26	12
.8	נירנברג	12	11–15	12
.9	באייר לברקוזן	12	16–14	11
.10	פרנקפורט	12	22–21	10
.11	האנובר	12	24–19	10
.12	קייזרסלאוטרן	12	25–18	10
.13	בוכום	12	20–16	9
.14	דורטמונד	12	19–13	9
.15	שאלקה	12	29–20	9
.16	אורדינגן	12	21–17	8
.17	מאנהיים	12	20–10	8
.18	הומבורג	12	24–11	7

אלי אוחנה שיחק לבד

מאת יהודה גרונשטיין, בלגיה

אלי אוחנה היה הישראלי היחידי שנטל חלק במשחקי מחזור אתמול בליגה הבלגית. אוחנה שיחק 70 דקות במשחק שבו סיימה מכלן את משחק החוץ מול פ.צ. ליאז' בתיקו 0–0.

משה סיני נפצע באימון ביום ששי ולכן לא נטל חלק במשחק המסקרן של בוורן בבית נגד אנדרלכט שהסתיים בתיקו 2–2. פ.צ. בריז', ללא רוזנטל, הביסה בבית את שרלרואה 5–0.

יתר התוצאות: מולנבק – ראסינג ג'ט 1–0; בירסחוט – קורטריק 1–0; וינטרסלאג – סטאנדארד ליאז' 4–2; גנט – סארקל בריז' 2–1; לוקרן – סס. טרודן 1–0. צמרת הטבלה: 1. בריז' 16, 2. אנדרלכט 16, 3. מכלן 14.

גוף התחיל ברגל שמאל

סקוטלנד

אתמול בסקוטלנד

אברדין – דאנדי	0–0
סלטיק – מורטון	1–3
דאנדי יונייטד – ריינג'רס	0–1
פאלקירק – הארטס	5–1
היברניאן – דאנפרמליין	0–4
סט. מירן – מדרוול	0–1

לא היתה זו הופעת בכורה מוצלחת לבינלאומי הסקוטי, ריצ'ארד גוף, שעבר בשבוע שעבר מטוטנהאם לשורות אלופת סקוטלנד גלאזגו ריינג'רס בעבור 1.5 מיליון לירות שטרלינג. ריינג'רס נוצחה אתמול במשחק חוץ ע"י דאנדי יונייטד 0–1. גוף, אגב, החל את הקריירה שלו בשורות דאנדי יונייטד.

את השער לדאנדי יונייטד כבש איאן פרגוסון במחצית השניה. פרגוסון שיחק בעבר בשורות הריינג'רס.

הארטס ממשיכה להוליך בפיסגה ולשמור על פער שתי הנקודות מהשניה בטבלה, לאחר שניצחה בחוץ את פאלקירק 5–1. גם סלטיק לא התקשתה לגבור על מורטון החלשה 3–1. את אחד השערים לסלטיק כבש הרכש החדש מווסטהאם פרנק מקאוורי.

הליגה הסקוטית

.1	הארטס	11	16–22	18
.2	אברדין	11	7–19	17
–	סלטיק	11	7–19	17
.4	סט. מירן	11	10–14	13
.5	ריינג'רס	11	7–19	12
.6	היברניאן	11	16–16	12
.7	דאנדי	11	13–21	11
.8	דאנדי יונייטד	11	13–13	11
.9	דאנפרמליין	11	24–10	7
.10	מדרוול	11	15–7	6
.11	פאלקירק	11	27–8	4
.12	מורטון	11	35–14	4

גראסהופרס: 150 ק"מ מהבית

רודי אופי מבריתים וגראסהופרס השוויצית העפילו שתיהן לסיבוב השני בגביע אירופה למחזיקות ולגביע אופ"א (לפי סדר זה). עד כאן הכל יפה. אפילו יפה מאוד. מהסיבוב השני כבר יהיה להן קצת יותר קשה להמשיך הלאה. ועדת המשמעת האירופית היושבת בברן החליטה להטיל עונש רדיוס (עם קהל) על שתי הקבוצות עקב התפרעויות של האוהדים בסיבוב הראשון. רודי אופי תארח את אטלנטה האיטלקית במגרש המרוחק לפחות 300 ק"מ מהמבצר הטבעי.

שפר מזלה של גראסהופרס והיא תארח את דינמו מוסקבה בגביע אופ"א הרבה יותר קרוב מהבית, רק מרחק 150 ק"מ. קרוב, לא?

פאט ממשיך לאכול קש

אלוף ווימבלדון, האוסטרלי פאט קאש, ממשיך לאכזב מאז אותה זכיה מפורסמת. הוא נוצח ברבע גמר טורניר הטניס של בריסבאן, אוסטרליה, ע"י בן ארצו ג'ון פרוולי 4–6, 3–6. קאש היה מדורג ראשון בטורניר שסך הפרסים בו 150 אלף דולר.

בחצי הגמר נוצח פרוולי ע"י קלי אברנדין מניו זילנד, שהדיח את ראמש קרישנאן ברבע הגמר, 7–5, 3–6, 6–4, 6–4. במשחק הגמר יתמודד קלי אברנדין מול אריק יילין ממערב גרמניה.

● הטניסאית המדורגת ראשונה בעולם, שטפי גראף, זכתה בטורניר מאינץ בגרמניה, לאחר שגברה בגמר על הצ'כית מנואל מאלייבה 6–1, 6–2.

לקט

נבחרת בריה"מ כבר באליפות אירופה

נבחרת הכדורגל הסובייטית הבטיחה אמש את עלייתה לאליפות לאחר שסיימה בתיקו 1–1 עם מזרח־גרמניה

נבחרת הכדורגל של בריה"מ היתה אתמול לנבחרת הראשונה שהבטיחה את מקומה באליפות אירופה, שתערך בקיץ הקרוב במערב־גרמניה, לאחר שסייימה את משחק החוץ שלה במזרח גרמניה בתיקו 1–1 במסגרת משחקי בית 3 של קדם גביע אירופה לאומות.

20 אלף צופים ראו את אסט רסטן מעלה את המזרח־הגרמנים ליתרון 1–0 בדקה ה־45. 10 דקות לפני סיום המשחק השוו הרוסים מרגלי סרגיי אלייניקוב.

לבריה"מ 12 נקודות מ־7 משחקים. למזרח־גרמניה 7 נקודות מ־6 משחקים. לבריה"מ נותר משחק אחד בבית נגד איסלנד ולמזרח גרמניה שני משחקים בבית נגד נורווגיה ובחוץ, נגד צרפת. כך שהכל בבית 3 כבר סגור.

≡ בלי וודל, קלייב ואנדרסון

מנהל נבחרת אנגליה, בובי רובסון, ייאלץ לוותר על שלושה שחקנים באמצע השבוע במשחק בין נבחרתו לנבחרת טורקיה במסגרת משחקי קדם גביע אירופה לאומות. המדובר בכריס וודל וקלייב אלן מטוטנהאם והמגן ויו אנדרסון ממנצ'סטר יונייטד. שלושתם פצועים והם לא נטלו חלק במשחקי הליגה האנגלית אתמול.

≡ אתמול בארגנטינה

ראסינג קלוב – פלאטנסה 3–2; סאן לורנצו - טאלרס 0–0; ריבר פלייט - ולז סארספילד 1–0; אינדיפנדנטייה – רוסאריו סנטרל 3–2; באנפילד – בוקה ג'וניורס 3–1; ניואלז אולד בויז – אוניון 2–0; גימנסיה אי אסגרימה – פרו קאריל אוהסטה 0–0; ארג'נטינוס ג'וניורס – אסטודיאנטס לה פלאטה 1–1; אינסטיטיוטו – דפורטיבו ארמניו 0–0; דפורטיבו אספניול – ראסינג קורדובה 2–1.

צמרת הטבלה: 1. ראסינג קלוב 13, 2. סאן לורנצו 10, 3. דפורטיבו אספניול 10, 4. גימנסיה אי אסגרימה 9, 5. ניואלז אולד בויז 9.

קארל לואיס: 35 אלף דולר עבור כל ריצה

קארל לואיס הוא עדיין האתלט היקרן ביותר בעולם – קובע תחקיר של "ל'אקיפ" הצרפתי. בעד כל ריצה הוא תובע כיום 35 אלף דולר. אחריו מדורגים אדווין מוזס – 25 אלף, סעיד אוויטה – בין 20 ל־25 אלף, בן ג'ונסון – בין 10 ל־15 אלף דולר, סטיב קראם – 10 עד 12,500; קופץ הגובה פטריק שיוברג 8000 עד 10 אלפים וקופץ המוט הסובייטי בין 7000 ל־8000 דולר.

בדרג השני מבחינת הדרישות הכספיות נמצאים גרג פוסטר, קאלווין סמית, ווילי בנקס, דיטמאר מוגנבורג, לארי מאיירקס, דני האריס, סטפקה קוסטאדינובה. ג'קי ג'וינר והאראלד שמיד – התובעים בעד כל הופעה בין 3000 ל־7000 דולר.

הזול ביותר מבחינה זו הוא ירדה הפסיש הסובייטי יורי סידיח התובע בעד הופעה 1000 דולר.

לדחות את הכסף

בוב בימון, בעל השיא העולמי העתיק ביותר באתלטיקה – 8.90 מטר ברוחק, כבר 19 שנה – וגולש הסלאלום בילי קיד, יחד עם עוד תשעה ספורטאים מצטיינים, קיבלו בגבעת הקאפיטול בוואשינגטון את פרס "הרוח האולימפית". הטקס היה מרגש במיוחד. מקבלי הפרסים נבחרו מתוך כ־50 מועמדים, כאשר הקריטריון היה הישגים והתגברות על פיתויים כספיים כמו תשלומים בעד פירסום, קידום מכירות וכו'. בימון קבע את השיא באולימפיאדת מכסיקו. קיד זכה במדליית הכסף בסלאלום של אולימפיאדת החורף באינסברוק ב־1964 – אחד משני האמריקנים הראשונים שזכו אי פעם במדליות אולימפיות בגלישה בשלג.

בין שאר בעלי הפרס: האתלט דייב ווטל, השחיינית טרייסי קולקינס, המתאבק ג'ף בלאטניק, שהתגבר על מחלת הסרטן וזכה במדליית זהב בלוס־אנג'לס, גולש הסקי סקוט האמילטון, נבחרת ההקיקה של ארה"ב באולימפיאדת החורף 1980 ונבחרת הנשים האמריקנית בכדורסל, מנצחת לוס אנג'לס.

בטקס גילה בימון לראשונה, כשעיניו דומעות, כי אילמלא שחיינית העבר המהוללת דונה דה־וואונה, כיום ראש הועדה ליחסי ציבור של המועצה האולימפית האמריקנית, שעודדה אותו בלי הרף להתאמץ ולהופיע במכסיקו – יתכן שכלל לא היה קופץ באולימפיאדה ולא קובע את שיאו האגדי. בן 15 נשלח למוסד לעבריינים צעירים. "דה וואונה באה יום אחד למוסד שלנו ונשאה שם נאום מרגש ששינה את כל חיי", סיפר בימון הנרגש. הוא מיהר למסור את הפרס שקיבל בטקס, לדה־וואונה הנרגשת. כיום מועסק בימון בתוכניות שיקום של נוער במיאמי.

לא בדיקה – בדיקות

האתלט הבריטי סבסטיאן קו (31), שיאן העולם ב־800 מטר, חידש דרישתו להנהיג מערכת עצמאית ומתוחכמת של בדיקות־תחובה לגילוי ספורטאים הנשתמשים בסמי מרץ ובתכשירים אסורים אחרים. הוא השמיע דבריו באתונה, כיד לאחר שנודע כי האתלטית השוויצית סנדרה גאסר נענשה בשלילת מדליית הארד בה זכתה בריצת 1500 מטר באליפות העולם ברומא, אחר שנתגלו בגופה עקבות של סטרואידים. העונש הורחב, והיא גם לא תזכה בפרס בסך 10 אלפים דולר שהובטח למי שתדורג השנה במקום הראשון בדירוג בעלות הזמנים הטובים ביותר של העונה במייל. סבסטיאן קו וכמה מחבריו האתלטים הבריטיים הגישו נייר עבודה ובו הצעה מפורטת כיצד להנהיג את הבדיקות. לפי תוכנית זו הן ייערכו ללא אתראה מוקדמת.

האיש הכי מהיר

קבלת פנים המונית נערכה לבן ג'ונסון, האדם המהיר ביותר בעולם, כששב לעירו טורונטו, בסיבוב התהירות עוקי בעולם. ברחובות העיר הקנדית נערך לכבודו מצעד ססגוני ואלפים הריעו לו כשעבדו לאורך ביי סטריט – בלב האזור המסחרי־כלכלי של טורונטו, עד בניין העיריה. לצלילי הנעימה המפורסמת מהסרט "מרכבות האש", שימשה תזמורת עקית, הריע הקהל לבן, 25, מהגר מג'מייקה, שהוסע במכונית פאר זה אדומה ללא גג. אחר כך עבר שעה ארוכה ברחוב וחתם למזכרת למעריציו. ראש עיריית טורונטו הכריז על "יום בן ג'ונסון" ונתן השמחה שלא מצא מלים להביע תודתו הבטיח כי בשנה הבאה יקבע השגים טובים יותר. "במיוחד אני רוצה להודות לאמי, שהירבתה להתפלל למעני", אמר ג'ונסון.

אלא ששמחת שובו לקנדה דרך ואנקובר שבמערב היבשת, טובש כיוון שפקידי המכס תבעו ממנו לשלם 1463 דולר, על "המתנות הרבות מדי" שהביא עמו מהמכסיקו. הסבירו כי אלו הם כתנות ופרסים שאסף בתחרויות שבהן השתתף ובכל מקום שם הופיע לאחר שקבע את הישגו האדיר 9.83 שניות – לא נתקבל.

בינתיים הודיעה רשת חנויות מזון בקנדה כי הקציבה לו יותר מ־46 אלף דולר כתמיכה – "וזה רק חלק ראשון מהסיוע שבו נישא בעתיד כדי שבן ג'ונסון ירוץ ויצליח", הודיעה הנהלת הרשת.

ג'ונסון אמור להרויח השנה מתחרויות וקידום מכירות יותר מ־400 אלף דולר.

טניס בראש טוב HEAD

هكذا من الأصل

هكذا من الأصل

שריקת סיום

הדשא של שוייצר עקום גם העונה

מאמן בני־יהודה, קבוצה בצרות, מקונן על פנצ'רים: ביתיות, שחקנים חולים, פצועים, כאלה ששוחררו...

מאת אייל יצחקי

בחדר ההלבשה של בני־יהודה שורה אווירה קשה, לאחר ההפסד לשמשון. המאמן, דוד שוייצר, הסתובב נסער הלוך ושוב. הרבה זמן לקח לשחקנים עד שהתקלחו לעזוב את האיצטדיון.

שוייצר כעס על החמצות החלוצים, ועל השערים הטפשיים, כהגדרתו, שספגה הקבוצה: "הקבוצה לא מתפקדת. הבעיה היא שאנחנו מאלתרים הרבה, משום שבכל פעם יש לנו פנצ'ר אחר. הנה היום, משה עלו לא שיחק, כי הוא חולה. אלה הבעיות שלנו – הביתיות וההרכב. היו לנו רגעים טובים, אבל החמצנו ממטר, וחטפנו גולים שטותיים. צריך להביט קדימה. אנחנו לא נכנסים ללחץ. נתגבר וננצח עוד הרבה משחקים. הרווח היחיד שלנו מהמשחק הוא ירסי מדר ורוני מאיר"...

עוזר המאמן, אהוד בן־טובים: "הקבוצה צריכה שקט". לגבי האפשרות שהוא יחזור לשחק: "החלטתי משהו, ואני לא מתכוון לעשות מעצמי ירי'ד". גם ראובן אלקבץ לקח קשה את שני השערים שספגה קבוצתו: "ההגנה לא מתפקדת, ואנחנו מקבלים גולים של ילדים קטנים, גם אני אשם בזה".

שניים שבהחלט יוסיפו לקבוצה, חזו במשחק מהיציע. הקשר ברון מנן יעבור היום צילום ברגלו, ולאחר מכן ייקבע מתי יחזור לאימונים. השני, נתן זקס, שהגיע לארץ לפני שבועיים מארצות־הברית. בני־יהודה מבקשת להחתים את זקס ולצרפו לקבוצה. שוייצר: "המגמה שלנו היא לצרף אותו לקבוצה". היום אמור זקס לשבת עם הנהלת הקבוצה על תנאיו הכספיים.

ובינתיים מנסים מקורבים לקבוצה להביא לחזרתו של הבלם המצטיין ירון אדיב, הגולה, כזכור, באילת. אמש נמסר כי נקבעה פגישה להיום בין גזבר הקבוצה, גד סולמי, לאחיו של ירון, אבי אדיב, בה ידונו השניים באפשרות חזרתו של ירון.

ביום חמישי, ב־2 בצהריים, יתקיים בשכונת התקווה משחק בין ותיקי בני־יהודה לוותיקי שמשון תל־אביב, לזכרו של מרקו עבוד ז"ל, שהיה שוער בני־יהודה.

בחסות המשטרה – מגד בני־יהודה, היה ביום שישי האחרון קרבן להתקפת שלוחות רסן מצד "אוהדי" הקבוצה. בתצלום (במרכז), סולמי יוצא מוינטר בלוויית שוטרים. צילם: גרי אברמוביץ'

סולמי ודוביד נחלצו בחסות המשטרה

שחקני בני־יהודה, המאמן דוד שוייצר ועוזרו אהוד בן־טובים, נזקקו ביום שישי לליווי משטרתי צמוד כדי לצאת מאיצטדיון וינטר. המשטרה הגנה עליהם מזעם האוהדים שהודרדרו מחוץ למגרש. האוהדים אף הודיעו שיבואו להפגין היום בעת אימון הקבוצה.

גזבר האגודה, גד סולמי, הפך מטרה לקללות האוהדים עוד לפני סיום המשחק. מסולמי תבעו האוהדים להחזיר את ירון אדיב. עימות פרץ בין אחד מאוהדי הקבוצה לבין בנו של גד סולמי, רמי סולמי, אולם לאחר מכן נערכה סולחה בין השניים ביוזמת השוטרים.

אחד האוהדים אף איים על סולמי ואמר לו: אתה תמות היום... אבל כאמור, סולמי יצא בליווי שוטרים ובשלום. לאימון היום הבטיחו אותם האוהדים כי יבואו, וגם כי יהיה שם שמח, בדבריהם. אחד מהם אף פנה לכוכב הקבוצה, דדי גורדנה, והציע לו הצעה ידידותית, שלא יגיע לאימון...

אייל יצחקי

אקהויז גורש מתא הכבוד בבלומפילד

תפקיד הקפטן של הפועל ת"א, אין בו כדי להקנות זכויות־יתר ליעקב אקהויז. אתמול הוא חש זאת היטב על בשרו. לא די שהודח מההרכב, אלא שגם בתא הכבוד אין לו מקום. הוא פשוט הורחק משם בידי שוטר.

אקהויז, עם עוד שלושה משחקני הפועל ת"א (מוסה, ליהרט והמבחן זהבי), נכבסו דרך המגרש – והתיישבו בתא הכבוד בשער 1. ראש פלוגת הסדרן, צבי בדש, הורה להם: "החוצה! ואם לא – אני מביא משטרה"... ואכן בא שוטר, וגירש.

אקהויז עזב את תא הכבוד בזעם רב, כשבדש בעקבותיו, עם כרטיס. הוא סירב. "כבש נעלבתי שזרקו אותי משם, ועוד הביאו שוטר כדי להוציא אותי מתא הכבוד. זאת שיא החוצפה, כשבתא הכבוד ישבו חברי הנהלה ראו ולא הגיבו על היחס הזה שקיבלתי, ומה עוד שהיה הרבה מקום בתא הכבוד" – אמר אתמול יאנקה.

מנהל הפועל ת"א, גדי תבור הגיב בחריפות: "אני לא רוצה לנקוב בשמו, אבל יש סדרן אחד בבלומפילד, שדואג לאינטרסים שלו, ומושיב שם פנקציונרים ופרוטקציונרים שלו. אדאג שהסדרן הזה לא יהיה יותר בהפועל ת"א".

מאיר ריפמן

ושוב מדברים על רוזנטל

מאת יונתן הללי

המצב הקשה אליו נקלעה מכבי חיפה בעקבות ההפסד לבית"ר ת"א 0-1, הביא את ראשי המועדון למחשבות על שינויים משמעותיים בסגל הקבוצה. הרעיון המרכזי העומד כרגע על הפרק הוא פנייה לראשי הקבוצה הבלגית פ.צ. בריז', בבקשה שישאילו את דוני רוזנטל לחיפה עד לסיום העונה.

חיפה, שצברה שתי נקודות מתוך 15 האפשריות, מצויה בבעייה רצינית מבחינת ההבקעות. ארמלי לבדו פשוט אינו מסוגל לשאת בנטל. הרעיון לפנות לבלגים עלה עוד בטרם הפסד אתמול, אחרי שהתברר כי רוני עצמו מעוניין לחזור. החיפנים מקווים כי העובדה שרוזנטל אינו נמנה בהרכב הראשון, באחרונה, עשויה להקל במעט בהתלבטויות שהטרידו בעבר את הבלגים, כשנשאלו אם יהיו מוכנים לשחררו. חיפה תהיה מוכנה להשקיע בחזרתו של רוזנטל כ־70 אלף דולר.

במקרה והרעיון ידחה על־ידי הבלגים, לא מן הנמנע כי תועלנה הצעות אחרות. חברים נוספים בהנהלה דורשים לשחרר מספר שחקנים מהקבוצה, ביניהם את הקפטן ציון מרילי. כמו כן יש הסוברים כי יש לדון עם דניאל בריאלובסקי על תנאי קיצור חוזהו במועדון.

הנהלת הקבוצה תתכנס בתוך 24 שעות על־מנת להחליט איך מוציאים את הקבוצה מהמשבר. יו"ר המחלקה, יצחק אביעד, לא דחה את השמועות בדבר שחרורם האפשרי של כמה משחקני הקבוצה, אך הדגיש כי הדבר, אם בכלל, ייעשה בתיאום עם השחקנים הנוגעים בדבר: "אין ספק כי עלינו לשבת ולדון בתיפקוד הקבוצה, ולנתח אחד לאחד את יכולת השחקנים", אמר אביעד. ייתכן כי גם המאמן דרור קשטן יוזמן לישיבת ההנהלה כדי לתת הסברים למצב אליו נקלעה הקבוצה. אביעד דחה את השמועות כאילו בכוונת קשטן להתפטר. "לי לא ידוע על כך, והדבר לא נראה לי הגיוני ככל שאני מכיר את העניינים בקבוצה".

אביעד דחה את האפשרות שבריאלובסקי יימכר: "בריאלובסקי הוא לא עוד שחקן רגיל במכבי חיפה, וכשהעניינים יסתדרו – יוכחו כולם באיזה נכס מדובר".

אמר אמש דניאל בריאלובסקי: "אני חושש מאוד לגורל מכבי חיפה. זו תקופה קשה ועלובה מבחינתי. אני כבר לא יכול להסביר מדוע זה לא הולך, וכל המצב בו אנו שרויים מביך אותי. אינני מתכוון לברוח מהארץ או ממכבי חיפה. יש לי יסוד להאמין שנעלה על דרך המלך.

כואב לו במקום רגיש, לרפי אוסמו. גם לקבוצה כואב, וגם היא במקום רגיש... צילם: עודד מילשטיין

והאוהדים בקצב: א־י־ו־נ־י־ר

מאת אלכס פרלסמן

עשרות רבות מאוהדי מכבי ת"א תבעו אתמול מקברניטי הקבוצה להחזיר לארץ את החלוץ מוטי איוניר, המשחק ברודה ההולנדית. האוהדים קראו בקצב את שמו של איוניר הן במהלך המשחק מול מכבי פ"ת, והן בסיומו, ליד חדרי ההלבשה. "בינתיים רודה דורשת סכום גבוה מדי, סכום שאין ביכולתנו לשלם. אם היא תפחית מהדרישה שלה בצורה משמעותית, נרכוש את מוטי" – התבטא המנהל המקצועי, גיורא שפיגל. גם המאמן, דרור בר־נור, משוכנע כי איוניר יוסיף בצורה משמעותית למחץ ולמהיגות של הקבוצה. למרות זאת, מנוי וגמור עם ראשי מכבי שלא להתחייב לסכום גבוה יותר מ־30–35 אלף דולר עבור רכישת מוטי לצמיתות, וזאת בגלל הגרעון העצום.

מי שנמצא במשבר מוראלי מסויים הינו החלוץ אלי דריקס. דריקס עדיין לא החלים מהפגיעה בשריר 4 הראשים שברגלו, ובשלב זה הוא קיבל הוראה להתאמן בריצה בלבד, ולא לבעוט בכדור. מסיבה זו הוא לא נימנה אתמול על הסגל שנרשם בטופס המשחק, וככל הנראה הוא יחמיץ גם את הדרבי הקטן מול בית"ר ת"א, בשבת הקרובה.

אלון נתן ערך אתמול מבחן כשירות מחוץ לאיצטדיון, בגלל מחלת השפעת בה לקה, ונוכח כי החולשה שלו מכרעת. מסיבה זו הוא העדיף שלא להיכלל בין ה־11, ונכנס רק לאחר הבקעת השער השני. "בדקות האחרונות היה לי לחץ בחזה, ובקושי נשמתי" – התוודה אלון, שרק חוסר מזל מנע ממנו להשתתף בחגיגת השערים.

במקום פרחים

לעליה וזאהי ארמלי, מכבי חיפה, להולדת הבן, סארק; לשלושה מאמנים בעלי עבר בינלאומי, כשחקנים – צרור ברכות: לנסים בכר, הפועל ב"ש, בן 44; לדרור קשטן, מכבי חיפה, בן 43; לצבי ("צ'יקו") פרקש, אור־יהודה (זמני), בן 40; לציון חוברה, "האיש החזק" במכבי עמידר עד לאחרונה, בן 38; לשופט חיים ליפקוביץ, בן 35. למשה ("מושיקו") יחיאל, סרי בהפועל מרמורק, בן 36; לשוער אבי ששון (הפועל כ"ס ובעבר – בית"ר ים), שתלה את נעליו באחרונה, בן 35; לאלי לוי, הפועל אשקלון ובעבר – בית"ר רמלה והפועל ים, בן 33; לדוד אבושבול, הפועל טבריה, בן 32; למנן הבין־לאומי, גבי לסרי, המחפש את המשך דרכו, בן 31; ליעקב ("שוקו") נמסה, הפועל ים וליצחק צבי, מכבי שעריים, בני 30; לדוד סלמן, בני־יהודה, בן 29; לסלמן אחר, שלמה ("סולו"), חדרותי במקורו, שהעניק את שירותיו לכמה קבוצות בצפון, וליחיאל לוגסי, מכבי עמידר, בני 28; למישל דיין, הפועל ים, בן 26; לדני צמח, בית"ר ת"א וליעקב ("קובי"), מכבי שעריים, צעיר האחים במשפחת רוקבן, שהכריז על פרישה, בני 25; לינאל מנחם, מכבי נתניה, בן 24.

ארבעה ניצחונות רצופים — זו היתה דרישתו של מאמן הפועל כפר־סבא, שמעון שנהר, החל מהמשחק אתמול, נגד הפועל לוד, ואילך.
הדרישה הופנתה אל הכדורגלנים באסיפת קבוצה שנערכה ביום חמישי שעבר. שנהר אמר לשחקנים שמצב הקבוצה קשה מבחינת צבירת הנקודות, ולפיכך הוא דורש רק ניצחונות נגד הפועל לוד (בית), הפועל צריפין חולון (חוץ), מכבי פ"ת (בית) ובית"ר ת"א (חוץ), מכיוון שלאחר ארבעת ההתמודדויות הללו תבוא סדרה של משחקים קשים. הדרישה נהפכה לאולטימטום כאשר המאמן אמר לשחקנים: "יש קבוצות שבהן המאמן משלם את המחיר ויש קבוצות שבהן השחקנים משלמים את מחיר הכשלונות".
איתן אודסמן

דו"ח בומס למשטרה? – היום או מחר יוחלט באגודת מכבי חיפה־כרמל האם למסור את דו"ח מבקר האגודה למשטרת ישראל. לפחות שניים מחברי הוועדה המיוחדת שמונתה לבדוק כיצד ליישם את מסקנות הדו"ח, מעוניינים בהעברת חלק מהטיפול בממצאים לידי המחלקה לחקירת פשעים חמורים של המשטרה.
כל חברי הועדה כבר מחזיקים בדו"ח כשבוע ימים ורבים הספיקו ללמוד אותו. הוועדה עשויה להגיש את המלצותיה בתוך זמן קצר.
בומס עצמו עדיין לא החליט אם להמשיך בתפקידו, והוא עשוי להחליט השבוע. יונתן הללי

פביאן לסגל הלאומי — כך החליט המאמן הלאומי מילאנקו מיהיץ'. בכך עולה מספר השוערים בסגל הלאומי לשלושה, יחד עם בוני גינצבורג ואריה אלטר.
מיהיץ', שתר אחרי שוער נוסף לסגל הלאומי (נוסף לגינצבורג), בדק במשחקי סוף השבוע שלושה שוערים: משה מרכוס, יעקב אסיאג, ועופר פביאן. מעניין שמיהיץ', שחזה במשחק בו ניצחה מכבי ת"א את מכבי פ"ת 3–1, החליט לזמן דווקא את השוער המנוצח פביאן, ולא המנצח מרכוס. מאיר ריפמן

שריר ישפוט את חיפה – כך החליטה הנהלת מכבי חיפה, כשהסכימה לאפשר לשופט צבי שריר לשוב ולנהל את משחקי הקבוצה. בכך הושגה סולחה בין הצדדים, אחרי נתק של למעלה משנה שהחל במשחק המכריע בין מכבי חיפה להפועל ת"א, משחק האליפות. הסולחה הושלמה אתמול, כשכדורגלני מכבי חיפה פגשו אף הם בשופט שריר במסעדה חיפנית, והכל נגמר בלחיצות ידיים. יונתן הללי

שי נאה לבית בשווי 500 דולר, יהווה את המענק שיקבל הלוץ שמשון ת"א גדעון דמתי בתמורה לשער הניצחון אותו נגח שלשום לרשת בני־יהודה ת"א (2–1). נצחון הבכורה הלאומי בדרבי הפרברים סיים תקופה קשה בת שבועיים שעברה על האגודה השמשונית, תקופה שבמהלכה דיברו שחקנים רבים על האפשרות שהם ייאלצו להאבק העונה נגד הירידה.
למעשה, הבטיח היו"ר השמשוני לדמתי, ספק בצחוק ספק ברצינות, מענק בן אלף דולר על כל שער ניצחון שגידי יכבוש העונה. ההבטחה ניתנה במהלך מחנה האימונים שקיימה שמשון הקיץ במערב־גרמניה, בשיחה שבה נכח גם המאמן יעקב גרונדמן. שלשום בצהרים, לפני יציאת השחקנים לאיצטדיון וינטר, "הבע" פוטל מגידי לבעט מכל מצב אפשרי, במטרה להבקיע שער. גידי הזכיר לפוטל כי במקרה כזה יהיה עליו לשלם לו את המענק המיוחד, ונענה כי לא תהיה בעיה. אלכס פרלסמן

האחים סולמי ממשיכים לריב. העריף והנתק בין האחים דוד וגד סולמי הגיע לשיאים חדשים, בתקרית חריפה שפרצה בין השניים בישיבה של הנהלת הקבוצה, לפני שבועיים. באותה ישיבה הטיחו שני האחים אחד בשני דברים קשים וחברי הנהלה נדהמים שישבו בחדר, נאלצו להרגיע אותם כדי למנוע הידרדרות. דוד טען שהוא סחב את האגודה על גבו שנים רבות וגד השיב לו: לא עשית כלום, ישבת בעירייה ובאת רק כשהיו כאן מצלמות טלוויזיה. המשך לריב היה ביום הכיפורים, בבית הכנסת בו נפגשו דוד סולמי ובנו של גד, רמי.
גד סולמי אמר אתמול: "דוד בוחש מאחורי גבי, בשנה שעברה כשהקבוצה ניצחה הוא שתק, עכשיו כשלקבוצה לא הולך, הוא שונה לאיד, ומספר שאם הוא היה – זה היה אחרת. הוא שכח שהוא שלח הביתה הכי הרבה שחקנים בבני יהודה". אייל יצחקי

שילובו של אז'ובל עורר מחלוקת קשה במכבי פ"ת. בסוף השבוע יושרו ההדורים. אז'ובל, אשר גילה בשנתיים האחרונות יכולת מעודדת ונחשב מאחד מעמודי התווך של הקבוצה, לא הסתדר עם מאמנו החדש, ג'ק מנסל. מצב זה הביא את יו"ר פ"ת גד גדל לדרוש מהנהלת קבוצתו לא להחתים את אז'ובל. דרישתו זו של גדל לא זכתה לתמיכה מבין חברי ההנהלה, לאחר ישיבה קשה הוחלט להחתים את השחקן. בסוף השבוע הגיעו הצדדים לסיכום על־פיו יקבל אז'ובל משכורת של 1,200 ש"ח לחודש בתוספת 450 ש"ח עבור כל נקודת ליגה.
באותה ישיבה שבה הועלתה בעיית אז'ובל הטיח חבר ההנהלה, דני גולן, דברים קשים ביו"ר האגודה גד גדל. גולן האשים את גדל בנתק המעמיק בין הנהלת הכדורגל לבינה. דבריו הקשים, והצדקים לדברי רבים מהנוכחים בישיבה, לא זכו לניבוי מצד יו"ר מחלקת הכדורגל העו"ד שמואל לינצר. כאות מחאה הודיע גולן על התפטרותו. אלי קמיר

מגרשים ■ כרטיסים ■ צופים

משחק	מגרש	צופים	כרטיסים	הכנסות
הפועל פתח־תקוה – הפועל באר־שבע	פתח־תקוה	3000	840	19100
בית"ר תל־אביב – מכבי חיפה; מכבי תל־אביב – מכבי פתח־תקוה	רמת־גן	5000	2200	39000
מכבי נתניה – בית"ר ירושלים	נתניה	13000	10850	250000
בני־יהודה – שמשון	וינטר	3500	1300	29500
הפועל כפר־סבא – הפועל באר־שבע	כפ"ס החדש	2000	575	8200

★נתוני הטבלה אינם כוללים את מנויי הקבוצות

כדור
ג'

ההפסד לא הי
האירוח

מחוז צפון

ההפסד לא היקהה את טעם האירוח המשובח

עלו לליגה א', הביאו מתקן מפואר, רק לנצח שכחו – מכבי הרצליה. צילם: הנס אנגלסמן

מאת אברהם בן־יוסף

מכבי הרצליה שבה לליגה א' לאחר העדרות בת שלוש שנים, כשהיא פותחת את העונה באיצטדיונה החדש עם 4,000 מושביו – אחד המתקנים המפוארים בארץ.

למרות הפסדה במשחק, 2-0 מול הפועל קרית־אונו, הציגה הרצליה משחק טוב ומהיר, עם צירופים נאים, בעיקר במרכז השדה, בעיקר בזכות משחקם הטוב של הקשרים משה בוארון ואבי אלטון, שהניעו את הקבוצה והביאו את החלוצים להרבה מצבי הבקעה רבים. רק משחקו הטוב של שוער קרית־אונו, בר־אילן, מנעה הבקעת שערים לזכות המארחים. מנגד, הציגו האורחים מקרית־אונו את הלאומי לשעבר שלהם, ישראל פוגל, שלמרות גילו המבוגר (38.5) עדיין לא נס ליחו. הוא גם התכבד בהבקעת השער הראשון, בדקה ה־9. את ניצחונם ביססו האורחים בדקה ה־86, משער של רונן ויינשטיין, בעיצומן של התקפות הרצליינות.

מכבי הרצליה: חסון; חי, חמו (בר־נעים), תשין; אשר, רובינשטיין, בוארון, יוסי ברוך, אלטון; קיבביק', יצחק טאייר (עפר נסמי).

הפועל קרית אונו: בר־אילן; סגל, ספורטס, עופר בקר, קרביאן; ברכה, כהנא, אבי בקר, פוגל; ויינשטיין, דבורה סלים (בואר).

מחוז צפון

מאמני הצפון

מכבי חדרה – אבי ארנון, בית־שאן – אברהם רחמים, בית"ר נהריה – שמעון צ'רמוחה, הפועל רעננה – אלי פוקס, מכבי טמרה – אלברט אדרי, בית"ר חיפה – אלי גוטמן, קרית־שמונה – יצחק בוזורגי, קרית־אתא – אורי וייגברג, הפועל טירה – נעים ח'ח, מכבי עפולה – שמואל סבג, בני־טמרה – אהרן כהן, הפועל טייבה – אלי חג'ג', טירת־הכרמל – שמעון נגולה, אחי־נצרת – אברהם מנצ'ל, בני־נצרת – מישל בן־דוד, מכבי עוספיה – אחמד זוהב.

הפועל בית־שאן 1
בית"ר חיפה 0
לבית־שאן: מאיר אלמקייס (21).
שופט: שמעון פרוים, 300 צופים בבית־שאן.
מימון אברהם

קרית־שמונה 1
קרית־אתא 0
לקרית־שמונה: אברהם בן־דוד (10).
שופט: חיים בר־נעים, 500 צופים בקרית־שמונה.
אלברט מנחם

מכבי חדרה 1
מכבי עפולה 1
למכבי חדרה: אבי סבג (62).
למכבי עפולה: יאיר סילקו (12).
שופט: שמואל הרשטיין, 100 צופים בגבעת־אולגה.
יוסף טרסר

הפועל טייבה 1
טירת־הכרמל 0
להפועל טייבה: יוסי תשובה (60).
שופט: ציון אלול, 2000 צופים בטייבה.
עבד טהה

מכבי עוספיה 1
בני־נצרת 0
לעוספיה: מרואן עלון (40).
שופט: יצחק בר־יצחק, 500 צופים בעוספיה.
פהים אברהים

בית"ר נהריה 1
מכבי טמרה 1
לנהריה: משה שטרית (72).
לטמרה: ראוף הסאם (82).
שופט: יעקב לוי, 500 צופים בנהריה.
יריב כהן

בני־טמרה 0
הפועל רעננה 1
לרעננה: יהודה כרשיש (39).
שופט: אמנון הויזמן, 600 צופים בטמרה.
אמיר אייזנברג

אח"י נצרת 0
הפועל טירה 1
לטירה: מאיר שלום (53).
שופט: ראובן ג'יה, 1000 צופים בנצרת.
אליאס חורי

טבלת הצפון
(לאחר המחזור ה־1)

1.	בית־שאן	0-1	2
-.	טייבה	0-1	2
-.	הפועל טירה	0-1	2
-.	מכבי עוספיה	0-1	2
-.	הפועל רעננה	0-1	2
-.	הפועל ק"ש	0-1	2
7.	מכבי חדרה	1-1	1
-.	מכבי טמרה	1-1	1
-.	בית"ר נהריה	1-1	1
-.	מכבי עפולה	1-1	1
11.	בית"ר חיפה	1-0	0
-.	טירת־הכרמל	1-0	0
-.	בני־טמרה	1-0	0
-.	אח"י נצרת	1-0	0
-.	בני־נצרת	1-0	0
-.	קרית־אתא	1-0	0

המחזור הבא

בית"ר חיפה – טירת־הכרמל
הפועל טירה – הפועל טייבה
מכבי עפולה – אחי־נצרת
הפועל רעננה – מכבי חדרה
מכבי טמרה – בני־טמרה
קרית־אתא – בית"ר נהריה
בני־נצרת – קרית־שמונה
בית־שאן – מכבי עוספיה

מחוז דרום

מאמני הדרום

הפועל מרמורק – שאול אלבובה, בית"ר רמלה – נסים לוי, הפועל דימונה – אלון בן־דוד, קרית־אונו – אריה סגל, הפועל אזור – חיים אלמוג, הפועל אשקלון – אלכס שפרינגר, קרית־מלאכי – משה רוממו, הפועל רמלה – משה בוהדנה, קרית־גת – ערן קוליק, בית־שמש – ויקטור לוי, לזרוס חולון – ס׳טופולנסקי, רמת־השרון – מוטי גז, אור־יהודה – צבי פרקש, מכבי הרצליה – יצחק ויסוקר, הפועל אשדוד – ג'קי דקל.

לזרוס חולון 2
אור־יהודה 0
לחולון: יחזקאל דעבול (67), קלימי שרביט (79).
שופט: מימון אטולין, 400 צופים בחולון.
משה בר

רמת־השרון 1
הפועל דימונה 0
לרמה"ש: יגאל מכבי (21).
שופט: יעקב שמש, 150 צופים בעמידר.
דוד שחם

הפועל אשדוד 4
הפועל רמלה 3
להפועל אשדוד: יגאל כהן (88,34), דב רמלר (75,55).
להפועל רמלה: אברהם אשר (4), ואחיד מוסטפה (43), אשר אדרי (90).
שופט: ביבי ישראל, 1500 צופים באשדוד.
יהודה נחשון

עירוני אשקלון 0
הפועל ראשל"צ 1
לראשל"צ: נצה מכבי (60).
שופט: ארז זיטלמן, 700 צופים באשקלון.
יהודה נחשון

הפועל מרמורק 4
הפועל אזור 0
להפועל מרמורק: מוטי נחמני (47,19), אלון צדוק (24), רונן שקודי (67).
שופט: זועבי מטקל, 200 צופים במרמורק.
יחזקאל חופי

הפועל קרית־אונו 2
מכבי הרצליה 0
לקרית־אונו: ישראל פוגל (9), רונן וינשטיין (86).
שופט: שמעון לוי, 1000 צופים בהרצליה.
אברהם בן־יוסף

בית"ר רמלה 1
הפועל בית־שמש 1
לרמלה: איל עמר (11).
לבית־שמש: אבי ממן (86).
שופט: מריק עפרון, 400 צופים ברמלה.
רחמים יפה

קרית־גת 2
קרית־מלאכי 1
לקרית־גת: יורם אוחיון (40), ראובן סולטן (79).
לקרית־מלאכי: אבי מלכה (18).
שופט: מאיר ברקו, 1500 צופים בקרית־גת.
אליעזר אבוטבול
שב,5

טבלת הדרום
(לאחר המחזור ה־1)

1.	מרמורק	0-4	2
2.	לזרוס חולון	0-2	2
-.	קרית־אונו	0-2	2
4.	הפועל אשדוד	3-4	2
5.	קרית־גת	1-2	2
6.	ה' ראשל"צ	0-1	2
-.	רמת־השרון	0-1	2
8.	בית־שמש	1-1	1
-.	בית"ר רמלה	1-1	1
10.	הפועל רמלה	4-3	0
11.	קרית־מלאכי	2-1	0
12.	עירוני אשקלון	1-0	0
-.	הפועל דימונה	1-0	0
14.	אור־יהודה	2-0	0
-.	מכבי הרצליה	2-0	0
16.	הפועל אזור	4-0	0

המחזור הבא

קרית־אונו – הפועל דימונה
הפועל ראל"צ – רמת־השרון
אור־יהודה – הפועל אשקלון
בית־שמש – לזרוס חולון
הפועל רמלה – בית"ר רמלה
קרית־מלאכי – הפועל אשדוד
הפועל אזור – קרית־גת
מכבי הרצליה – מרמורק

המובילות מנצחות בביטחה

שתי מובילות טבלת הנוער, מכבי ת"א ומכבי נתניה, סיימו אתמול את משחקיהם בניצחונות ביתיים מבטיחים. מכבי ת"א, אשר אירחה במגרשה בקרית־שלום את מכבי פ"ת, הביסה את הפתח־תקוואים 5-0. המחצית הראשונה היתה חלשה בגלל הגנה צפופה של האורחים, אך שלוש דקות לסיום המחצית הראשונה כבש מאיר מליקה את השער הראשון ש'פתח' את המישחק. אחריו כבשו לתל־אביב נועם שוהם (2), איציק סוויסה ואבי שאולי.

מכבי נתניה אירחה בביתה את מכבי יפו, ובשערים מרגלי גיל חוכימה (2) ושימי ג'אן (2) נפרדה מיפו בתוצאה 4-0. האלופה, הפועל ב"ש, נוצחה אתמול במפתיע במגרש הפועל פ"ת 3-0.

הפועל פ"ת הציגה אתמול את משחקה הטוב ביותר העונה. כבשו לפ"ת: אלון יצחקי (2) ודיפעת עדה.

הפועל ירושלים טיפסה למקום הרביעי לאחר שניצחה במשחק חלש וחסר אירועים את הפועל ת"א בבלומפילד 1-0. כבש לירושלים יוסי קזו. (ראה משחק מרכזי).

הפועל כפ"ס במשיכה לקצור הצלחות. אתמול היה זה במשחק נגד בית"ר נתניה. כפ"ס ניצחה בסיום 2-0. את השערים כבשו אשר כהן וירסי רוזנברג. אורן מזרחי, שחקן הנוער של כפ"ס הגן אתמול הופעת בכורה בלאומית.

הפועל חיפה ניצחה אתמול בביתה את בית"ר י־ם 4-2. משה חנאל כבש שלישיה לרשת י־ם, והליל סבר חתם את התוצאה. לי־ם כבשו יעקב פלד ודרור אמינוף.

בני־יהודה נפרדו בנווה יוסף, אשר מאזן השערים שלה ומיקומה בטבלה מעידים על מצבה העגום, בתוצאה 3-0. כבשו חזי דוה, ניצן שרזי וחיים מרציאנו. שוער בני־יהודה, אבי שחבר, עצר בעיטת 11 מ'.

● בוריס נודמן, מאמן קבוצת הפועל פתח־תקווה, חיכה לשבת בה תנצח קבוצתו כדי להעביר ביקורת נוקבת על השיפוט במשחקי הנוער. "אם הייתי מפסיד ועושה את זה היו אומרים לי שאני מתרץ הפסד", הוא מסביר. "חמישה מחזורים אני מאמן קבוצת נוער, והמישה מחזורים אני רואה בכל שבת שיפוט גרוע שדורש שיפור דחוף. אני מוכן להודות שבמשחק נגד ב"ש (אתמול) קופחו היריבים בגלל טעויות שיפוט, קוונים קונילמל שהרימו דגל לחוץ לא מוצדק, על עבירה שלא היתה. צריך לזכור שאנחנו התוצרת, הכדורגל של העתיד".

ליגה לאומית לנוער
(לאחר המחזור ה־5)

1.	מכבי ת"א	4-18	9
2.	מכבי נתניה	2-14	9
3.	הפועל כפ"ס	4-10	7
4.	הפועל י־ם	7 11	7
5.	באר־שבע	5-6	7
6.	הפועל חיפה	9-13	6
7.	בני־יהודה	4-6	5
8.	הפועל פ"ת	10-10	5
9.	הפועל ת"א	3-3	5
10.	בית"ר י־ם	8-6	5
11.	מכבי פ"ת	12-6	4
12.	בית"ר נתניה	11-3	3
13.	הפועל אשדוד	7-5	2
14.	מכבי יפו	9-2	2
15.	מכבי חיפה	10-1	2
16.	מוה־יוסף	16-1	0

בשיעמום כבר לא שינה מי ניצח

מאת עמיר חדד

שחר פמיליה (הפועל ת"א), ומאחוריו יוסי קזו הירושלמי. צילם: עמיר חדד

בדקה ה־76 נמצא קרוב לוודאי בבלומפילד, בין 150 הצופים שהגיעו לחזות בפרחי הכדורגל של הפועל ת"א והפועל י־ם, משתטים בינם לבינם, אותו אוהד מיואש שאמר: 'נו, כבר לא משנה למי הבקיעו, העיקר שקרה סוף סוף משהו'. מכאיב.

ולמעשה גם מה שקרה באותה דקה היה, אם לשפוט על פי מראה עיניים, די מיקרי. אבי מזרחי מהפועל י־ם הרים מהפינה השמאלית קרן שמצאה את ראשו של יוסי קזו, מלך שערי הקבוצה האורחת. קזו נגח חזק לפינה הימנית הגבוהה 1-0 ואפשר לעבור לסדר היום, להמשיך בשיעמומן המייגע בלי לחוש שמשהו בכלל קרה.

נתנו להם הכל לשתי הקבוצות. יום נהדר, מגרש נהדר, אבל כלום הם לא נתנו בתמורה, ממש כלום. הנוער של היום. דוגמה: דקה 37 – שרון ניסמב מהפועל תל־אביב הרים קרן, שוער י־ם השמיט את הכדור לרגלי כמה תל־אביבים משועממים שלא טרחו לטפל בעגול העגול הזה ולדחוק אותו לרשת, ששכנה 3 וחצי מטרים מרגליהם.

בדקה ה־80 חלה התפתחות שעשויה הייתה להיות מעניינת. יוסי אבוקסיס מהפועל ת"א הוכשל ה־16 של י־ם. השופט שרק לבעיטת 11 מ'. שרון ניסנוב ניגש לבעוט אך אבוי, שוער י־ם, אבי חזן, שאינו דק גיזרה כלל ועיקר, כיסה, בזינוק ראוי לציון ובאינסטינקטים שלא היו מביישים נמר בשיא אונו, את הכדור. הפועל ת"א על הקרשים.

ועוד דבר, בכל רע יש גם קצת טוב. את ה'טוב' אתמול יצגו, אם כי הכל יחסי, שחר פמיליה התל־אביבי, שעשה בדרכו עבודת הגנה טובה ונקיה והצמד הירושלמי קזו־מזרחי. היתר – שיעמום אחד גדול, כבר אמרנו, לא?

אלון יצחקי - צמד בוגר

אלון יצחקי, קשר הפועל פ"ת, הפתיע הרבה אנשים כשכבש אתמול צמד שערים לרשת הפועל ב"ש. יצחקי (17) תלמיד כיתה י"ב טיפוס שלב. שיחק כדורגל בוגר, לא ילדותי. תפקד 'כמו גדול' בהגנה ובהתקפה, הבקיע שער מ־26 מ' ושער נוסף בתיאום יפהפה עם אורי חנמה, שבלט אתמול אף הוא בשורות פ"ת.

אלון, ככדורגלן ושחקן פעיל בנבחרת הנוער ב', מוכן להקדיש הרבה לכדורגל ולעבוד קשה.

"שיחקנו אתמול מצוין, כדורגל מהיר", הוא אומר, "העברנו הרבה כדורים מרגל לרגל ואני חושב שהקהל נהנה מזה, זה מאוד חשוב לי. הליגה של הנוער נחלשה השנה", הרבה שחקנים טובים עלו לבוגרים".

צוות ליגות נמוכות

מרכז: אמיר אייזנברג.
עמיר חדד, יריב כהן וגיא גונן.

ליגה ב'

שביעיה של פתיחה

בשעה טובה נערך אתמול המחזור הראשון בליגה ב'. הפועל סכנין, ממחוז צפון א', הפגיזה ללא רחם כבר בפתיחת העונה והיא הביסה את הפועל בני עכו 1-7 ברביעיה של עלי כוואן ושלושער של סאלם שלטה.

במחוז דרום א' הצהירה הפועל כפר־שלם על כוונותיה העונה כשהביסה את הפועל כפר־קאסם, שגם היא מועמדת לעליה לליגה א', 3-0. את השערים כבשו מוטי עמר, סאלח גורדנה (אחיו של דוד) והלאומי לשעבר, יואל מסאודי.

צפון א': מכבי עכו – מכבי שפרעם 1-1, דבוריה – מכבי כפר־קנא 1-1, נצרת־עילית – ס.כ.מעלות 2-1, צפת – בני־חצור 1-1, מג'דל־כרום – בית"ר מעלות 2-0, גבעת־הרקפות – קרית־ביאליק 1-1, סכנין – בני־עכו 1-7.

צפון ב': אור־עקיבא – נחליאל 3-2, צור־שלום – כפר־יונה 3-2, יקנעם – פרדיס 1-0, מגדל־העמק – תל־חנן 2-1, גבעת־אולגה – ב.ד.א.כרמל 2-0, צופי־חיפה – איכסל 2-2, כפר־סולם – אום־אל־פאחם 1-3.

דרום א': עליה כפ"ס – גבעת־שמואל 1-0, בית"ר לוד – הפועל ראש־העין 1-1, כפר־שלם – כפר־קאסם 3-0, שיכון־המזרח – בת־ים 2-0, צעירי־יפו – נחלת־יהודה 1-1, בית"ר ראש־העין – הפועל הרצליה 2-0, השקמה – ג'לג'וליה 1-0.

דרום ב': עירוני אשדוד – הפועל אילת 2-1, באר־יעקב – יבנה 1-0, באר־שבע – מבשרת־ציון 3-1, נס־ציונה – בן־צבי 1-1, רמלה – קרית־גת 0-0, קרית־מלאכי – קרית־עקרון 1-3, ירוחם – רחובות 3-0.

צפון א'
(לאחר המחזור ה־1)

1.	הפועל סכנין	1-7	2
2.	מג'דל־כרום	0-2	2
3.	נצרת־עילית	1-2	2
4.	דבוריה	1-1	1
-.	מכבי עכו	1-1	1
-.	מכבי שפרעם	1-1	1
-.	כפר־קנא	1-1	1
-.	הפועל צפת	1-1	1
-.	בני־חצור	1-1	1
-.	ג' הרקפות	1-1	1
-.	קרית־ביאליק	1-1	1
12.	ס.כ.מעלות	2-1	0
13.	בית"ר מעלות	2-0	0
14.	בני־עכו	7-1	0

צפון ב'
(לאחר המחזור ה־1)

1.	כפר סלם	1-3	2
2.	גבעת־אולגה	0-2	2
3.	אור־עקיבא	2-3	2
-.	צור־שלום	2-3	2
5.	מגדל־העמק	1-2	2
6.	הפועל יקנעם	0-1	2
7.	צופי־חיפה	2-2	1
-.	הפועל איכסל	2-2	1
9.	כפר־יונה	3-2	0
-.	נחליאל	3-2	0
11.	הפועל תל־חנן	2-1	0
12.	הפועל פרדיס	1-0	0
13.	א'אל־פאחם	3-1	0
14.	ד' אל־כרמל	2-0	0

דרום א'
(לאחר המחזור ה־1)

1.	כפר־שלם	0-3	2
2.	ראש־העין	0-2	2
-.	שיכון־המזרח	0-2	2
4.	עליה כפ"ס	0-1	2
-.	השקמה ר"ג	0-1	2
6.	צעירי־יפו	1-1	1
-.	בית"ר לוד	1-1	1
-.	ראש־העין	1-1	1
-.	נחלת־יהודה	1-1	1
10.	גבעת־שמואל	1-0	0
-.	ג'לג'וליה	1-0	0
12.	כ' בת־ים	2-0	0
-.	ה' הרצליה	2-0	0
14.	כפר־קאסם	3-0	0

דרום ב'
(לאחר המחזור ה־1)

1.	הפועל ירוחם	0-3	2
2.	בית"ר ב"ש	1-3	2
-.	קרית מלאכי	1-3	2
4.	עירוני אשדוד	1-2	2
5.	באר־יעקב	0-1	2
6.	נס־ציונה	1-1	1
-.	מכבי בן־צבי	1-1	1
8.	מכבי רמלה	0-0	0
-.	ב' קרית־גת	0-0	0
10.	הפועל אילת	2-1	0
11.	בית"ר יבנה	1-0	0
12.	מבשרת־ציון	3-1	0
-.	קרית־עקרון	3-1	0
14.	מכבי רחובות	3-0	0

هكذا من الاصل

בן־יצחק גונב באמצעות מג"ב

מאת שאול לילוב

מכבי נתניה עשתה אתמול את הקופה הגדולה ביותר בהיסטוריה שלה: 250 אלף שקל הכנסה. למשחק עם בית"ר ירושלים היא מכרה 10,850 כרטיסים, כולל מינויים והזמנות. זה שבמגרש היו 14 אלף צופים, זה כבר עניין אחר. כרטיס עלה בממוצע 25 שקל. בשוק השחור אפשר היה, לאחר מאמץ, להשיגו ב־100 ואף יותר.

עד כאן המספרים. עכשיו, העובדות. מחוץ למגרש נותרו, על־פי ההערכה הזהירה של משטרת מרחב השרון, 5,000 איש שהתדפקו על השערים. אין אומדן לגבי מספר האנשים שהיה בידם כרטיס תקף ולא עלה בידם להיכנס בשערים, שכולם פרט לאחד ננעלו בסביבות 14.00, כאשר התברר שהיציעים מלאים עד אפס מקום ואף מעבר לזה. באותה שעה נותרו למכירה בדוך פלא 500 כרטיסים. את מספרם של בעלי הכרטיסים שלא כובדו אמד יצחק תשרבה, סגן יו"ר נתניה, ב־100 עד 150, ובסיום התבשר על תביעות משפטיות הקדים להבטיח הנגית כי כולם יקבלו כפיצוי שני כרטיסים למשחקי הבית הבאים של נתניה, או לחילופין את תמורת הכרטיס במזומן, אם יסורו השבוע למשרדי האגודה.

תשובה: מצטער ומתנצל

תשובה: "אני מצטער ומתנצל בפני אותם אוהדים שרכשו כרטיס ולא הצליחו לחזות במשחק. זו לא היתה אשמתנו, ואף לא אשמת המשטרה. פשוט, לא יכולנו להתמודד עם הגל העצום של אוהדים שהגיעו מירושלים, וחלקם ניסו והצליחו לפרוץ את השערים, לדחוף בכוח את הסדרנים ולהתפרץ למגרש. רבים אחרים התפלחו, וזה מסביר את הפער בין מספר הכרטיסים שנמכרו לבין מספר הצופים בפועל. אנו זקוקים למיליון דולר כדי להשלים את בניית היציע הגדול בכל המגרש. בשביל משחק כמו זה עם בית"ר, שמגיע פעם בשנה, ההשקעה לא כדאית. לא, גם להבא לא נקיים משחקים בעייתיים כאלה באיצטדיון אחר".

15 אוהדים נעצרו. הגדרות כמעט קרסו. הותזו מים צבעוניים

ההמונים הזועמים שנותרו בחוץ לא עברו על כך בשתיקה, וקצת אחרי השעה 14.00 החלו הולמים באבנים ובכלים כבדים אחרים על שערי הכניסה, שחלק מהם נעקרו מציריהם. מק נגרם כבר, והמשטרה הודיעה, באמצעות דובר המרחב, פקד עמנואל מילר, כי השתמשה במים צבעוניים לפיזור ההמון המשתולל ועצרה 15 אנשים באשמת הפרת סדר וגרימת נזק. הם ישוחררו לאחר שחקירתם תסתיים. לשאלה האם נמכרו כרטיסים מעבר למותר השיב הדובר כי לא ידוע לו על כך. הוא אמר כי המשטרה נעלה את השערים משהתברר כי היציעים מלאים עד אפס מקום ("לא זוכר מתי זה היה בדיוק"), וכי כניסתם של צופים נוספים תסכן את ביטחונם של הנמצאים. לדברי ראשי מכבי נתניה נסגרו הקופות כבר ב־12.30, אבל עובדה היא שמכירת הכרטיסים נמשכה גם לאחר מכן.

משטרה חסרת־אונים

המשטרה עמדה אתמול חסרת אונים אל מול הדוחק הכבד והצפיפות הבלתי נסבלת. לדבריה, רק 10,850 כרטיסים הוצאו למכירה, ובכלל זה 2,000 שהיו בידי המשטרה ושמכירתם היתה מותנית בהסכמתה, לאחר שיקולי בטיחות. היציעים היו גדושים לחלוטין. אנשים ישבו על הקרקע, בצמוד לגדר, ושלטי הפרסומות הוסרו כדי לאפשר להם צפייה נוחה. עשרות אוהדים טיפסו תוך סכנת נפשות על גדר החומה הרעועה בציוד הצפון־מערבי של האיצטדיון, ולעיתים קרובות נראתה הגדר כעומדת לקרוס בעוד רגע, לקפח חייהם של רבים ולפצוע אחרים. באותה שעה, ביציע הסמוך לגדר, ישבו בניחותא ארבעה שוטרים במדים וצפו במשחק כאילו אין הדבר נוגע להם כלל. רק אחרי הערות חוזרות ונשנות הם הואילו למלא את תפקידם אך מקץ דקות אחדות שוב חזרו למושביהם.

ורד לעיתונאים

מיד לאחר שריקתו של השופט עובדיה בן־יצחק לסיום המשחק, זינקו לעומתו עשרות אנשי משמר־הגבול חמושים באלות ובציוד מיגון אחר כדי לקדם את פני הרעה, וליוו אותו תחת משמר כבד לחדרי ההלבשה. הם עשו זאת לאחר שאלפים מאוהדי נתניה זעקו לעברו קריאות גנאי ואיימו לעשות בו שפטים. בן־יצחק מיהר להסתגר בחדר ההלבשה שלו, בעוד אנשים רבים שהסתובבו במסדרונות החדשים שמתחת ליציע המרכזי (שם שוכנים חדרי ההלבשה וחדר העיתונות) ניסו לקרב אליו בדרכים עקיפות, קיללוהו והשמיעו איומים על חייו. אחד מהם היה מזכיר מכבי נתניה, דדור חסיד, שהיה נסער ואף ניסה לפגוע פיזית בשופט אולם נעצר בידי חבריו שניסו להרגיעו. חסיד אף השמיע אולטימטום מעניין מסוגו באוזני העיתונאים במקום: "אם לא תקטלו את בן־יצחק, אני מבטיח אישית שלא תדרכו עוד במכבי נתניה". אגב, העיתונאים, שניסו לאחר המשחק להיכנס לחדרי ההלבשה כדי לבצע את מלאכתם, הופרעו ועוכבו בידי אנשי המשטרה זמן רב, ורק בהתערבותו של יצחק תשובה הורשו להיכנס. אגב, הנהלת נתניה עשתה צעד בעניין שיפור היחס לעיתונאים, שקיבלו בבוטקה ממנה הם סוקרים את המשחק בקבוקי שתיה ורד אדום.

סיפור הרחקה בשלוש תמונות. זה עתה הרחיק השופט עובדיה בן־יצחק את קפטן נתניה, חיים בר.

המאמן זאביק זלצר מנסה להרגיע את יגאל מנחם הקרוב לבבי, ואולי גם לשנות את ההחלטה.

... ובן־יצחק בשלו. כמה דקות לאחר מכן, התעלם מנפנוף דגלו של הקוון, שביקש לסמן לו כי חסן סעד לסלקטר. צילם: עדי אבישי

הרבה זעם, מעט מאוד תהילה

המוני אוהדים משני המחנות צרו על פתחי היציאה מחדרי ההלבשה, וכוחות מתוגברים של משטרה ומשמר הגבול מנעו מעשי אלימות הדדיים. רבים ביקשו את ראשו של השופט עובדיה בן־יצחק, אולם הוא המתין והמתין עד שלבסוף, בשעה 17.30, הוברח החוצה דרך שער צדדי בחסות 10 אנשי מג"ב, שהמשיכו ללוותו עוד כברת דרך ארוכה.

בחדר ההלבשה של מכבי נתניה שררו הרוחות, והמטרה היתה כמובן השופט. שמעון מנחם איבד את הרסן, החל להשתולל ובעט בכל שניקרה בדרכו. המאמן זאביק זלצר הרגיע אותו ואת כמה מחבריו שלקחו אף הם את ההפסד באופן קשה. בנתניה כבר מבקשים לפסול מעונה ואילך את בן־יצחק משיפוט במשחקיהם.

זאביק זלצר: "לא עלינו למשחק בביטחון מופרז. השחקנים התרגשו, הם לא רובוטים ואי אפשר ללחוץ על כפתור שישחקו פתאום טוב. שיחקנו גרוע מאוד. ההחקתו של בר פגעה בנו באופן משמעותי ביותר. הרסה אותנו. אין לי טענות לאלעד קורן, הוא שיחק היטב ואינני מסכים עם הטענה שהוא אשם בשני השערים".

חיים בר: "10 שנים לא הורחקתי ממשחק. אני לא מבין מה קרה לבן־יצחק, הוא לא הזהיר אותי לפני הבעיטה, לא קיבלתי צהוב, שום דבר לא קרה. אותו בעט, הכדור פגע בכתפי ופתאום אני רואה אותו מוציא אדום".

בן־יצחק: "חיים בר זה פעמיים לפני ביצוע בעיטת העונשין, ופעמיים התריתי אותו. אני עומד בהחלטתי, המצפון שלי שקט ואין לי מה להוסיף. לפי הוראות האיגוד אסור לי להגיד גם את זה".

שאלה לבן־יצחק: הקוון יעקב שייר סימן לך לגשת אליו, לאחר שלנגד עיניו נראה ברוך חסן מוסר למשה סלקטר. מדוע לא עשית זאת?

– אין תגובה.

אתה חושב שאחזת ברסן המשחק?

– אין תגובה.

מנהל בית"ר, אברהם לוי: "זה היה אחד המשחקים הטובים שראיתי. בית"ר נגנה את הסגן, ממש כמו במשחקיה הגדולים בשנה שעברה. בן־יצחק: סוף סוף שופט שמקפיד על 9 מ' בבעיטה, וכשלא שומעים לו, מרחיק לפי החוק. חיים בר היה ראוי לאדום. יצאנו מהמשבר. בית"ר מעולם לא היתה בו, ראית היום בעצמך", מה שנכון.

שאול לילוב

שירזי התקשר ליו"ר בית"ר, שישחררו בערבות

מאת יוסי לוי

"המצב קשה ולא נעים. שלמה שירזי בא אלינו לאחר שהוכרז כעד מדינה בפרשה פלילית. חשבנו שאנחנו משקמים אותו. זה הלך טוב ונדמה היה שהוא נקלט בירושלים ופותח דף חדש. אבל באחרונה שוב חלה נסיגה בהתנהגותו. היו ועדיין יש לנו כוונות טובות בקשר לשירזי, אבל בית"ר ירושלים זה לא בית־ספר ויקטוריאני. מכל מקום, לא נגיב ולא נקבל החלטות עד שיתבררו העובדות לאשורן" – אמר אמש ל"מעריב" מקור בכיר באגודת בית"ר ירושלים.

הבוקר יובא שירזי לפני שופט והמשטרה תבקש להאריך את מעצרו. ביום שישי בצהריים, על פי מידע מוקדם שהגיע אליה, ערכו אנשי מיחלק המודיעין והבילוש, ביחד עם חוקרים ממיחלק הסמים, חיפוש בביתו של הכדורגלן ומצאו רימון רסס צה"לי, וכמו כן מזרקים שעל פי החשד שימשו להזרקת סמים. שלמה שירזי התקשר בסוף נלקח למעצר ליו"ר בית"ר בני נחמיה, וסיפר לו על ההתרחשויות. בשעות אחר הצהרים הגיע נחמיה לבית המעצר, וביקש לשחררו בערבות כדי למנוע, כדבריו, לזות שפתיים ומשום שכל האירוע לא מתאים לאגודה כמו בית"ר, כדברי נחמיה. חוקרי המשטרה לא השתכנעו וסירבו לשחררו.

כואב לו, לשלמה שירזי. הפעם הכאב כבר לא שייך לכדורגל. צילם: עדי אבישי

בשלב זה החליטה בית"ר להתייצב מאחורי שירזי ולא להפקירו. "מוקדם עדיין לחרוץ את דינו כל זמן שלא הוכחה אשמתו", אמר יו"ר בית"ר נחמיה. בית"ר אף שכרה את שירותיו של עו"ד יאיר גולן כדי שייצג את הכדורגלן.

שחקנים בבית"ר ירושלים מתחו אתמול ביקורת על ההנהלה, וטענו שאסור היה להחתים את שירזי על חוזה ארוך טווח (לשלוש שנים) למרות קופת השרצים שהיתה תלויה נגדו. יו"ר בית"ר, בני נחמיה, אמר: "שירזי במתח והדבר ניכר עליו, אך עשה הכל כדי לשקם אותו. מוקדם עדיין לקבוע, אם הצלחנו או נכשלנו. רק אחרי שתתברר הפרשייה הנוכחית, יוחלט לגבי עתידו ולא דקה קודם לכן".

ל"מעריב" נודע, כי באחרונה הסתבך שירזי בחובות כבדים, ורוב שכרו הועבר ישירות לנושיו לאחר שחבר בכיר בהנהלה ערב לחובותיו. חברים של הכדורגלן סיפרו, כי בשבועות האחרונים הוא היה עצבני ואף הסתבך במספר תיגרות.

יהלום כזה אין בנתניה

כוכב מלמיליאן שוב זוהר בשמי הכדורגל האפרוריים שלנו. אתמול הוא כבש צמד לרשת נתניה, ותוך הצגת יכולת מצויינת הצעיד את האלופה לניצחון יוקרתי ורב חשיבות. "המשחק הזה החזיר אותנו לתמונה", אמר אמש מלמיליאן. כל הקבוצה שיחקה טוב וזה מה שחשוב – מיהר להוסיף בצניעות אופיינית.

– חזרת לכושרך מאשתקד?

אסור למהר ולסכם אחרי שניים־שלושה משחקים ולקבוע אם שחקן בכושר או לא. אני מחלים מפציעה ממושכת ועדיין לא בכושר מלא.

– ארבעה שערים מחמישה משחקים זה לא בכושר?

המטרה שלי לעזור לקבוצה. מי מבקיע זה פחות חשוב. מה שחשוב, שהביטחון העצמי חזר אלינו. חוץ מזה, נתניה קבוצה טובה שמשחקת כדורגל. אתמול בית"ר היתה פשוט טובה יותר. אבל אסור להגג יותר מדי, צריך להמשיך לרוץ הלאה. בשבת הקרובה יש לנו משחק קשה עם בני־יהודה.

– שוב הוכח, שבית"ר תלויה בכושרך

זה אתה אמרת. בית"ר לא תלויה רק בי, אלא בכולם.

– הנצחון בנתניה היה צפוי?

אני חושב שהשקט בשבועיים האחרונים בכלי התקשורת שלא סיקרו אותנו, עזר מאוד לשקט הנפשי של הקבוצה. הייתי מוכן שהשקט הזה יימשך.

– בית"ר תגן על התואר?

בית"ר חייבת להיות קבוצת צמרת, אחרת, על אליפות נדבר בפלייאוף, עכשיו מוקדם.

יוסי לוי

מעריב ספורט

חלק ג'/יום ראשון, י"ח תשרי תשמ"ח 11.10.87

עשו להם בית־ספר

"עד כאן" - הבהירה אתמול האלופה בית"ר ירושלים למכבי נתניה, קטעה את רצף נצחונותיה והלמה בה בתצוגה מרשימה, 1–3 ≡ רק נקודה אחת מפרידה בין נתניה לבין מכבי ובית"ר ת"א המוסיפות לצבור תוצאה ונצחונות ≡ מכבי חיפה בצרות

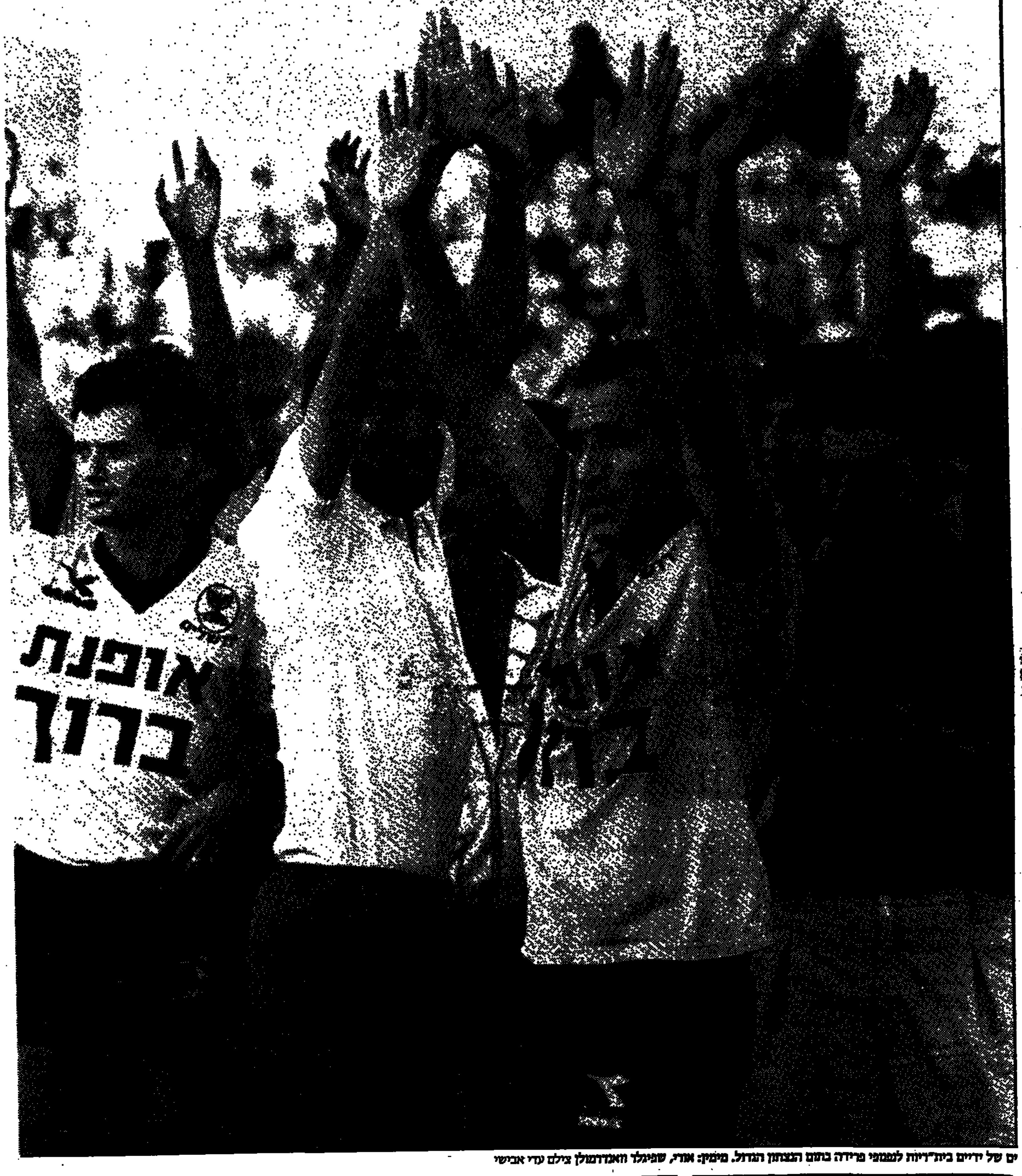

ים של ידיים בית"ריות למגפי פרידה בתום הנצחון הגדול. מימין: אורי, שפיגלר ואנדרמולן צילם עדי אבישי

הם היו בנתניה

עפרה חזה: ראתה שם חתיכים.
משה אשכנזי: עקב אחר השופט.
יהודה שהרבני: בנעלי זאב זלצר

עמודים 3־2

שלמה שירזי יבוא היום להארכת מעצר. עובדיה בן־יצחק בחסות משמר הגבול. סולטי ושוייצר בחסות המשטרה

עמודים 10 ו־12

מיקי ברקוביץ: גאלים הוא אטרקציה בכדורסל. מליאק במתפרצת: אימפריה של נייר

עמוד 8

ליגות א' וב' יצאו אתמול לדרך

עמוד 11

תוצאות סופשבוע

הליגה הלאומית

מכבי נתניה — בית"ר ירושלים	3–1
בני־יהודה — שמשון	2–1
בית"ר ת"א — מכבי חיפה	0–1
מכבי ת"א — מכבי פ"ת	1–3
הפועל ת"א — צפרירים חולון	1–2
הפועל פ"ת — הפועל באר־שבע	0–1
הפועל כפ"ס — הפועל לוד	0–3

עמודים 5-3

הליגה הארצית

מכבי יבנה — הפועל טבריה	2–1
הפועל ירושלים — הפועל חדרה	1–3
הפועל יהוד — הפועל ר"ג	2–3
רמת־עמידר — הפועל עכו	1–1
הכח ר"ג — בית"ר נתניה	1–2
הפועל בת־ים — מכבי שעריים	0–0
הפועל חיפה — מכבי יפו	0–1

עמודים 7,6

הליגה האנגלית

ארסנל — אוקספורד	0–2
דרבי — טוטנהאם	1–0
אברטון — צ'לסי	1–4
נוריץ' — פורטסמות	1–2
פורטסמות' — לוטון	1–3
שפילד ווסדיי — מנ' יונייטד	4–2
ווסטהאם — צ'ארלטון	1–1

נדחו בגלל הגשם:
ווימבלדון — ליברפול
קובנטרי — סאותהמפטון
ווטפורד — ניוקאסל

עמוד 9

הליגה הגרמנית

פ.צ. קלן — מינשנגלאדבך	1–4
קארלסרואה — באיירן מינכן	1–0
שאלקה — הומבורג	0–3
פרנקפורט — האמבורג	0–3
ורדר ברמן — נירנברג	0–1
האנובר — מאנהיים	1–3
שטוטגארט — אורדינגן	2–5
בוכום — באייר לברקוזן	1–3
קייזרסלאוטרן — דורטמונד	1–3

עמוד 9

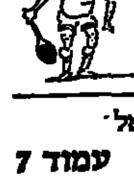

טניס

רביב ויינברג הוא אלוף הנוער של ישראל

עמוד 7

השגרירים

אלי אוחנה היה אמש הישראלי היחיד שש׳יחק בליגה הבלגית. מכלן סיימה ב־0–0 עם פ.צ. ליאז'

עמוד 9

כדורסל

הפועל ראשל"צ — דוקאס אתונה 18–21
הקבוצה העפילה לסיבוב השני בגביע אירופה למחזיקות גביע
מכבי ארזים (נשים) נצחה והודחה מהמפעל האירופי

עמוד 7

هكذا عن الأصل

مكذا من الاصل

לך על בטוח לוח מעריב נדל"ן

ד'

דירות מרוהטות

1550

בבבלי, 3, לוקסוס + מזגן, מכונת כביסה, חניה. 03-398134 (14641)

במעוז אביב, 3 חדרים, ק"א, משופצת, מרוהטת קומפלט. 03-491435 (18921)

ברמת אביב ג', 3, ק"ב + וילונות + מלפון, 500 דולר. 03-235067 (25252)

ברמת אביב, 3, קומפלט + מלפון, 500 דולר. 03-458079 (17490)

ביקוש דירות

1700

שכונות דרומיות

4 חדרים ויותר

3-3½ חדרים

2-2½ חדרים

דירות בשכר חודשי

1500

דירות מרוהטות

1550

דירות ברמ"ג

1600

חדרים מרוהטים

1650

גוש דן

4 חדרים ויותר

1300

רמת גן

4 חדרים ויותר

1300

פתח תקוה

דירות למכירה

התעיפת לחפש דירה?

שירות מידע ממוחשב

המוסד הגון ומצביט

"ספידיור" 03-343032

(26503)

4 חדרים ויותר

3-3½ חדרים

2-2½ חדרים

דירות בשכר חודשי

1500

דירות מרוהטות

ביקוש דירות

גבעת שמואל

קרית אונו

4 חדרים ויותר

3-3½ חדרים

2-2½ חדרים

דירות בשכר חודשי

1500

שיטה מהפכנית לחיפוש דירה!!! מבצע 30 ש"ח!!!

(18540)

גבעתיים

4 חדרים ויותר

3-3½ חדרים

2-2½ חדרים

דירות בשכר חודשי

דירות מרוהטות

בני ברק

4 חדרים ויותר

3-3½ חדרים

2-2½ חדרים

דירות מרוהטות

יהוד

2½-2 חדרים

דירות בשכר חודשי

1500

אור יהודה

חולון / בת ים

חולון

4 חדרים ויותר

דירות מרוהטות

ביקוש דירות

בחולון רח' לאון בלום – ההסתדרות דירות 3 ו־4 חדרים לפרטים:

(21872)

בת ים

4 חדרים ויותר

3-3½ חדרים

שרות חדש!!! שיטה מהפכנית לחיפוש דירה!!! מבצע 30 ש"ח!!!

"ספידיור" 03-5449772

(9623)

2½-2 חדרים

דירות בשכר חודשי

1500

דירות מרוהטות

אזור

4 חדרים ויותר

3-3½ חדרים

איזור הדרום

4 חדרים ויותר

1300

ראשון לציון

4 חדרים ויותר

1300

3-3½ חדרים

2-2½ חדרים

דירות בשכר חודשי

1500

דירות מרוהטות

ביקוש דירות

נס־ציונה

4 חדרים ויותר

בנס־ציונה, דירת 4 חדרים, משופצת. 03־5523148 בערב, 08־462135 (16711)

רחובות

בדרך יבנה/סבי אום בית + 600 מ"ר לבניה (רז). 04־387674 (10111)

4 חדרים ויותר

שקמה ומשוקמת, בבנים 4, ק"ב, חניה. 08־475864, 08־481498 לא בשבת. (21969)

ברחובות, 4 מרווחת, ק"ג, בל', שקט וס־דבר 08־491733 (11807)

ברחובות 4, ק"א, מרווחת + מרפסת + מחסן + חניה, לא בשבת. 08־473095 (11389)

4 – 7 בבניה! השוק הראשון! לא בשבת, 08־476152, 03־5524795 (13373)

4 – 6 בבניה, באזור רחוב! לא בשבת, 08־476152, 03־5524795 (13421)

3-3½ חדרים

בשורי־הראשון 3 + פ"א, 2 מגזים, קיר בל'. 08־457164 (20757)

3 חדרים + פינת אוכל + חדרים + מלפון, קיר (בל"ן) מאוחה ותוך בניה, רחובות. 08־491684 (22447)

2-2½ חדרים

בהזדמנות 2½ פרא ברחובות, ארונות פרטיות בסביבה מעולה + מלפון. 03־321450, 44,000 בערב (17391)

דירות בשכר חודשי

1500

במרכז רחובות, 4 מפוארת + מלפון. 400 דולר, שמה מראש. 08־431547 (14883)

רמלה

3-3½ חדרים

דירת 3 חדרים בשכונה ויצמן מסוד רת, מלפון. 03־704904 (9625)

ברמלה, 3 + פ"א, מסודרת + מזגן, עיר ויצמן 18. 08־237810 (26673)

איזור השרון

4 חדרים ויותר

4, בהזדמנות, בניה מיידית, לרצי ים בלבד. 03־9721633 (14073)

דירות בשכר חודשי

1500

דרוש שותף לדירת 3 ברעננה או הרצ־ליה. 03־864851 (7671)

חדרים מרוהטים

חדר חיים לבטחה חמודה ומקה קרה בבית. 052־440887 (21332)

הרצליה

4 חדרים ויותר

בהרצליה 4 + ג, חזית, מסודרת, 157,000 בערב: 052־86840 (11049)

בהרצליה, בסמוך ביה, במינוקד, 4 מפוארת. 03־477534, 03־496999 (25244)

4 + ג + 3 חדרי ארונות, ק"ג, 03־225820, 052־551189 (12882)

בהרצליה ב', 4, 110,000, פינוי קטה, אתה"צ. 052־541743 (10641)

בהרצליה הירוקה, 4 חדרים מרווח מחניה במוחה מיידית "נשקפי", 03־481259, 03־472430 (11083)

בהרצליה, מרכזי ושקט, 140 מ"ר, ק"ב, 6 דירים, 4 כיווני אויר, משוקמת + מחסן, חניה במנסה, מלפון, פינוי מיידי. 052־544201 (13090)

בהרצליה הצעירה, 5 דרמפלסית, בבית בן 3 דירים. 052־542829 (14897)

בהרצליה, 4, ק"ב, 120 מ"ר, מרווחת ומשוקמת. 052־82027 (14979)

בהרצליה ב', 4 לקסוס + מעלית עד נד' "אהוד" 052־551717 (15533)

בהרצליה הירוקה, 4, ק"ב, חניה, חדרים ארונות. בערב: 187 03־440 08־459733 (20873)

בהזדמנות, 4, ק"ד, בל', 50,000, פינוי מיידי. 052־550429 (17522)

במקום היפה ביותר בהרצליה הצעי־רה דירת פאר 4½ חדרים, סלון שקוע בבנין של ארבעה דירים מול חורשת. 052־553829 (16967)

בהרצליה ב' 4 + ג + נוף מרהיב, ק"ב. 03־745631 (23640)

4 + ממבח אמריקאי + חנוכה, ק"א, יפהפיה משופצת! 052־85830 (19405)

בהרצליה 4¼ יפה ומסודרת, 140 מ"ר, ק"ג + חניה. 052־83373, 052־540307 (26683)

בהזדמנות, 4 + חדר ארונות + ג + 2 + 3 שירותים. 052־544126, 03־7512567 (10258)

בהרצליה, 4 חדרים, קומה א' מרווחת, מסודרת. 052־86403 (13928)

4 מרווחת, 4 מרפסות, ק"ב, ממבח, שירותים כפולים, חניה. 052־925212 (22296)

3-3½ חדרים

3 + פ"א, ק"א, משופצת ומשוקמת! סביבה טובה. 052־553406 (17862)

בהרצליה בהזדמנות! 3, ק"ב, חמד רה! 57,000, 052־545294, 052־570484 (11452)

בהרצליה, 3½, מסודרת, ק"א, 119 מ"ר, 90,000 דולר. 052־82840 (14545)

בהזדמנות! 3 + ½, במרכז ק"ג (בל"ן) 50,000, 052־84594 (22768)

בהרצליה ב', 3 משוקמת ומשופצת, בבר מת "אהוד". 052־555597 (12117)

3 + פ"א + מרפסת + חדרים, ק"ב בהרצליה. 052־85205, 33,000 (18830)

כפר־סבא

4 חדרים ויותר

בבכפר־סבא, 4, 3, בית, חמה, דירות כפר־סבא. 052־31169 (25876)

2-2½ חדרים

בהרצליה, בהרחבה, 2½ + אפשרות לבניה מאושרת, פיתוח. 052־29067 (15788)

דירות בשכר חודשי

1500

מיידית 4 + מלפון מאוד מפוזן בכ"ל, 380. 052־83334 (18644)

מחפשת שותף מלפון לבית בעיריה (הרצליה, בשכירות, מלפון) 052־77872 בערב (17415)

משופצת, לא מומנת, בהרצליה, 4 + מלפון + רהוט. 052־559796 (23020)

3 חדרים מרוהטת + מלפון, הרצליה, ק חמש, מיידי. 052־350620 (17722)

3½ שקט, מרכזי, ק"ב, מעלית + מלפון + חניה. 052־544701 (23612)

בהרצליה הצעירה 4 יפהפיה + מלפון, 400 דולר. 052־914136 (25036)

מאוד דיינבך, במדלי הנר מצינ: ליד כפר שמריהו, וילה מפוארת, 6 + חצר מטופחת, מתאים לדיפלומטים. 03־247191 (15041)

דירות מרוהטות

בהרצליה השקטה, 3 חדרים משופצת, מלפון + ריהוט. 052־547582 (11378)

קוטגי/פרטי משקם צ"ר חים, דירה מש ומרות. 052־455322 (11461)

בהרצליה ב', 3 יפהפיה, מרוהטת, 550 דולר, "אהרן". 052־355597 (12130)

כפר־סבא

בכפר־סבא "פרוייקט יהושלים" 5 לבניה מיידית, בשנה ב' החלה הבי־נה 4½, 5 + מרפסות, מסודר מבי־רה ללא תיווך! דירות דגר יצמן 36. 052־28558 (11431)

דירות למכירה

1250

מוזלים בקתיב: 5 חדרים כולים וכ־מאורים + מרפסת מפוחה דירה ג, 250 מ"ר, בשכנים אתר. 052־87073 (23486)

4 חדרים ויותר

בכפר־סבא, 4, ק"ג + מעלית, 3 כ"א + תוספת. 052־447265 (11088)

הזדמנות! 4 + ג, מיידית 90,000, מגור די: 052־20089 (11471)

בהזדמנות, 4, ק"ג, בנחום, 56,000 "דיור 2000" 052־25878 (18401)

5, מרווחת, חדשה, מרפסת פתוחה, מרכז שקט. 052־31211 (20486)

באזור מגורים! 4, בבניה + מרפסת פתוחה, 188,000! "אנגלו סכסון". 052־441521 (11366)

מיידית! במרכז, 4, ק"ג, מרווחת, 174,000! "אנגלו סכסון". 052־441521 (11391)

מחיר בנקאי! קבלן לבנים ביניה משופצת. משוארה דירת 5 מפוארת. 052־87073 (17405)

פרוייקט יוקרה!
דירות 5 חדרים
ופנטהאוז
★ בנייני אביחד ★

דירות פאר בשכונה ביה טובה, ליד מקורב פינת ק שא גדר כפר סבא. מלפון: 052־913861 (22157)

4 מרווחת ק"ב + מעלית, חניה, לא בשבת. 052־21123 (17735)

בכפר סבא
ברח' הרצל
דירות
4, 4½ ו־5
חדרים

פרטים: "שרון סוכנים", רח' ההסתדרות 58, פ"ך אורנה, מלפון: 052־390721 (21861)

4, ק"ב + מעלית חזית, מרכזי ושקט, בתנופה. בעבודה מר הגור: 03־472916 (26452)

מטופחת מפואר 5 + מרפסת 75 מ"ר + שירותים + אח. 03־250660, 052־22037 (13986)

בכפר־סבא, בהזדמנות ביה, 5 + מרפסת פתוחה "קרקעות השרון". 052־27296 (20607)

4, מסודרת, מעלית, חניה, באזור שקט ומרכזי. 052־447626 (23333)

3-3½ חדרים

1350

למכירה בכפר סבא, 3½ + תוספת + רהיטים! 052־456311 (23366)

3, מתאימה לא צורי. מסודרת, ממד רד. 052־20089 (11473)

3 ורדה, ק"ב, מקום מצוין, 69,000 "דיור 2000" 052־25878 (18397)

3, ק"ב, מרווחת, מסודרת, שקט, פינוי גמיש. 052־444026 (11374)

בכפר־סבא, 3, 85 מ"ר, מסודרת, 65,000 דולר. 052־443951 (18788)

בכפר סבא 3, יפהפיה, באזור מצלה + שירותים כפולים + ממבח + מפ־לת, גמיש. 052־23720 (24858)

בסביבה שקטה 3, משוקמת ומסודרת, ק"ד, בל'. 052־447768 (24901)

בכפר סבא, דירות לזוגות מ־34,000 דולר "אייל". 052־917037 (19431)

3, קומה ד', בל' מעלית, מסודרת + מלפון. 052־443704 (9190)

3 + פ"א 75 מ"ר, ק"ב, מיידי. 052־27362 (16565)

2-2½ חדרים

1400

בכפר־סבא, 2½, 3 ק"א, ק"ב ומסוכל. 052־36467, 052־36466 (14475)

דירות בשכר חודשי

1500

5 + מלפון, מיידי ובית פרטי, מסודר. 052־20089 (11457)

כשל"ה, ק"ד, 3, אזור שקט ומרכזי. 052־29704 (15903)

בכפר־סבא, להשכרה 5, בסביבה טו־בה. 052־915992 לא בשבת. (16580)

רעננה

4 חדרים ויותר

ברעננה, 109 מ"ר, שרותים כפולים, בשרים מוכים. 052־451534 (21660)

5, ק"ג + מעלית, מרכזי ושקט, 120,000 דולר. 052־29383 (15781)

רעננה ללא תיווך מכסה, דירת 3, 4½ חדרים + מרפסת מגוונת, בתי־ר "אנגלו־סכסון". 052־454133 (16442)

ברעננה, 5 חדרים, יפהפיה + תוספת, מרכזי ושקט. 052־22650 (8126)

ברעננה 4 + פ"א, חזית, ק"ב, מרכזי ושקט. 052־22230 (14538)

5, דו מפלסית, מסודרת, אזור יוקרתי ושקט. 052־449218 (18007)

ברעננה 4 + ג + מעלית, 125,000 דולר, בלעדי, אמריקאן דר. 052־35356 (18405)

ברעננה כביה, בין יוקרתי! 4 דירות 5 רב + ג + חדר בלעדי! "אנגלו־סכסון". 052־911411 (20909)

4 מרווחת, מסודרת, קיר (בל"ן) + מפ. לא בשבת 052־451680 (21622)

4, ק"ב, מסודרת, אזור שקט, 110,000 דולר. 052־916978 (17999)

ברעננה חדשה, 5 חדרים, 6 דירים, מעלית, בנין מרווח. 052־913397 (23621)

ברעננה, 5, ק"ב, מאוב, מיידי, מלפון, חזית. 03־764774 (23540)

ברעננה 4 יפהפיה ומשוקמת ס.ה.ב 052־31275, 052־22725 (10719)

ברעננה, 5, חדשה, ברחוב יוקרתי ושקט, ס.ה.ב 052־31275, 052־22725 (10811)

דירה להשכרה! 4, גדולה, 84,000 "דיור 2000" 052־29959 (10829)

4 חדרים + מטבח, חדים ומפואר + פינת אוכל גדולה, מפוצלת ומסודרת. 03־429683, 03־430907/8 בערב (11466)

ברעננה 4½ + פ"א, ק"א, מרווחת + מלפון + מעלית. 052־440988 (19408)

4, לזוגים, ברחוב שבביק, משוקמת ומרווחת + מעלית. 052־454202 (22324)

4 חדרים, יפהפיה + השקעה + מזגן + מאוב, ק"א, ק"ב. 052־452732 (23660)

ברעננה, 4, מרווחת ומשוקמת 139 מ"ר, ק"ג, 86,000 + מאוב, לא בשבת. 052־454558 (14568)

4 + ג + מעלית, שרפיה! 128,000 דולר, "קומפרי־הגור" 052־35015 (14852)

בקריית־שרת, בית פרטי, 4 חדרים, פיר וד + חצר. 052־915298 (15865)

3-3½ חדרים

בדרימקה! 3, ק"ג (75) בהזדמנות! 41,000 "דירות־דך" 052־22352 (22678)

ברעננה, 3½, גדולה, מרכזי ושקט, ס.ה.ב 052־22725, 052־31275 (10819)

ברעננה, 3 + 3½ + חדר ארונות, מסודרת + חניה, קיר (בל"ן), פינוי עד 1/88. 052־33904 (10265)

2-2½ חדרים

1400

ברעננה, 2½ ק"ב, שקט, בל"ל, מ"ר. 052־446859 בערב (19578)

דירות בשכר חודשי

1500

4 מ"ר + מלפון + ארונות, ק"א + חניה, חזית. 052־29402 (11931)

3 חדרים, במרכז רעננה, מרוהטת. 052־854681, 02־522061 (13187)

קומת 5 + מלפון, מחסן חזית, מיידי. 052־20089 (11456)

בית גדול מרוהט קוטגים + בריכה שחיה, מיידי! 052־441196 (25866)

להשכרה במרכז, 4, חדשה, ק"ב + מעלית + שרב. 052־72872 (10645)

ברעננה 3½, ק"ג, בל' + חניה מוכנס בר. 052־32834 בערב (14626)

דירות מרוהטות

1550

משופצת ל־3½ חדרים, 510 דולר. 052־452012, 06־535641 (23345)

רמת השרון

4 חדרים ויותר

1300

ברמת השרון 4 + ג + חדר + חניה, ק"ב, 165,000. 03־484487 (15655)

ברמת־השרון, 4, מרווחת, מקום שקט! בהזדמנות! "אשכול". 03־483817 (11392)

ברמת־השרון, במיקום מעולה, בבנין יוקרתי, 4½, 140 מ"ר, ק"א מעלית, מיידי, 155,000 דולר. "ישוקר ־ISCO" 03־403532/3 (15147)

ברמת־השרון, במיקום מעולה, 3½, ק"א, 120,000 דולר. "ישוקר ־ISCO" 03־403532/3 (15231)

ברמת־השרון מוהרמסק, 4½, 125 מ"ר + מעלית, מיידי! 03־402970 (17996)

בבנה מרווחת, 4 חדרים מסודרת + ממבח בכפר. 03־485098 (19673)

פנטהאוז ברמת־השרון, 4, הקוצר, שרותים כפולים, משוקמת, 189,000. 03־499964 (19505)

ברמת־השרון, 4 חדרים גדולים, מרכזי ושקט, 130,000, לשיפוץ ומינוף רי 03־492322 (14201)

במרכזה, 4, ק"ד, מסודרת + מלפון + חדרים, מיידי! 03־477231 (23487)

בהזדמנות! ברמת השרון 5 מרווחת, ק"ב + מעלית + השקעה! מיידי 03־402970 (23829)

ברמת השרון! במקום מעולה דירה, 4 מרווחת + מעלית. 03־403934, 03־483127 (25352)

הוד השרון

3-3½ חדרים

בהוד־השרון, 3, ק"ג (בל"ן) במקום שקט מרכזי. 03־481331 (18490)

בהוד־השרון בשקט, 3 מרווחת, שירותים כפולים + חניה. 03־472226 (20184)

בהוד־השרון, 3, שרפיה! ק"ב יאור לחנכסון. 03־403464 (11624)

בהוד־השרון 3, מרווחת + פ"א, ק"א, מרכזי ושקט. 03־494783 (20496)

במרכז רמת השרון, 3 חדרים מפור חים "חיוך דירות" 03־492322 (23231)

בהוד־השרון, 3, ק"ג, בל', גדולה, מרכזי ושקט, מרכזית ושקטה. 03־491904 (23354)

2-2½ חדרים

1400

בסוקולוב, רמת־השרון, 2, מרפסת, ק"ב. 03־491561, 03־480765, 57,000 (14222)

דירות בשכר חודשי

1500

3, ברחוב שקט במרכז, ק"א, פ"א. 03־473839 16:00 (11663)

להשכרה במרכז רמת־השרון, 3 חד־רים + מלפון + מעלית. 03־470599 (11443)

ברמת השרון, 4 + ג + 1 + מסר ליחו! 03־499263, 03־490269 (13001)

בהוד־השרון, להשכרה מיידית, 4 ספוארים, לסחרי החלמה. 03־403532/3 (15016)

ביקוש דירות

1680

דרושה מיידית דירה קטנה ברמת השר ון, בשכירות + מלפון. 03־492682 (24972)

הוד השרון

לחושבי הוד־השרון והסביבה קבלת מודעות ל"מעריב" ול"לוח מעריב" אצל בן שמאלי רח' הדשה 9/9 קומה ב' במשרד כרמלי אמריר "דוד" ד "שראוטרס" ובמלפון "דו־ם" מלפון: 052־21894 (26564)

למכירה/להשכרה בהוד, דירה + 1497 מ"ר. 02־721636 בערב. (15190)

יש לנו לקוחות מהר"ל ומתחפשים די־רות, קוטגים ומגרשים באזור הוד השרון "אנגלו־סכסון" 052־455530 (18871)

4 חדרים ויותר

בהוד השרון, ברחוב ישורון, דירה 5 חדרים, ספוארת, חדשה, תאים מד בית. 03־627822/3 (15890)

4 במשכנים, קיר 127 מ"ר, משוקמת + מעלית, פינוי מיידי. 052־33473 (19047)

בהוד השרון, ק"ב, 4 חדרים, מסודרת, חדים. 052־453092, 052־22653 (22095)

5, מרכזי, ק"ב, בל', מוקיף + תוספת. 052־33213 (26771)

5 + ג, מסודרת, מקום מעולה. 052־457143 (9173)

דירת 5 במשוקמת, 4 חדרים + 2 חד־רים על הגג + מרפסת ג + תוספות + ק"ג, 125,000 דולר. 052־913022 (16618)

בהוד־השרון בקדומים, 4 + ממבח אמריקאי + חדר ארונות. 052־35719 (26531)

בהוד השרון, 4, מרכזי, מסודרת, מחיר 140, ק"א. 052־917010 (22313)

3-3½ חדרים

בהוד־השרון, 3, מרכזית, 84 מ"ר, מרפסת, ק"ב, גרוף. 052־457338 (11644)

בהוד־השרון, 3, מסודרת, ק"א, במכר שקט. 052־441258 (11162)

בהוד השרון, 3, 4, גדולה, מרכזית, "אבירם". 052־24705, 052־911615 (9398)

מאבן־יהודה, מיידי, 3½, יפהפיה, חדרים + מלפון + חניה. 03־5741559 (22317)

דירות בשכר חודשי

1500

בהוד השרון 5 חדרים 340 דולר לחד דש "כבל" 052־457812 (17033)

בהוד־השרון, 3 חדרים + ג, קיה + מלפון. 03־913555, 03־911979 (10961)

5 יוקרתית, גדולה + מלפון, מעלית + חניה. 03־225760 בערב (26151)

עסקים

2000

לרציפים! מוסמכות במכון הדרוה ומיד שף 17,500 דולר. 03־5709405 (בבערב בדבר) (23855)

חברת שיווק
בשומרון
מעוניינת בסוכנויות

בעלת כלי רכב ומחסנים בשומרון מלפון: 02־819040 (26897)

חנות
במרכז ירושלים
ככר ציון

מעוין ביצוע חנות מפעל או סוכנויות. מלפון: 02־819008 (26898)

למכירה, מסבה המשוררים, בכל ציוד, הסבה בשכירות ואפשרי עם לקר רים. 03־872419 בערב (6896)

חברה יזמת מציעה השקעה בכלוך אמות, החל מ־30,000 דולר בדירות ביזך. 03־249357 (6990)

להשכרה, חנות שכבה, במרכז חולון, להרפסות חנוצות וכד. 03־882105 (6996)

במל"ל מבני מעבין בעבודות חדמה מדי מכלים וייצור במחצבים. 03־611130 (10995)

מסדים מעוניין להצטרף כשותף פעיל לחברה לייבוא ושווק מוצרים. ת.ד. 830 רחובות (12985)

רשת "אמריקאן קוקיס" מתרחבת. דרושים בעלי חניות המעוניינים לש־חות בתי מאפה ולאוו וקפה. מלפון: 052־911823 (15939)

למכירה, ממיבות "בריאות", חברה לתרפואל המטבחת, מחסו שמר 2 מי־לין שיח + מ"ר, כ־25% רווח. 052־921993 (21557)

להרחבת רשת בתי קפה
"בונז'ור – אקספרסי"
בגם קורסנים ועוגות
מתקבלים
מועמדים
בעלי חנויות

במקומות מרכזיים או משקיעים בסכום של 20,000 דולר עד 50,000 דולר

לפנות למלפון: 03־616386 (16315)

דרוש יצרן
המתמחה בבגדי ילדים
בעל יכולת ייצור
בכמויות גדולות

למכירה!
מכבה לסופרמרקט
השוכר לתקופה ארוכה
תשואה גבוהה

02־914306, 02־914281 (16355)

בלי לרוץ
גביונות צ'קים
והלוואות כנגד שיעבוד
אמינות ודיסקרטיות

"שמול" 03־7522306 (14956)

צ'קים
חוזרים?!
"המאתר"
מתגבר!
חברה לגביית חובות
ואבטחה
ת"א – ירושלים

★

סניף ת"א
טל' 03־5103723־4
03־658644
סניף ירושלים:
טל' 02־232726
(16119)

במרכז ראשון לציון
להשכרה
בנין מסחרי

דרוש משקיע
של 300,000 דולר
לחברת אלקטרוניקה

"קולית"
רשת ארצית
לחנויות מוסיקה
אנחנו מתרחבים
ופורשים רשת סניפים
בלעדית בכל הארץ
משקיעים המעוניינים
בקבלת
זכיון בלעדי
לפתיחת סניף
"קולית"
יפנו טלפונית:
03־402283,
03־402302,
03־402291
(16282)

בהזדמנות לרגל נסיעה עסק בדרום לייצור ושיווק בענף הספורט והמתנות

(21821)

עצור!!!
לפני רכישת עסק
בדוק מצבו הכלכלי
משה גרין

חדש
יבוא חבטשים
אופנתיים
במחירים סביר

קן! מצאתם!
יוצאי צה"ל, משטרה
וכוחות הבטחון
ב"הכוון"
צוות מקצועי ומהימן יס"ע לך

טלפון חדש
למשרד מציר השיווק של
מודעות "מחץ"
.03־5611383
(19609)

לפיתוח רשת
מסעדות בשרות
עצמי דרושים
משקיעים

(20907)

עגלות טלפון חדישות
ארונות הדפים תיקיות
וכל ריהוט משרדי
מסתכת ועץ

"המגן"
שירותי גביה
אבטחה 24
שעות
★ צוות מיומן
★ אמין ומנוסה
★ שומרי ראש
גבית צ'קים וחובות
בארץ בשטחים ובחו"ל
טלפון: 03־252501
(20819)

י.ר. ציוד
בטחון
בע"מ
כספות!!
למשרדים
מפעלים
ויהלומים
ולכל מטרה!
קניית ומכירת
כספות משומשות
03־7518504־5

תפנית שלטים
מבצע 10% הנחה
לפונה דרך המודעה
עבודות שילוט
באיכות גבוהה
מוארים ★ פח ★ בד
מכוניות ★ אותיות בנויות
03־822066

גביית
צ'קים
וחובות
בארץ
בשטחים
ובחו"ל
במוסדן ע"י
החברה
הותיקה
והגדולה
בישראל
א. בירמן
את
רפי
שרותי גביה
ואבטחה בע"מ
★
גביה וביצוע
צווי מעצר
וצווי עיקול
★
בלדרות לחו"ל
★
ביצוע פסקי דין
ופינויים
★
אבטחה כללית
★
חולון:
03־854233
,03־5053129
03־5053181
חיפה:
04־641711
04־660269
ירושלים:
02־246842
6555 מנוי 02־224341
נתניה:
053־619093
6026 מנוי 053־344615

בעל עסק – רוצה
תנאים מיוחדים?
בוכין צ'קים
מסחריים
קיבלת!!!
,03־613160
03־612219

מكذا من الاجل

ליגה לאומית

ג'

מושיקו ושהר מאותתים לנתניה

פביאן חוסם את בראל, כובש הצמד צילם עודד מילשטיין

שעור בסיסי בקרב־מגע

מאת אבי מורגנשטרן

מאמן הנבחרת הלאומית, מיזיק', ישב אתמול ביציעי הפלסטיק של איצטדיון רמת־גן. שער פביאן ושטה מרכוס היו אמורים לערוך בחינת כניסה למדים הלאומיים. הוא בא, ראה, ועכשיו יש לו כאב ראש הרבה יותר גדול. מרכוס בכושר בינוני מינוס. פביאן, לעומת שמקרין ביטחון, ספג שלושה שערים והציג משחק פושר. מיזיק' ממשיך לנדוד.

החצי הראשון של המשחק בין מכבי ת"א לאחות הצעירה מפתח־תקוה, הזכיר לרבים סצינות אותנטיות מסדרת הג'ונגל. ג'ק מנסל הציג את חבורת הלוחמים. כאילו שסרלונה התפנה השבוע מטצימות הצילום לרמבו 100, והעביר לחבורה הצעירים שיעור ראשוני בקרבות מגע. בעיטות בשחקנים, התפרצויות. מילת הקוד היא: לחימה.

מכבי תל־אביב, שרבים כבר מכתירים אותה העונה כאלופה הכמעט בטוחה של הליגה, הוכיחה בחצי הראשון שהיא מסוגלת להציג יכולת משעממת. מלבד בעיטות התרנת של בראל שזעזעה את הרשת, המשקוף, והביטחון של פביאן, לא היה מה לראות. בראל עצמו מזכיר בבעיטותיו לרחבה, טנק שדוהר על ג'בלאות מאובקים. אוהדים טרבים קוראים לו "מרכבה".

החצי השני נפתח כשרבים כבר הדליקו מנועים בדרך הביתה. ברגע שמכבי תל־אביב עלתה ליתרון, נפתח המסך. לפתע נעלמו כל הצללים ובמקומם עלו סוף סוף שחקני כדורגל שהציגו משחק שוטף, שסחט מחיאות כפיים אפילו ממנהל קר רוח דוגמת גיורא שפיגל.

מנסל מצידו ישב על הספסל. לא זז מילימטר. הוא צפה בקור־רוח בריטי טיפוסי, באפרוחים שלו, מנסים לעשות משהו עם תלוש חצי. רצים עד טיפת הזיעה האחרונה. אבל זה לא הספיק. מנסל בונה קבוצה, שפיגל לא מחכה לשנה הבאה. הם רוצים להביא את ההיסטוריה עכשיו.

מכבי ת"א - מכבי פ"ת 1–3

מאת אלכס פרלסמן

החיסום שהחל לערוך הקשר אלון נתן (חולה בשפעת) בפאתי המגרש בפתיחת המחצית השניה, נתן את האות הפסיכולוגי לדמות החדשה שלבשה לפתע מכבי ת"א. מקבוצה שעד אז התאימה עצמה לדמות העלובה של יריבתה, מכבי פ"ת, מה שהתבטא בתוצאה (1–1), הפכה המאורות את עורה והתגלתה שוב כמי שיש לה יומרות מוצדקות לבעלת תואר הקבוצה האיכותית והמהנה ביותר השנה. לולו וצרפתי החלו לנוע כבספית, טבק הזכיר כי פריצות מהירות הן עדיין נחלת חלקו. וכך יכלה ת"א לנצח בצדק, 3–1, להגיע למצבי הבקעה נעפים, ולהתקרב לנתניה שבפיסגה.

פ"ת, לפי אתמול, התמודדה נגד הירידה, ומפתיע שהיא הגיעה לר"ג בלתי מנוצחת. לחימה של אז'ובל ונסיונות פריצה של מוסלי היו הסימפטומים החיוביים היחידים אצלה. משחקה האגרסיבי והחסר הברק לא יצמיח לה אוהדים. ניכר חסרונו של מנהיג.

ת"א נהנתה מיכולת אישית גבוהה של קשרה גריאני, היחיד שהצטיין עד להפסקה, ובהמשך בישל את השערים. גם שחר בראל בלט, בפריצות עוצמה ובשער ההכרעה הראשון מבין השניים שהבקיע.

רפי כהן העלה את פ"ת ליתרון, לאחר שמרכוס בשל בניסיון הדיפת כדור של אז'ובל. יציאה אמיצה של מרכוס לעבר מוסלי מנעה 2–0 בדקה ה–23. כעבור 4 דקות מסר גולדברג לבראל, וזה ירה מ־20 מטר אל החיבורים, 1–1.

טבק קבע 2–1 בבעיטה מהרחבה ובראל השלים את השלישייה בכדור שבעט מ־7 מ', כאשר המגן מאיר כהן נכשל בניסיון הרחקה מקו השער.

מכבי ת"א 6 **מכבי פ"ת**

מכבי ת"א: שחר בראל (27, 65), בני טבק (51). איצטדיון ר"ג: 5000 צופים.

מכבי פ"ת: רפי כהן (17).

מכבי ת"א		מכבי פ"ת	
מרכוס	5	פביאן	4
קריס	5	מאיר כהן	4
גולדברג	6	חמיד דניאל	4
שטשטוב	5	שרון צופין	4
איתן לוי	5	דאן	4
צרפתי	6	אבימל	4
לולו	6	(אלון ירחום)	
גריאני	7	אזובל	6
ניק כהן	5	אלישע לוי	4
(אלון נתן	5)	שיסקוביץ	4
		(רן בלשטמן	4)
טבק	6	מוסלי	5
בראל	7	רפי כהן	5
(גורדון)			

יום של שמואל, אבל איפה הפועל?

צמוד־צמוד: מכלוף (מימין) ושבתאי לוי שהישווה ל־1-1 צילם צביקה ישראלי

הפועל ת"א - צפרירים 1–2

מאת אלי קמיר

ויש עוד אנשים שהלבו מרוצים. עשה להם משהו הניצחון הזה. לפתוח לשבוע. אני רק מקווה בשבילם שלא יותר, באמת לא יותר. ניצחון על צפרירים, עם יכולת כמו שהציג השוער שלהם, ביטון, השער שספג אלטר ובכלל, היכולת של הקבוצה גם אחרי ניפוי מן ההרכב של הוותיק יעקב אקהויין, לטובת הצעירים "הרעננים", בהחלט לא מעודדת. ואני מה שנקרא עדיין מאוד.

הפועל תל־אביב דאגה לבשר השבוע על רוח חדשה בקבוצה. לא עוד 'יאנקה', שוב שבתאי לוי, שוב גילי לנדאו. כן, גם רפי שמואל בהרכב. רק שהרוח הזו לא תצטרך להביא לנו גשמים השנה. שאבי אמנם הבקיע, שיחק לא רע, רפי שמואל הרביץ בום מ־25 מטרים לבין החיבורים אבל הפועל, איפה הפועל? בדקות הראשונות ניסה אליאור ברנס לארגן אותה, כמו גם יהודה עמר שבא מאחור. וזהו.

לצפרירים חשוב היה לנצח. קודם כל המצב שלהם בטבלה. שנית, היריב. משהו כמו אחות גדולה. יעקב ביטון שדאג בעבר לשמור בעקביות על ספסלה של ת"א מפני לכלוך או התקררות, רצה מאוד להצליח, כנראה שיותר מדי. נראה את הגבר שיציע השבוע לביטון לצאת לבלות. הבחור פשוט עורר חמלה אתמול. תולית הקישור לא עבדה כלל, ובשער היתרון שכבשה הקבוצה מרגלי ברבוך לא היה מעורב אף אחד משחקני תוליה זו.

פיצוי על הכל נתן רפי שמואל, שלאחר שער המשווה של שבתאי לוי שילח בדקה ה 45 כדור חזק שלקבוצתו הביא את הנקודות ולנו את הכוח להמשיך ולבקר בכדורגל.

על דברים שקלקלו את הטעם

מאת עמי כברי

כמה וכמה דברים שקלקלו את הטעם, אתמול בבלומפילד. היו, אגב, דברים אחרים שמילאו את הפה באותו טעם. להם יקדיש מישהו אחר רשימה אחרת, בפעם אחרת.

רפי שמואל. בדקה ה־45 יוצא לו, לרפי, מהרגל, כדור חד, יפה, כמו שהקהל אוהב, ונוחת עמוק מאחורי גבו של ביטון. 10 דקות עוברות, מחצית אחרת. אז כבר מתגנבות כמה סיבות לחשוש שהשער הזה היה מתנה של מזל. את הקרדיט שהעניק לו הקהל ברוחב־לב בזבז רפי במחצית השניה על בעיטות סתמיות, עצירות כדור שהיו מביכות כדורגלן נוער, ואז נעלם.

אליאור ברנס. בא לי לומר אייל אקשטיין. מצטלצל על הלשון כשרואים את אליאור בדקות המתות. יש לו לאליאור אפילו מהסרטים. את הצניעות והשקט שלו הייתי מחלק כמתנת שי של ההתאחדות לכל כדורגלני הלאומית, לקראת השנה החדשה. במחצית הראשונה ברנס השתלב היטב במשחקה של הפועל, הגיע כדור עם יהודה עמר, אבל בשניה כבר יצא מכלל איפוס. מותר, לדעתי, להמר עכשיו, אחרי שנגמר הסוראראם, שלא נולד לנו כוכב עליון, והכדורגל שלנו ימשיך לקנא בהתגלויות שמעבר לים.

הפועל ת"א 5 **צפרירים חולון**

הפועל ת"א: שבתאי לוי (39), רפי שמואל (45). בלומפילד: 3000 צופים.

צפרירים חולון: מרקו ברבוך (30). שופט: יהושע לויה.

הפועל ת"א		צפרירים חולון	
אלטר	4	ביטון	4
עמר	5	ניל דוחני	5
זאנה	5	יעקובי	5
סגל	5	אלי כהן	5
הרשליקוביץ	5	מכלוף	5
אבי כהן	5	בני רסתי	4
רפי שמואל	6	אריה מאיר	4
ברנס	4	(ליברמן)	
(לנדאו)		ברבוך	5
ארמה	5	פרחון	4
בקשיפרה	4	רונן הלל	4
שבתאי לוי	5	(עטרי)	
(רובין)		שקרוקה	4

שלוש חבילות שי לחג

כפר־סבא - הפועל לוד 3–0

מאת איתן אורטסמן

אם אותה מאמן שקבוצתו זקוקה לנקודות כמו אוויר לנשימה, ההגרלה מזמנת לך את הפועל לוד – מצבך טוב. זה מה שקרה אתמול לשמעון שנהר וחניכיו. הפועל לוד באה לאיצטדיון הפרשים בכפ"ס, שילמה את מחיר חוסר ההכנה בפגרה ולאחריה, ספגה רק שלושה שערים, תוך שהיא מאפשרת למארחיה לקטוף בזול ובקלות את "מצרך השבוע".

מבחינה כלכלית היה לכ"ס שוג־שבוע: ניצחון שני העונה, שלוש נקודות ויחס שערים חלק. אולם מנקודת מבט ספורטיבית, הרי הישג מרשים מול יריב כהפועל לוד יכול להיחשב רק ניצחון בהפרש של תשעה או עשרה שערים, דבר שהיה בהישג רגליהם וראשיהם של המארחים, על פי ההזדמנויות החלומיות להבקעה.

הפועל לוד, עם הגנה מרובת־פרצות, שבה רק השוער טריקי הראה משהו, והתקפה שהציגה מאזן עלוב של אפס בעיטות לשער, יכולה לרשום עוד ציון דרך במעבר לליגה הארצית.

ואם לא די להפועל לוד בצרותיה, הרי ש־11 דקות לאחר הפתיחה הסתבכה הקבוצה גם עם אלילת המזל: השוער טריקי איגרף בעיטתו של מייקל יפה, הכדור פגע ביובל ברדוגו וחזר לרשת, כשער עצמי. ארבע דקות לאחר מכן, בא אלי יאני, להזכירכם מי מלך השערים של העונה שעברה, השיג שער ראשון העונה (0–2), וביציעים כבר החלו לחשב כמה עוד תבקיע כפ"ס. אבל הכיבוש השלישי בא רק דקה אחת (65) לאחר שרשמנו היסטוריה קטנה: הופעת בכורה של אורן מוהרר (16.5) מכוכבי נבחרת הנערים.

דקה לאחר כניסתו הגיש מוהרר כדור ליאני, שהוכשל ברחבה, והעניש את מכשילו מהנקודה הלבנה, 3–0. אופיר הלל, כשרון מבטיח, הצמיד כדור אדיר למשקוף, לעיני אחיו יגאל משמשון. באמת תם הרומן הקצר של כפ"ס עם השער הלודאי.

הפועל כפר־סבא 5 **הפועל לוד**

הפועל כפר־סבא: יובל ברדוגו (11, עצמי), אלי יאני (15, 65). האיצטדיון בכפ"ס: 2000 צופים.

שופט: עובדיה צבי.

הפועל כפר־סבא		הפועל לוד	
שמיר	5	טריקי	5
אופיר הלל	6	ברדוגו	4
פרסלר	5	נגמן	5
רבינוביץ	5	דהני	4
איינשטיין	5	סמילה	4
סימון	4	עופר שמרית	4
פולבר	4	(סרוכ')	
(מימוני)		יעקב הלל	4
יפה	6	סימבון	4
רביבו	5	(אבי שמרית	4)
		בקנסוס	4
זהר	4	מאיה	4
(מוהרר)			
יאני	6	סמודגה	4

ושוב: באר־שבע טובה, אבל...

הפועל פ"ת - באר־שבע 1–0

מאת אביעד פוהורילס

די. מספיק. נמאס כבר לשמוע שהפועל באר־שבע קבוצה טובה. אתמול באיצטדיון בפ"ת, ראו 3,000 צופים שהיא יותר מטובה. אבל... עוד אחת מהופעות החוץ הטובות שלה הסתיימה בתוצאה 1–0. למי כמובן, להפועל פתח־תקוה...

קשה לתת הסבר מקצועי למה שהתרחש אתמול על כר הדשא. פתיחה מהממת של האורחים העמידה בלחץ עצום את הגנת פ"ת, ובראשה את רוני ג'דבי המצויין, שאפשר לסדר לו בשקט מישרה של מציל בחוף הים של פ"ת...

אם היו יורדות הקבוצות למנוחת המחצית ב־2–0, או אפילו ב־3–0 לבאר־שבע, לא היינו רואים יותר מדי פתח־תקוואים תלויים על הגדר. השאר היו שוכבים על הריצפה ומודים לאל שדיאמנט כבר שרק למנוחה... לא מאמינים? תשאלו שם. שכוחם שמדובר בב"ש, קבוצה של טאוהים שדואגת איך תיראה התיסרוקת שלה במראה, אבל שוכחת את העיקר. להדליק את האור.

אילוז פתח בדקה השלישית, בבעיטה גבוהה משלושה מטר שהגיעה למפעל עץ הזית. אחר־כך הצטרפו להגיגה ביטון, אוחנה וצרפתי, שבבעיטותיהם הוסיפו לשרוק ליד המשקוף של ג'דבי, לפתוח כמו המשרוקית של דיאמנט. מאיר צרפתי הבהיר למשתדאים ביציעים עד כמה הוא מוכשר. פ"ת: שום דבר. מלבד עמוד בלתי ניתן למעבר ברשתו של בודינויק הוותיק והטוב, והמציל מאחור שעליו כבר דיברנו, התקשתה להתלהב.

כמעט שכחנו. בין כל ההחמצות נפל גם שער. דווקא בצד השני. איך לא. דקה 54. אלון חזן שנכנס במחצית שניה והפיח מעט חיים בקרב חבריו, הרים סימון ומני בסון נגח לקורה הימנית של אטמן ולרשת – 1–0 לפתח־תקוה.

רבינוביץ לוין חזן: מי צריך כשיש באר־שבע...

הפועל פ"ת 6 **הפועל באר־שבע**

הפועל פ"ת: מני בסון (54). המגרש בפ"ת: 3000 צופים.

שופט: יוסף דיאמנט.

הפועל פ"ת		הפועל באר־שבע	
רוני ג'דבי	7	אוטמן	5
קוואשלי	5	ביחמו	5
בודינויק	7	דודי	6
ניר אלון	5	אילוז	6
לא לוי	5	נגן	6
קיסי	4	דהאן	5
מחפוד	4	(וייצמן	5)
(חזן	6)	חיון	6
אליהו	5	צרפתי	7
ששוני	6	עוזרן	5
בסון	5	ביטון	5
(רבינוביץ)		(עוזי שמואל)	
לוין	5	יובל אוחנה	5

مكبرة عن الأصل

בני־יהודה בצרות. מיום שישי בצרות גדולות

בני־יהודה - שמשון 2–1

מאת אייל יצחקי

בני־יהודה בצרות, והצרות מתחילות להיות גדולות. ביום שישי התברר שהבעיה של הקבוצה היא לא רק בקישור, למרות שזו בעייתה העיקרית. נתחיל מההגנה. ההגנה של בני־יהודה, עם השוער יעקב אסיאג, נתנה לשמשון תל־אביב שני גולים במתנה.

אפשר להתלהב מהמקום בו נפגשו הכדור והרשת בשעריהם של יום־טוב שוקרון וגדעון דמתי, אבל אסור לשחקני בני־יהודה לשכוח את החורים שהשאירו את הנוגחים לבדם, ואת הדרך הארוכה שעשה הכדור עד שפגש ברשת. גם ההתקפה של בני־יהודה חלשה. כמה דקות של גורדנה, פרוח מזה מאייזנברג, וזה הכל.

יתרונה הגדול של שמשון, שניצחה ביום שישי 2–1, ובצדק, היה בקישור. בכל 90 הדקות היתה לשמשון שליטה ברורה במרכז המגרש. הקישור השמשוני היה אגרסיבי יותר, והצטרף מהר לשחקני ההתקפה שלו. מה שלא עשו קשרי בני־יהודה. תוסיפו לזה משחק חלש של דוד סלמן, ואת העובדה שמשה עלו לא שיחק, ותקבלו תמונת התקפה עגומה של השכונה.

שמשון שיחקה טוב. ההגנה שלה הסונדרה די בקלות התקפה המדוללת של בני־יהודה. הקישור, כאמור, היה המפתח לניצחון. גידי דמתי ושלמה אדרי היו פעילים מאוד, ולמעשה עזרו לקישור לתקוף.

דקה 12, ושמשון ביתרון. מזרחי הגביה, פרי נגח לאחור כדי להרחיק מהשער, ויום־טוב שוקרון נגח כדור קשתי מ־15 מטר – היישר לפינה הרחוקה, 1–0 לשמשון.

דוביד שוייצר קם מהספסל והתחיל לצעוק. אחרי שתי דקות נתן לו דוד גורדנה גלולת הרגעה. אלקבץ קלט כדור שנהדף על־ידי חדד, ועשה מה שצריך. במסירה טובה הוא השאיר את גורדנה מול חדד, גורדנה שלח את הכדור לרשת, ול־1–1.

המחצית השניה היתה משעממת יותר, אבל את שמשון זה לא עניין. הם אהבו את הדקה ה־52, בעיטת שוער של חדד עברה דרך ראשו של שלמה אדרי, הגיעה לראשו של גדעון דמתי, ומשם, מרחק 12־13 מטר מהשער, נשלח הכדור במסלול קשתי וארוך לרשת, 1–2 לשמשון.

ועוד משהו. טיילנגר שפט גרוע, תוך יתרוך הצוקתם, ניידותו הגומתם.

הזקן של שמשון ת"א, גידי דמתי, חזר מפציעה, כבש שער והיה שותף ביום שישי לנצחון הבכורה של קבוצתו על בני־יהודה. בתצלום: דמתי (מימין) חולף על־פני רוני פרי ואבינועם מליחי (שוכב) צילם גרי אברמוביץ

מאיגרא רמא...

מאת אילן שטרסברג

מי שהעניקה לליגה בעונה שעברה כמות גבוהה של הצבלין מעודד ותאבון, נתפסת השנה "רק" צעד קטן אחד לפנים, מתפשת שנה בפאתים כיצד לא להשתמש בנודה. המושה מוזהרים תמימים, וסגנית האלופה, בני־יהודה, עדיין תרה בנרות אחר ניצחון בעונה.

דברי הפרשנים התל־אביבי נדד לגלות המתינו; ושמשון רשמה ניצחון בכבודה בזכות מלאכ נעכשיו, שוב אין זה פנטלאורי וגם לא בריא במיוחד להיות עסוק ו/או מאמן ואף מסקר של ההזרבים התוספלים, שקהלם נשמע קרוב לנקודת רתיחה. "סידור העבודה" בהבאת החוויות האישיות בעמוד זה בין עמיתי, אבי מלך, התוהם מעלה, שמטשה בתוכם המשחק הנוטס, הזה – הוא יתרכז בשמשון המשתפרת, ואני בבני־יהודה הכואבת – בה שיעניק לו, מן הדתם, ליל שבת מהנה ונינוח יותר.

לא שהכל קודר בבני־יהודה. אבל כדור היווק שישלח אייזנברג בפיוזר־ראש לשוקים, מסוגל להניע ראשים בבני־יהודה. ועם השאונה של שוייצר שקבב על הקו בתנועות נרוזיסיות, התוהה בהציבלית של קילוח הקללות הבוטות והאיומים הקולניים מצד אוהדי הקבוצה לעבר ההנהלה והמאמן.

יש ויש לו [illegible] מתן משתנה, חלקו מעט יותר [illegible] חלקו פתוח, אך אותן המגרות דראסטיות בהגנה (עזיבת סגל ואייבן) בקישור (בכ"ל דינן מתלים, בינתיים, בדעתי המפקד שמצרו הכורים לטוב. הבלמים אלקבץ הנוקשה ופרי עדיין אינם יוצאים שעל התנשיות ברחבתם, מה שמונע אותן הביטחון [illegible] נבמר להגיוני שהולכים משבר. [illegible] את תושיה היה להבקעה. [illegible] ניצחון. אפשר [illegible] אסיאג המצטיין בלוך כל [illegible].

כשל נפלי עוילות [illegible] לקבוצה [illegible] ההגנה והיתה [illegible] קל הגלים בניים [illegible] מהלבים. אך לקישור הוך – אייל חיים ורוני מאיר, בעיקוף יוסי מדר ומליחי – [illegible] הוא לעזר עמד שירזה [illegible] בר בשוף שמשון.

אך תקוות השכונה [illegible] המשחק. גם כך נראו בבני־יהודה [illegible] אותן רות, המספקים סיבות לאופטימיות במשחק.

אלקבץ - ממציא הנסיוב נגד מגפת הצהבת־אדמת

מאת אבי מלך

הורי ידיעה מרתקת שנחתה על שולחן המערכת: דקות ספורות לפני המפגש בני־יהודה – שמשון, קיבל בלם בני־יהודה, ראובן אלקבץ, חיסון כפול נגד צהבת ואדמת. כתבנו לענייני מדע מוסר כי תעלומה אפפה את החלטתו של אלקבץ להחדיר את הנאסיוב הנ"ל לעורקיו בעיתוי כה מוזר, אך בתום 90 דקות הוסר המסווה מעל הפרשה. התבהרה סופית גם יעילותו של התרכיב: למרות שבמחצית הראשונה ירק אלקבץ על יגאל הלל ושיגר לעברו מטר קללות קולני – הוא לא הוצהב, ואף על פי שבמחצית השניה החליט אותו אלקבץ להשתמש במרפקו על מנת לבדוק את חוזק צלעותיו של הלל – לא נראה הכרטיס האדום כלל בסביבה.

כתבנו מציין כי באיגוד השופטים מתכוונים לפעול נגד הודצלחה חסרת התקדים של החיסון, בהמלצה לחברים לשתות לפני כל משחק הרבה מיץ גזר וליטול כדור או שניים נגד נמנמת. לחילופין, העלה בר־סמכא באיגוד, הצעה לנטבל את השפעת החיסון השחקני על־ידי החלפת צבעי כרטיסי האזהרה לכתום וירוק, למשל.

באשר להשפעת הפרשה על תוצאת המשחק, נמסר לנו מרויגנסר כי רק בעזרת כוח מוגבר ומיומן של קציני קישור מחטיבת שמשון, נמנע במגרש עוול ספורטיווי, והתרגיל הסתיים בניצחון הטובים. בפיקודו של גנרל אבינועם עובדיה, ובניצוחו של אלוף־משנה מוטו מזרחי (בעיקר בכל ההסתערות הראשונה שארך 45 דקות), ובעזרת עבודת שטח נמרצת של יגאל הלל ויום־טוב שוקרון (כשמו כן היה לו), הוכיחה רביעיית קציני הקישור של שמשון שגם ג'ובניקים עוסקים בעבודות מסוכנות (אלקבץ...) וזקוקים להריצות, הקרבה, שאר־רוח, וחדירות אל בין קווי האויב, כדי להשיג את המטרה.

מקור בכיר שצפה בתרגיל טען בסופו כי אילו היה כוח הפריצה של החטיבה – גדעון דמתי ויוסי אדרי – ניחן שלשום באותה מסירות ומיומנות שהופגנה ע"י קשריו, ייתכן שכיבוש העד היה מושג בנהירות שיא ותוך השפלת היריב.

לסיום, מבקש סופרנו לא להשמיט את תרומתו של הש.ג. אבי חדד, לניצחון. הלה, מעמדתו העורפית, חימש את חברו דמתי בכדור אחד שהיה גורלי למשימת ההבקעה הסופית.

בני־יהודה
דוד גורדנה (14)
ויגמר: 3500 צופים.

6

שמשון
יום־טוב שוקרון (12), גדעון דמתי (52)
שופט: יאיר טלינגר

בני־יהודה		שמשון	
אסיאג	4	אבי חדד	6
סלמן	4	זהרי	5
אלקבץ	5	ברדה	6
פרי	5	שטשטב	5
גיא שרעבי	5	הלוי	6
מליחי	4	שלמה מזרחי	7
אייל חיים	4	יגאל הלל	5
(חזי שירזי)		אבינועם עובדיה	7
רוני מאיר	4		
(רמי לוי)		שוקרון	7
מדר	5	דמתי	5
		(יוסי כהן)	
גורדנה	5	יוסי אדרי	5
אייזנברג	4	(אורי כהן)	

...וזה היה בסך־הכל ניצחון מינימלי

בית"ר ת"א - מכבי חיפה 1–0

מאת בועז ביסמוט

דיברו עליו במחצית. אמרו שהוא האיש שחייב לעשות צדק ברמת־גן. לשים את הכדור בפנים, כדי להעניק את הניצחון לבית"ר תל־אביב. על חיפה לא דיברו כלל. רצו אולי להגיד משהו, אבל לא היה מה. בסוף המשחק ביקשו, אותם דברנים, לקבל דיפלומה של נביא. אמרו ירון כהן יבקיע. צדקו.

בית"ר ת"א קבוצת צמרת העונה (עד כה, לפחות). מפתיעה? לא. יש לה השנה את הכלים להגיע רחוק. מי יודע, אולי אפילו... הכל תלוי ביציבות ובאופי השחקנים. הניצחון 1–0 על חיפה היה מינימלי מדי. אפשר היה להבקיע עוד כמה שערים, למרות שלראשונה העונה הם לא בעטו מהנקודה הלבנה.

שריקת הפתיחה של השופט חיים לפקוביץ' עדיין עשתה לנו שמח באוזן, כשבית"ר כבר החלה במתקפה על שערו של גינצבורג. עד הדקה השלישית, כבר רשמנו שלוש נסיונות הבקעה של הבית"רים. שלושתם של תגר.

גם אחרי הדקה ההיא המשיכה בית"ר לשלוט במשחק. חוליית הקישור שלה, בראשות הכהנים נסים את ניסן, עשותה את כל ההבדל בין שתי הקבוצות. זאהי ארמלי ועופר מזרחי היו ברצון מתחלפים עם חלוצי בית"ר.

הקישור של חיפה, לעומת זאת, היה בחזקת נעלם. דניאל בריאלובסקי, האיש שאמור לסחוף את חיפה קדימה, בקושי סחף את עצמו. אפילו ההתלהבות שכה אפיינה אותו, נמוגה. ליאור רוזנטל והבינלאומי ניר קלינגר היו על הסגרש, וזהו. רק רפי אוסמו הקטן ניסה פה ושם להזיז משהו בקבוצתו. בדקה ה־20 זה כמעט הצליח.

אוסמו חלף על פני אבן־צור והגביה לרחבה. עופר מזרחי, מול שער ריק, היה צריך רק לנגוח פנימה.

חמש דקות לפני סיום המחצית, גם לבית"ר ניתנה הזדמנות להוכיח כיצד היא יודעת להחמיץ. אדרי בעט, גינצבורג הדף. הכדור התגלגל לו לאורך קו השער. תגר צריך היה רק לדחוף רגל, אולם הבלם דוד לוי הראה לו איך עושים זאת מהר יותר.

במחצית השניה לא השתנה הרבה. מאמן חיפה צירף את שלום לוי במקומו של מזרחי (מזרחי זה, אם לא כבש אז, בדקה ה־20, קשה לראות אותו כובש אי פעם). לוי השתלב מהר מאוד ברמת המשחק של חבריו.

ואז באה לה הדקה ה־80. מגן בית"ר, שבתאי סורס, שמחלק יפה את כוחו בין עבודת ההגנה וסיוע לחלוצים, הגביה לניסן כהן. זה, מהאוויר, מסר לירון כהן שסגר עניין.

בית"ר ת"א
ירון כהן (80).
איצטדיון ר"ג: 5000 צופים.

5

מכבי חיפה
שופט: חיים ליפקוביץ'.

בית"ר ת"א		מכבי חיפה	
ליברמן	5	גינצבורג	5
סורס	6	אהרוני	5
יעקב כהן	6	דוד לוי	4
שלומי עמר	5	אוסמו הגדול	4
אבן־צור	5	מרילי	4
		איתי מרדכי	
צמח	5		
אדרי	5	ניר קלינגר	4
(עמרן)		רוזנטל	4
נסים כהן	6	בריאלובסקי	4
ניסן כהן	6	אוסמו הקטן	5
ירון כהן	6	ארמלי	4
תגר	5	עופר מזרחי	4
		(שלום לוי	4)

היכל התרבות של בית"ר תל־אביב

מאת עמנואל רוזן

בית"ר תל אביב כבר רגילה לזה – לשחק ללא לחץ קהל, ללא הבוז הארוך המלווה איבוד־כדור מרגיז, ללא העידוד המחייב להמשיך במיתקפה אחרי שער יתרון, ללא העיצות של האוהדים התמים מהיציע. בדרך כלל נוטים לכתוב על תרומתו של הקהל המריע לתנופתה של הקבוצה במגרש, אבל אם תשאלו את בית"ר תל אביב, אני בטוח שיספרו לכם שם שלפעמים עדיף לשחק בשקט, בשלווה, בלי מתח מיותר, בלי עצבים, ושהגיזבר כבר ישבור את הראש.

בית"ר תל אביב אולי כבר רגילה לזה, אבל אותי זה מוציא מהכלים. השקט התרבותי הזה, מחיאות הכפיים המנומסות, הליאות, כלכך תביב ונוח שאפשר להשתגע. אני מביט מסביב רואה את האנשים שנכנסים ליציע בצעדים נינוחים, באים למיפגש חברותי מהנה של שבת אחר־הצהריים. אני אפילו שם לב שהם מקפידים בלבושם, חולצות מגוהצות ונקיות, חגורה במכנסיים, מיטב האופנה. שקט חרישי באצטדיון, וכל זה כשמכבי חיפה על הדשא (או לפחות מישהי שמתחזה כמכבי חיפה) ומכבי תל־אביב בדרך.

לאורך הקווים, הילדים־מביאי־הכדורים בתלבושתם של יובנטוס שולחים אותי על כנפי הדמיון לאיטליה, שרחוקה מכאן רק 4 שעות טיסה. אני שואל את עצמי כיצד היה נראה שער מלהיב של הובנטוס [illegible] מול יציעים הלוהטים באלה של רמת־גן. האם גם אז הלב היה מגביר פעימותיו [illegible] של פרנצו שהוא לא צריך להשיב על השאלה הזאת.

בית"ר תל אביב אולי כבר רגילה לזה, אבל נדמה לי שהשנה דווקא קבוצה זו מהווה סיבה טובה לצאת מהאדישות, לבוא למגרש ולא סתם לבוא – לצעוק, לשיר, לערדד. מקים, ירון וניסן (כהן) וגם אבי ליברמן. כל היותר הם בינתיים ההפתעה של הליגה הזאת. לא רק צעירים נקרדים, אלא גם מציגים כדורגל נחמד, ממכבש, קבוצתי, עם הבזקות מלהיבות פה ושם. מה שחסר בינתיים, זה (כמעט) רק האולה אולה בקצב ספידתיו של ניסים, תעתועיו של ירון ותנוקיו המרשימים (לפעמים גם סתם בשביל הכיף) של אבי השוער.

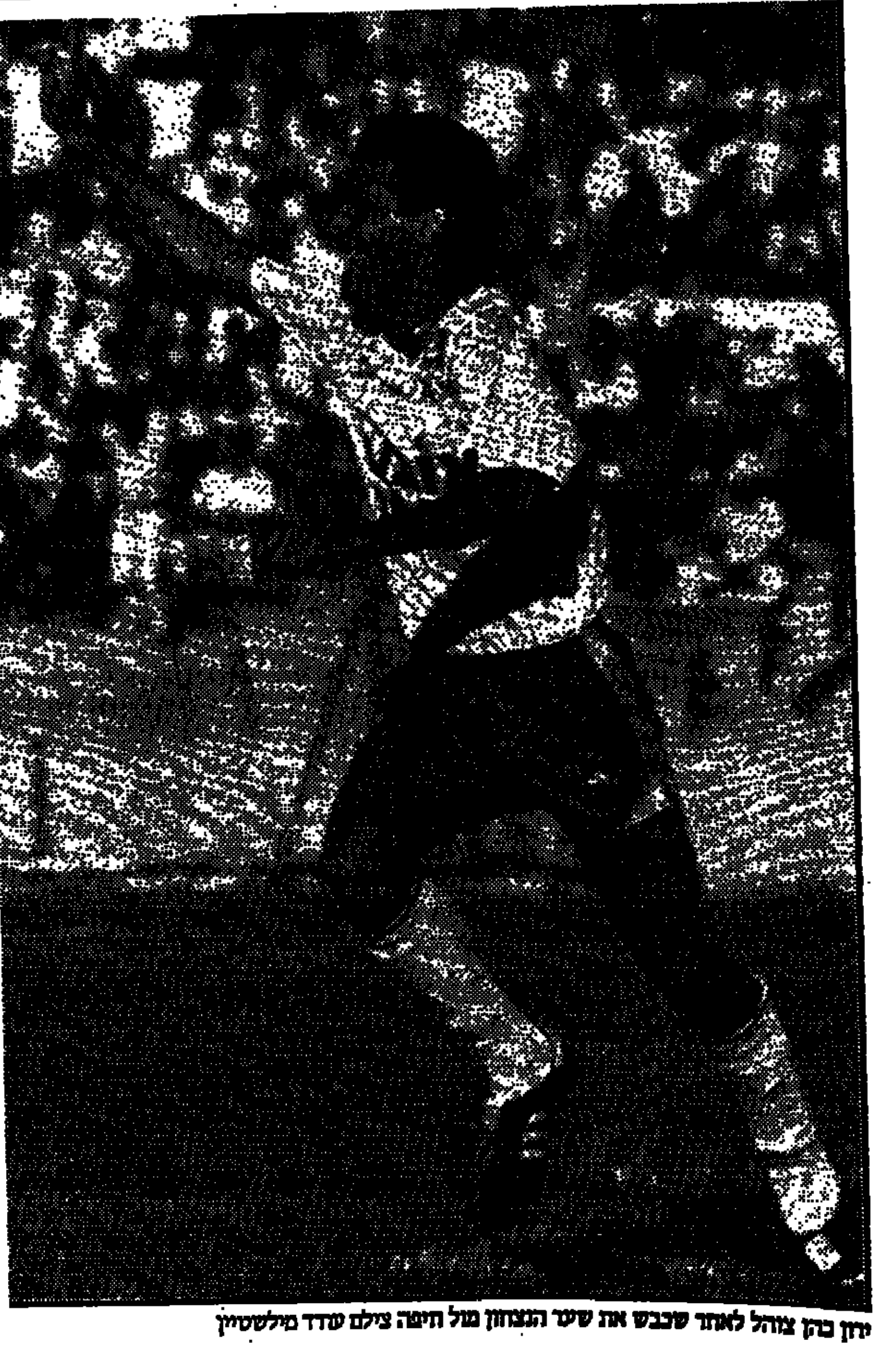

ירון כהן צוהל לאחר שכבש את שער הנצחון מול חיפה צילם עודד מילשטיין

صكذا عن الاصل

מכוניות

לנציה
4420

מוניות
4430

נהג מונית הלוואה
לרכישת מונית גם
למי שאינו בעל
"המספר הירוק"

מורים
4440

מיני־מינור
4460

מסחריות
4480

100% מימון
לרכב
רק 1% לחודש
עד 5 שנים
"פילומה"
03"330397, 03"330312

מהפך
ברכב
המשומש
במכונית
אפשטיין
20%
במזומן
80%
ב־36
תשלומים
פרטיות,
מסחריות,
טנדרים
ומשאיות
03"411000
03"429695
קונים במזומן
ובמחיר הוגן
פרטיות,
מסחריות,
משאיות
וטנדרים
(ראה פרסומינו בכל הסיווגים)

סע־גל
השכרת רכב
למכירה

א.ק.י.
ייצור כיסויים
למושבים
לכל סוגי הרכב
03"378573
לבעלי חניות
ומוסדות
שרות מיוחד!

מרצדס
4500

"שוקי" – יבוא
חלקי חילוף משומשים
לכל סוגי הרכב!
למרצדס וסובארו
מנועים באחריות
(לכל הרכבים)
מנועי פולקסוואגן
(1300 + 1600)
03"370666, 03"373970

משאיות
4510

נ.ס.או
4520

סאאב
4540

סובארו
4560

לתשומת לב המפרסמים בלוח מעריב

הנהלת מעריב

★ המרפד
מבצע!!!
3 תשלומים
אביזרי רכב
במחירים אפסיים
רדיו טייפים
כיסויים ועוד
★ הרכבה חינם ★
עבודות ריפוד,
כסא כמו חדש
★ 03"379630 ★

למה רק
ב"קומפיוטסט"???
בבדיקת קנית רכב
1. בדיקות במחשב רכב VCT
ללא תשלום נוסף
2. בדיקות "פרונט" במחשב
ללא תשלום נוסף
3. תעודת אחריות ל־½ שנה
ב"קומפיוטסט"
תל־אביב

מבצע!!!
ג'סטי 1986
4,500 ש"ח במזומן
+ 10,000 ש"ח
בתשלומים

מבצע הנחות
לקראת החגים
רק 99 ש"ח
+ אחריות

מבצע לחגים
"זאב" בוטיק לרכב
אספק EX 200, 500 ש"ח!!!
בת ים הרצל 1, 03"584440

מכון הדרום
רישוי שנתי לכל סוגי
הרכב
יפו (מרכז)
שד' בן צבי 41 03"826844
פתח תקוה
רח' סטלה 51 03"902620
רחובות
08"467444

סוזוקי
4588

בסוזוקי ראשל"צ
כמו ביפן!
88 הספקה מיידית!
חן ישן – קח חדש (סוזוקי)
מבצע אצלנו!
רח' הרצל 2, ראשל"צ
03"995643, 03"942770

בסוכנות סוזוקי
הרצליה!!!
קונים סוזוקי
במזומן
דומי 88
לאספקה מיידית
סוקולוב 99, הרצליה
052"86966
.052"87686

סוסיתא
4600

סיאט

סיטרואן
4640

סימקה־קרייזלר
4660

עתיקות
4670

גם השנה מועדון ה־ב.צ
"בבית פורד" תצוגת
● מכוניות עתיקות ●

"חליפית"
★ "יבוא ושיווק
חלקי חילוף
★ משומשים
לכל סוגי הרכב!
רח' המסגר 27 ת"א
.03"382083

ד'
המכירה
הגדולה
ביורופקאר
מכירה
מכונית
מדגמי
1986
אפשרות לאשראי
פיאט 127
פיאט איביזה
אגד

הצהרת כוונות בסגול חזק

הכח ר"ג - בי' נתניה 1-2

מאת רון בן צבי

מובילת הליגה הארצית, הכח ר"ג, המשיכה אתמול בשרשרת הישגיה כאשר גברה 2–1 על בית"ר נתניה. בנצחונה הראתה הכח לאוהדיה שהיא הולכת העונה ברצינות על המקום הראשון המקנה עליה ללאומית.

שחקניה, מהוים תלכיד מגובש, מציגים כדורגל יפה וקרבתני המשוחק גם באגפים.

חיים יחיאל, הקפטן, היה ונשאר מעוז ההגנה. במרכז השדה שולטים ללא עוררין יצחק מוסרי ואברהם לוי הותיק, ובחוד שני חלוצים מהירים, ניסים אהרון ועופר שלום.

בית"ר נתניה, היורדת מן הליגה הלאומית, הגיעה לוינטר כדי ליטול נקודת ליגה. אך עם שוער חלש כשמעון לביא המשימה קשה.

במחצית הראשונה שלטה הכח והבקיעה שער בדקה ה־24. עופר שלום הגביה כדור לרחבה, אילן גילי ושוער נתניה התרוממו להכדור ופספסו אותו. על המציאה עט ניסים אהרון, שבעט חזק ושטוח פנימה.

בעבור ארבע דקות, הורחק מגן נתניה שמעון רובין שפגע ביצחק מוסרי.

במחצית השניה החלה נתניה לתקוף והשוותה (70) ע"י אילן עזריה. 1–1.

את שער הנצחון (86) להכח כבש חיים יחיאל. 2–1.

5
להכח: נסים אהרן (24), חיים יחיאל (86). לבית"ר נתניה: אילן עזריה (17).

הכח ר"ג
גורדון 5, ברזובסקיה 5, עמי כהן 5, חיים יחיאל 6, חלפון 5, דואל 4, מוסרי 6, אברהם לוי 6, נסים אהרן 6, גילי 5 (אונקורי), שלום 5 (הדר).

בית"ר נתניה
לביא 4, רובין – הורחק, פלימן 5, מיכה סרוסי 5, נלאם 4, סאסי 5, מינס 5, חיים לוי 6, טל בראל 6, קרסר 4 (נסים סרוסי), אילן עזריה 5.

"וינטר". 500 צופים. שופט: עמית קליין.

שמריה הדהים את יבנה

מכבי יבנה - הפ' טבריה 2-1

מאת יצחק פרי

הפועל טבריה באה אתמול ליבנה בחששות גדולים. לשחק מול קבוצה שנשרה מהליגה הלאומית אחרי תבוסה מהמחזור הקודם (0־4 להכח) לא מבטיח טובות. אבל בתום 90 דקות חלה התאוששות בטבריה וברומטר המורל עלה לגובה רב אחרי שקטפו את שלוש הנקודות בנצחון המפתיע על יבנה 2־1.

שחקני יבנה שילמו את מחיר הבטחון המופרז שלהם. הם היו בטוחים בנצחונם היו אפילו כאלה שהכריזו על הפרש השערים אבל כל זה לפני השריקה לפתיחה שכן אז התנפץ "הבלון היבנאי". יוסף שמריה הרכש הטבריני שעונד את סרט הקפטן שילח "טיכת טיל" והעלה את טבריה ליתרון 0־1.

בדקה ה־36 ניסה האורח משה אוזלאי להגביה כדור ובעט למרכז תיבת החמש של יבנה. עופר דן ומזרחי עטו על הכדור שקיפץ והיטעה גם את השוער (חלש) לסגר ונעצר ברשת 0־2 לטבריה.

יבנה פתחה במיתקפה על השער הטבריני כאשר מאיר ברשמעון ניסה כוחו בבעיטות מטווחים רחוקים גם חברו נאור גלילי, שהחליף את אבי כהן החלש נגח ארבע פעמים אבל שוער טבריה, שלמה ברשמעון היה אתמול במיטבו. שוב ושוב התעופף באוויר קלט והדף את הנסיונות להכניעו. רק בדקה ה־84 נכנע לכדור מרשים מן הנקודה הלבנה אותו בעט הקפטן של יבנה, ציון יעקב 2־1 לטבריה.

5
למכבי יבנה: ציון יעקב (84). להפועל טבריה: יוסף שמריה (7), משה אוזלאי (64).

מכבי יבנה
לסגר 4, בוארון 5 (חיים אוזלאי), שפר מזרחי 5, עזוזאה 5, אבי פרץ 6, מאיר ברשמעון 6, אבי כהן 4 (גלילי – 5), חלפון 4, ציון יעקב 5, וקנין 4, שמשון פרץ 3.

הפועל טבריה
שלמה ברשמעון 6, אבוחצירא 5, שיט 5, אי"ל דן 5, נשור 5, יעקב לוי 4, שמריה 7, משה אוזלאי 5, טייב 4 (סמן), עמור 4, שפר דן 5.

יבנה. 300 צופים. שופט: יעקב בר־חמו.

שלושה גורמים להפרש המצומק

הפ' יהוד - הפועל ר"ג 2-3

מאת אלי קאופמן

שוער הפועל ר"ג היציב, שרלי גילרדי, שוער יהוד החלש, יוסל שפיר, והשופט אלנקווה, היו הגורמים שמנעו אתמול מהפועל יהוד נצחון בהפרש גבוה יותר מאשר 3–2 על הפועל ר"ג.

לאחר שער נגיחה נאה בדקה ה־11 של חלוץ יהוד, יהודה דוקאש, שהקנה ליהוד יתרון מוצדק, כבשה ר"ג שער משווה מעורר מחלוקת.

יוסל שפיר, שוער יהוד, הקדים את חלוץ רמת גן דני אשכנזי, ביציאה לכדור. אשכנזי הפריע לשוער יהוד. לעזרת שפיר מלצו חבריו פנחסי והרצל שאול, שהיסו את אשכנזי. השופט שרק להמשיך.

הבלם הרצל שאול הניח בידו את הכדור על נקודת החמש וסבר לתומו שאלנקווה שורק לעבירה נגד חלוץ רמת גן, אשכנזי. אך אלנקווה שרק לבעיטת 11 לזכות ר"ג המופתעת. יובל נעים מרמת גן השווה ל־1–1 מבעיטת ה־11.

למרות שער המשווה האומלל, לא נשברו שחקני יהוד ובדקה ה־42, לאחר ערבוביה ברחבת רמת־גן, בעט קשר יהוד, אלי פרנקו, מתוך הערבוביה לרשת. 2–1 ליהוד.

המחצית השניה עמדה בסימן שליטת הפועל יהוד, כאשר שוער רמת־גן, גילרדי, מונע ביכולתו הטובה מחלוצי יהוד הבקעת שערים נוספים.

רק בדקה ה־53 תירגמה יהוד את לחצה לשער נוסף לאחר הכשלתו של הקפטן ישראל ששון ברחבת רמת־גן. עזו פנחסי בעט מדוייק פנימה. 3–1 ליהוד.

בדקה ה־74, צימק חלוץ ר"ג, הנמרץ, אריק גילדוביץ ל־3–2.

5
להפועל יהוד: דוקאש (11), פרנקו (42), פנחסי (53, בבעיטת11). להפועל ר"ג: נעים (18, בבעיטת11), גילדוביץ (74).

הפועל יהוד
שפיר 4, פנחסי 7, הרצל שאול 7, רועי הוד 6, נסים כהן 5, פרנקו 5, חביב 5, דוקאש 6, ישראל ששון 6, דדהי 6 (אורן), נגן 5.

הפועל ר"ג
גילרדי 6, ביימר 5, אזן 5, יוסי מזרחי (אשכנזי – 3), קריגן נתן 4 (פתחקי), נעים 5, ברנשצקי 6, אוסובסקי 4, צדקה 6, גילדוביץ 5, רבי 4.

יהוד. 700 צופים. שופט: אלנקווה.

הנקודה החלשה של עכו

רמת עמידר - הפ' עכו 1-1

מאת דוד שחם

לשלמה (מומי) זעפרן מאמן הפועל עכו בהופעת הבכורה שלו לאחר 18 שנות משחק, יש עוד הרבה עבודה עם חניכיו החדשים, וזאת למרות נקודת הליגה הראשונה שקבוצתו השיגה במשחק החוץ שלה עם מכבי רמת־עמידר (1–1).

האורחים מעכו אומנם השיגו שער באחת ההתקפות הבודדות על שער עמידר אך פרט לרוח לחימה ומשחק ללא פשרות לא ראינו מהקבוצה מאומה. וכך ירדה הפועל עכו מהמגרש בתום 90 הדקות, עם 10 שחקנים אחרי שיורם אדדי פגע במתכוון (בדקה ה־86) בעופר ערוסי וספג את הכרטיס האדום. אגב, השופט אריה וולף הניף עוד 5 כרטיסים צהובים במהלך המשחק.

הפועל עכו הצליחה במשימתה, אחרי שעלתה ליתרון בדקה ה־28, משער יתרון של לוי אוחנה. דוד חלפון, פרץ היטב מימין, חלף על פני שלושה משחקני עמידר והגביה את הכדור אל הרחבה, שם המתין אוחנה, שנגח פנימה.

אבל ההצלחה של עכו היתה רק בערבון מוגבל. התאוששותה במחצית השניה, הסיפיקה לעמידר על־מנת להעניק לה את שער השוויון ולא יותר.

בדקה ה 42 ביצע אלי כהן מאמן עמידר חילוף מוצלח כשהכניס את עזרא אליהו לשדה, חלפו 8 דקות ועמידר השוותה אחרי חילופי מסירות בין ירון גוזלי לעזרא אליהו שבסיומן בעט אליהו מן האוויר וקבע את תוצאת המשחק.

4
לרמת עמידר: עזרא אליהו (50). להפועל עכו: לוי אוחנה (28).

רמת־עמידר
סימנטוב 5, דורון שושנה 5 (אהרוני – 5), סליחי 5, יוסי שושנה 5, שוורצמן 5, ערוסי 4, לנגסי 4, סרוסי 4 (עזרא אליהו – 5), רחמים שלום 4, גרין 4, גוזלי 5.

הפועל עכו
עייד 4, וקנין 5, צבאי 5, יוסיפוביץ 5, אוחיון 4 (עטוס), יורם אדדי – הורחק, ברמר 5, חלפון 5, נגן 4, קפלן 4 (לוסי), אוחנה 5.

עמידר. 400 צופים. שופט: אריה וולף.

השוערים נעלו היטב את הבריחים

הפ' בת־ים - מכבי שעריים 0-0

מאת משה בר

רגעים ספורים לפני פתיחת המשחק בין הפועל בת־ים לבין מכבי שעריים (0–0), הרדה לפני אריה בו'רנו, מאמן בת־ים, שהוא מוטרד מיכולת מרכז השדה של קבוצתו. דאגתו זו הוכחה כמוצדקת.

במהלך רוב המשחק ניהל הקו האחורי של בת־ים את מהלכי הקבוצה.

מאידך, בשעריים, היה החלק המצטיין דווקא הקישור. הקבוצה ניהלה במקרים רבים משחק צירופים נאה ומחושב, אולם כל זה לשווא, כאשר לא נכבשים שערים.

השעמום נגס בחלקים ניכרים מ־90 הדקות, ובכל זאת השוערים היו המצטיינים במגרש. הכיצד? נתחיל בשלומי ממן משעריים. כתוצאה מכמה מהלכים מקריים או מבצעים בודדים של מגינה השמאלי אלמזולינו, שיחררה בת־ים כמה בעיטות מסוכנות לשער, אך ממן היה בכושר מצויין.

מנגד נתקלו שחקני שעריים בחומה בצורה בדמותו של משה מרקוביץ. הרחובותים כבר הבקיעו העונה שערים בבעיטות אדירות ממרחק וגם שלשום סיווגו בנשק זה, בראשותו של אהוד עידן, המצטיין הכבד.

מרקוביץ, בהצלות נהדרות, סחט תשואות מהקהל והיה הבולט בשדה. פן אחר, בו דווקא הצטיינו הקבוצות, היה צבירת אזהרות מהשופט, רחמים שאשו. האחרון, בשיפוט תקיף, התאפק ושלף "רק" 4 כרטיסים מן הסוג הצהוב, שניים לכל קבוצה.

5
הפועל בת־ים מכבי שעריים

בת־ים
מרקוביץ 7, דרייפוס 5, אהרוני 5, יוסלביץ 5 (אורדים), אלמזולינו 5, נסי 6, במבריקה 5, נחום יוסף 4, אבי שלום 3 (בראבו – 5), סליוס 4, משה שבריה 4.

מכבי שעריים
שלומי ממן 6, אלי כהן 4 (קהת), זיגמוביץ 5, מרציאנו 6, אפנלבי 5, צמח 5, פסיקה 5, עידן 6, יעיש סויסה 6, שלמה ער 5 (יצחק צבי), עזריה 5.

חולון. 700 צופים. שופט: רחמים שאשו.

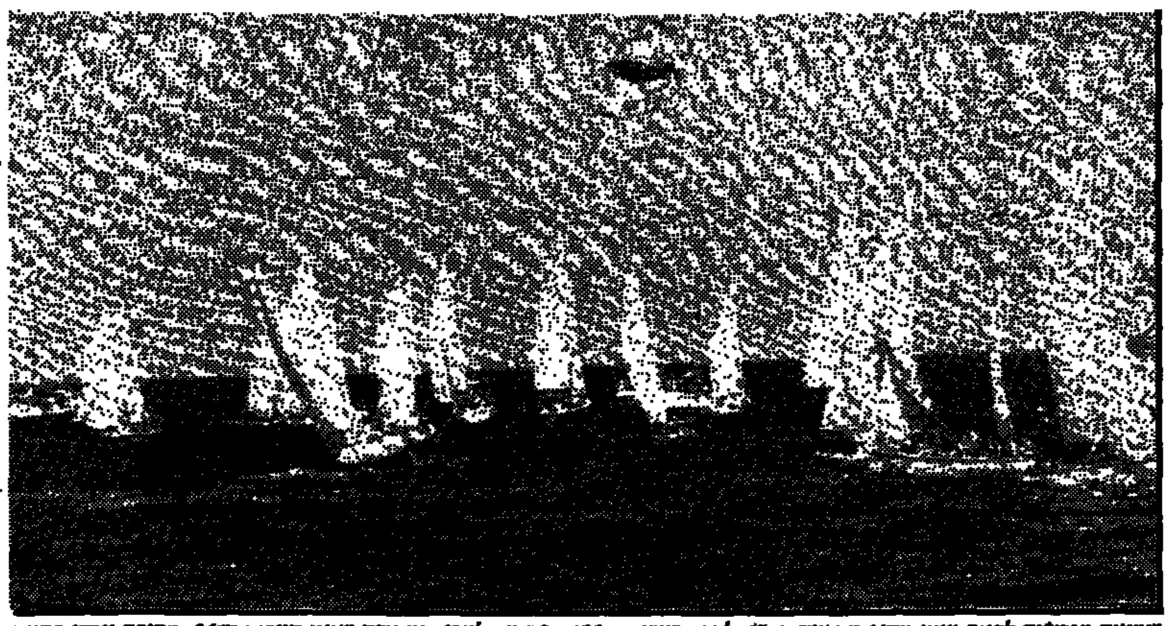

שמונים מפרשים לבנים יצאו מחוף המרינה בת"א לדרך הארוכה, 120 ק"מ עד לעכו, במסגרת שיוט הערים ה־36. מתוכם נותרו בסיום רק 12, שהגיעו לקו הגמר המקוצר בחוף קיסריה. הרוח החזקה גרמה ליתר הספינות לקפל את המפרשים ולחזור בשקט לחוף המיבטחים התל־אביבי. כתב וצילם: אמיר הדר.

הכדוריד מחפש אלופה חדשה

הליגה הלאומית בכדוריד יוצאת הערב (ב־8.30) לדרך ■ מכבי ראשל"צ - אלופה בשלוש השנים האחרונות - שולטת בענף

מאת בדוריה ביגמן

בתום פגרה ארוכה של חמישה חודשים יחזור הערב הכדוריד לפעילות מסודרת במישור המקומי כאשר המסך יעלה על הליגה הלאומית. ליגה המחפשת אקשן ויציאה מהאפרוריות שאיפיינה אותה בשנים האחרונות, בהן שלטו הצהובים־שחורים של מכבי ראשון־לציון ללא עוררין, וקטפו שלושה תארי אליפות ברציפות.

מכבי ראשל"צ בהרכבה 12 שחקנים בעלי הווה ועבר בין־לאומי, לא ביצעה הקיץ רכש. היא תמשיך להתבסס על הצוות המגובש והמאוזן שלה, הנהנה מקו אחורי של שוערים הטוב ביותר בארץ - הוותיק בן ה־41 אהוד סלע ויוסי סאמט (28) כיום השוער מספר 1 בנבחרת ישראל.

בעונה שעברה איימה עליה יריבתה העירונית הפועל ראשון־לציון שבתום עונת המשחקים הרגילה דורגה במקום הראשון בטבלה, אך כשלה מול החבורה המבכית המנוסה במאבקי ההכרעה של הגמר יד, והסתפקה בסגנות. הפועל שואפת להמשיך ולאיים על מכבי ואף חיזקה עצמה בשני בין־לאומיים מנוסים במאבקים על תארים - חיים רון ואבישי פרי מהפועל רחובות. כמו כן צורף השוער מיצן גניס ממכבי ארזים ר"ג כדי לחזק את מה שנחשב אשתקד לחוליה החלשה של הקבוצה. הרכש ביחד עם זיו קושניר, אליעזר ורד, דורון דיין ועודד נחמוני בשל יותר לעמידה בלחץ.

מנגד שוחררו הותיקים מאיר אבידן ויוסי גלזר "שירדו" ליגה וישחקו בהפועל נס־ציונה מהארצית.

את משולש הצמרת, כמו בעונה שעברה תשלים הפועל ר"ג שצירפה לשורותיה את הבין־לאומי הוותיק בני גרו (32) שחזר לקבוצת נעוריו אחרי שבע שנים מחוץ לבית. הפועל ר"ג ניפרדה מהשוער הוותיק נתן וייס (34) ושלמה אלמוסנינוס שעברו לנופים, אך היא סומכת על סוללת כוכביה אמיר גרא, יורם זלינגר, רז סומך שביטל את ההסגר, ומדעון פרוכטר.

בבטן טבלת הליגה יאבקו קרוב לוודאי הפועל פ"ת ללא רכש, מכבי נתניה שהעבירה לשורותיה את צחי הרבן מנופים, מכבי ארזים, שניפרדה מגוז וגיס, ומכבי פ"ת, שזכתה עפ"י פסיקת בית־המשפט בשוער הבין־לאומי מרחובות מנחם פולק, אך ניפרדה מהקפטן שלה דני צ'יליבן שיתרום רבות מנסיונו במדי העולה החדשה מכבי קרית־שרת חולון. מעניין לעקוב אחרי הפועל רחובות שנותרה ללא כוכבים בגלל משבר כלכלי חמור והתבסס על נוער מתוצרת בית, שיצטרך קרוב לוודאי להתמודד על חייו בליגה הבכירה. גם חייה של אליצור הרצליה, שניפרדה מזיגי פריקמן בסכנה.

המשחקים הערב: הפועל רחובות – אליצור הרצליה, הפועל פ"ת – מכבי ארזים, הפועל ר"ג – מכבי פ"ת, מכבי קרית־שרת – מכבי ראשל"צ, נופים – מכבי רחובות.

הפועל ראשל"צ לסיבוב השני בגביע אירופה בכדוריד

כדורידני הפ. ראשל"צ העפילו אמש לסיבוב השני בגביע אירופה למחזיקות גביע לאחר שניצחו באתונה, גם בגומלין דוקאס 21–18.

במשחק הראשון שהיה בראשל"צ שבוע שעבר ניצחו כדורידני ראשל"צ 24–21. אמש הבקיעו: קושניר 6, דיין 5, רון וורד 4 כ"א, אקרמן וכהן 1 כ"א. יריבתה הבאה של הפ. ראשל"צ היא זגראב מיוגוסלביה.

● סגנית אלופת הנשים, מכבי ארזים, הובסה אמש 24–9, בידי כדורידניות ו.א.ט. וינה, בגביע אירופה למחזיקות גביע והודחה מהמפעל האירופי.

● **כדורסל: הלאומיות דילגו לשלב הבא.** שלוש קבוצות לאומיות בכדורסל, עברו אמש לשלב הבא בגביע המדינה. הפועל גליל עליון, שגברה על אליצור פ"ת 53–110 (23–53); מכבי חיפה שגברה על מכבי כרמיאל 54–131 (39–60) ואליצור נתניה שהביסה את כפר תבור 58–131 (39–60).

רביב ויידנפלד - אלוף הנוער בטניס

אלוף הנוער של ישראל בטניס, לשנת 1987 הוא רביב ויידנפלד, אחרי שגבר שלשום בגמר על חיים ציון, 2–6, 6–1, 6–0. בדור לגילאי 16 זכה במפתיע עולה חדש מדרום אפריקה, ג'ייסון שר, בלתי מדורג, שגבר על יובל הירש 3–6, 6–2, 6–2.

ארבעה ישראלים נמצאים בקבוצת השמונה טניסאים שהעפילו אתמול לגמר בתחרויות המוקדמות של הפרס הגדול, אשר יסתיים מן היום. ארבעה מתוך השמונה יעלו לבית הגמר ויטלו חלק בתחרויות הגמר. מביניהם בלט אתמול אוהד וינברג, שזכה בשני נצחונות, ובסיבוב השני גבר על ידון עוצ'ר 4–6, 6–4, 6–3. בועז מרנשטיין גבר על יאיר פדלון 7–5, 6–0. ותומר צימרמן ניצח את עודד יעקב 6–3, 6–3. בין האורחים שניצחו – היה קמפל מדרום אפריקה, כריסטיאנסן מדנמרק ונידל משוודיה.

● **כדורמים.** קבוצת הכדורמים של הפועל גבעת חיים, זכתה באליפות המדינה זו השנה הרביעית ברציפות. במשחק המכריע שנערך ביום ו', ניצחה בגבעת חיים את הפועל קרית טבעון, 11–5. שערים לגבעת חיים: עופר פרידמן, עוזי הדר, טל סגנית, ארנון פלג 2 כל אחד, רמי פריזר וצור שפע 1 כל אחד. לקרית־טבעון: רוני קרן 3, אבי שנלר ודרון צוקרמן 1 כל אחד. במשחק נכחו כ־300 צופים ושפטו יצחק לדר ובני קדמי. יצוין

● **סקווש.** אלוף ישראל בסקווש, טל בר־שחר, יוצא בעוד שבוע לשלושה חודשים של אימונים ומשחקים באנגליה. בסקווש הישראלי מאמינים שבתקופה זו ישתפר משחקו באופן משמעותי. למעשה, הוא הופך בתקופה זו לשחקן מקצועני. את בר־שחר יארח יהודי בשם הרולד סיימון, שמבקר בארץ מדי שנה באליפויות הפתוחות של ישראל.

האנגלי ג'ון קלארק, מבכירי השחקנים בארצו, שהגיע לארץ בעקבות רומן עם נערה ישראלית, החותם על חוזה אימון במועדון הסקווש בהרצליה. השבוע תתקיים אליפות ישראל לנוער.

ליגה ג'

שישיה לויקי פרץ בליגה ג'

ויקי פרץ, כך מסתבר, עושה חייל בקבוצתו מכבי רמת־חן ממחוז ת"א. אתמול כבש פרץ, בניצחון קבוצתו 9–0 על א.ס. חורשים, שישה מהשערים, חלומו של כל חלוץ. בית"ר פרדס חנה והפועל ברטעה ממחוז שומרון נפרדו אתמול בתוצאה 3–0. לא מעורר השתאות. הדבר המעניין הוא שאת כל שלושת השערים לרשת ברטעה כבש יהושוע אוחנה, שוערה המחליף של פרדס־חנה, ששיחק אתמול בתפקיד חלוץ.

עליון: מכבי כרמיאל – מכבי טורעאן 0–1, הפועל מקר – מכבי כפר־מנדה 1–1, בית"ר מג'אר – מכבי בית־ג'אן 1–4, מכבי סג'ור – הפועל בית־דמה 0–3, הפועל בית־ג'אן – הפועל מג'אר 1–8.

מערבי: שלומי – אבו־סנאן 0–2, הפועל ג'ת הגלילית – מכבי ג'מיל כפר־סמיע 3–4, כיסרא – ינוח 0–1, ואדי סלאמה – ג'ולים 0–6, בית"ר ירקא – מכבי נהריה 0–4, בני מזרעה – מכבי כיסרא 5–1, הפועל כפר־סמיע – הפועל כרמיאל 0–0.

מפרץ: מכבי ג'דידה – דיר אל חנה 0–4, ביר מכסור – בני סכנין 0–1, בועיינה – חלת אל־שריף 2–0, בית"ר שפרעם – נהדה עבלין 1–3, בסמת טבעון – צעירי נחף 1–1, הפועל כאוכב – מכבי מקר 2–0.

יזרעאל: הפועל עין מאהל – מכבי בית־שאן 1–1, הפועל ריינה – הפועל יבניאל 0–8, מכבי טבריה – מכבי מנחמיה 6–0, הפועל כפר־שיבלי – הפועל כפר מסר 3–4, הפועל כפר קנא – בית"ר אל־עמל 6–0.

חיפה: מכבי נוה־שאנן – קרית־חיים 2–4, הפועל חליסה – בית"ר עוספיה 6–1; אל אהלי אום־אל־פחם – הפועל יפיע 1–1, צופי אלדוריה – ערערה 0–3, בני כבביר – הפועל זכרון־יעקב 2–0.

שומרון: מכבי זכרון־יעקב – מעויה 1–1, הפועל כפר־קרע – הפועל בית־אליעזר 2–2, בית"ר פרדס־חנה – ברטעה 3–0, שמשון אום־אל־פחם – מכבי אום־אל־פחם 1–0, הפועל בקה־אל־גרביה – מכבי פרדס־חנה 2–4, ג'ת – הפועל ימה 1–11.

שרון: מכבי בני־טייבה – מכבי כפר־יונה 1–3, הפועל קלנסואה – נועם פרדסיה 1–7, מכבי השרון מתניה – הפועל הוד השרון 1–0, אליכין – מכבי עמידר נתניה 0–6.

דן: בית"ר גני־תקווה – מכבי כפר־קאסם 0–6, בית"ר רמת־גן – אליצור בר־אילן 0–1, מכבי יהוד – הפועל אייל ת"א 1–7, בית"ר קרית־אונו – בית"ר יצחק פ"ת 3–2, הפועל מודיעין – הפועל עמישב פ"ת 0–0, בית"ר אור־יהודה – בית"ר אריאל 0–4.

ת"א: הפועל נוה־גולן – הפועל צפון ת"א 13–2, בית"ר בדים – הפועל קרית־שלום 0–0, אנטוניו יפו – מכבי מונטיפיורי 1–10, בית"ר עזרא – בית"ר יפו 3–6, בית"ר חולון – הצופים האורתודוכסים 1–3, מכבי רמת־חן – א.ס חורשים 0–9, א.ס רמת אליהו – בית"ר בית דגן 1–1.

מרכז: מכבי ירושלים – בית"ר ראשל"צ 0–6, דניאל זיתן – מזכרת בתיה 1–2, סירת שלום – רכבת לוד 2–7, בית"ר בית־שמש – מכבי בית־שמש 1–3, בני לוד – בית"ר קטמונים 3–0, א.ס. רחובות – בני גבירול 2–3, אס"א ירושלים – מכבי דרור לוד 1–0.

דרום: נתיב אשדוד – קרית־גת 11–0, עזריקם – הפועל שדרות 1–2.

נגב: שדה צבי – נתיבות 3–3, בני־שמעון – מכבי דימונה (לא נערך), הפועל בארי – אס"א באר־שבע 8–0, הפועל אופקים – הפועל רהט 5–0, הפועל בני אלניה – בית"ר אופקים 1–3, מכבי באר־שבע – מרחבים 1–2, מכבי אילת – הפועל פטיש 2–2, הפועל עדר – הפועל מצפה רמון 2–2.

هكذا عن الاصل

مكبر من الاصل

לך על בטוח לוח מעריב מכוניות/מכירה ושרותים ד'

פעם שחור! תמיד מ. שחר
03-9663939-42
03-995643
(24 שעות ביממה)
השכרת מכוניות חדשות
תנאים מיוחדים לתקופות
★ שרות ★ אמינות ★ מחירים סבירים ★ בלעדי ★
מיניבוס 6 נוסעים מנדר סוזוקי + ארגז + מזגן
הרצל 2, ראשל"צ
★
סוכנויות:
לוד, סוקולוב 2, 08-241879
★
רמלה, הרצל 104, 08-220602
★
אשקלון: צה"ל 26 051-23519
(26946)

"דינמית"
בית האופנועים הגדול בישראל
★ שלם 1/3 ועלה לכביש!!!
היתרה עד 30 תשלומים
מבצע לדגמי 88
אופנועי "דוקפי" כביש:
★ אלזורה 350-650!!
אופנועי שטח:
★ "דוקפי" "אליפנט" 200
★ "דוקפי" 500 אופידוד T4
★ "קניבה" 125
★ פיאג'יו סי 1988!!
★
★ לזוכים האחרונים!
★ במחיר שלא יחזור
צ'לנוב 37 ת"א
03-383151, 03-372890
(21138)

מבצע!!
לדגמי 188
דאלים ליברטי DLX
50 סמ"ק אוטומטי
עם סטרטר חשמלי,
שמן דלק נפרד,
תאורת בלם, איתותים,
מצבר ועוד...
במחיר
1,987 ש"ח
כולל הכל
במחיר ובאיכות
ללא תחרות
עד לחגים!!
03-335305, 03-335310

03-625160 ב"גלגלים"
טוענים ש... הכסף
מתגלגל ברחובות
★ פרס 50 ש"ח ★
(26845)

בסחוקי ראשל"צ
חלפים ואביזרים!
הספקה לפחחים
מוסכים וחנויות!
הרצל 2, ראשל"צ 03-9662380
(26919)

בהיפר
חלף
תקבל
כל חלף
לתקופת נסיון
של
30 יום
אצלנו תמצא
את כל החלפים לכל
סוגי הרכב מפרוק
מכוניות
שלאחר תאונה
★
היפר חלף בע"מ
המרכז לחלפי רכב
,03-919344
03-911921
(26679)

ביקוש – סחוקי ראשל"צ (שחר ויונה בע"מ) מוסך מורשה + מחשב לסחוקי

מכירה ושרותים
5000

"דגון" חברה
למכירות פומביות בע"מ

אומנות

אסטרולוגיה

בולים ומטבעות

בולי לב
עברנו
לדיזנגוף 105 ת"א
(פינת פרישמן קומה ב') הכניסה מפרישמן
★
טלפון חדש
.03-222852
(23030)

במות ובידור

בריאות

משומשוק
5015

מדור זה מיועד למכירת חפצים שמחירם הכולל עד 750 ש"ח. מחיר המוצר חייב להופיע בתוך המודעה. כל מודעה מתפרסמת שבוע ימים ברציפות. מחיר מודעה (עד 10 מילים) 20 ש"ח כולל מע"מ.

רוצים לקנות
5020

מציעים למכירה

למכירה בהזדמנות
מכונת פוליש חדשה
יחד עם שואב מים
שלושה מנועים

אופנועים וקטנועים

"אופנועית" המרכז
לאביזרי אופנועים

מכוניות להשכרה

כתיבה במכונה
בבי"ס למסחר
"דימון"
ת"א, רח' דיזנגוף 85

קרוונים

פיז'ו 305, 1983, יד ראשונה, מתוברת. טלפון 03-642333 (19701)

פיז'ו 85, 305, יד ראשונה. טלפון: 03-9320416 (24219)

דוהם קרוואן (אפשרי ללא ריצוף) 052-52567 (25643)

"דגון" חברה למכירות פומביות בע"מ מקבלת דברי אומנות למכירה הפומבית הבאה שתתקיים ב-12.87 בבית אסיה תל-אביב. תמונות, כלי כסף, פורצלנים ועתיקות. 03-225866, 03-239448 (23146)

גזור ושלח

פרסם מודעה ב"משומשוק". גזור, צרף המחאה ע"ס 20 שקלים לפקודת מעריב ושלח אל "משומשוק", לוח מעריב, ת.ד. 20050 תל-אביב. או טלפן: 03-5611111

שם המזמין וכתובתו: ____
שם המשפחה ____ שם פרטי ____ רחוב ____ מס' בית ____ ישוב ____

אבקש לפרסם את המודעה הבאה ב"משומשוק" למשך שבוע ימים, החל מיום ____ / מיד עם קבלתה

שים לב: המחיר המבוקש חייב להופיע במודעה. המודעה עד 10 מלים בלבד. אל תשכח להוסיף למודעה את מספר הטלפון שלך!

מצ"ב צ'ק מס' ____ בנק ____ חתימה ____

גזור ושלח

תיירות

מיטב הבקרה טבעים – (מתחות, גב, קאי־שטילה, בחית אריופוריות ואיי אוסמויות, עיכל, מאור דם) שהוזור מקדוים של מאקס...

רפלקסולוגיה במדות... 03-903656 03-917917 (19160)

בתי אבות

שירות לבוחלים ומיטפל במקצוענות, בים ובלילה 03-376626 (16386)

"בית הקשישי" מיפול מסור, השגחה רפואית, 450 דולר. 053-24520 (18415)

"בית חנה לקשישים" להבראה ולהחלמה, אפשרי לצמיתות, בהשגחה רפואית וטיפול אישי. 052-440198 (19174)

בהוגבה נפתח ביחבאות אקסלוסיבי לחשובים ומטורים, צוות מקצועי, טיפול אישי באוירה ביתית. 08-463778 08-455323 (19618)

בית אבות נאולה
בודים בנ"ם
לפנסיונרים
ולגיל הזהב

- לעצמאים ולתשושים
- טיפול אישי השגחה רפואית 24 שעות ביממה
- מזרה בחזרה ובגינה
- פיזיותרפיה אישית בחינם
- הולנה ושמחה להורים ולנחוים
- מלפון מדויים מקלחת ואמבטיה צמודים בכל חדר
- נוף מרהיב מול ים + כשר
- רחה נכחה + מקום שקט

להתייעצות הגמה מקומת
דרך בן גוריון 15 בת ים
03-861144

03-313846
(21582)

השקט והשלווה?
בית חולים, לאו!
בית אבות, לאו!
בית הורים
בחולון
באוירה ביתית
יחס חם
טיפול אישי
משפחתי ומסור
השגחה רפואית
03-894460
(22128)

טיפול חם ומסור, ביתאבות נחמה, רחוב שדיאל 163, 03-741325, 03-828249 (22211)

רמת מבחן מיועים על מהוום מחלקה חדשה לקשישים... 24 שעות ביממה, קרית מבחן דרוב האורים 58. 04-932023 (14045)

מחפשים
סידור להורים?
יעוץ והכוונה
לבתי אבות
לתשושים
ולסיעודיים
מעורים לעצמאיים
ומשפחתונים
"משגב"
דיזנגוף 73 ת"א
לתאום פגישה נא להתקשר
.03-203346
יעוץ והכוונה חינם
(21193)

בוקרות

...לבית לאירה ביתית, בדירה 2 חדרים. 057-84248 (23383)

...

ריזל גורמרים, בהספקים 5-1,000 קו"א, מנוע חשמל סלאר וכמוני אספקה קצרים... 03-7519146 (9978)

למכירה, גרמור, 3 פזות 150 ק.ו.א, 3,000 שעות וגרמור 1 פז, 13.5 ק.ו.א, 3,200 שעות 02-719937 (26951)

הובלות

"שמשון הובלות" הובלות מסחריים, מקררים ועוד. 03-831883 בנ"ב. 03-391543 (26649)

אקורד שירותי הובלה מהירה דירות, משרדים, מקררים ופסנתרים. 03-716663 (24808)

הובלות והשכרה

הולנה, מכונית, מרכבים, קרייזיים, בהסדרה + מורים למקררים. 053-358506 (26642)

הלוואות

אורטל בנ"ם – מציעה הלוואות: * עד 1000 ש"ח ללא ערבים כלל. * עד 100% ממן רכב חדש/משומש...
(15779) 08-561717

הלוואה עד 9,000 ש"ח ב־36 תשלומים ללא ריבית... 03-5101140 (20796)

א.פ.ד.מ.
צריך כסף
אבל לא רוצה
לשלם הרבה?

התקשר אלינו עוד היום ולא תתאכזב. טלפון: 03-5560204 (אבלכס) המהר ההלוואה עד 5 שנים.
(19619)

חבר הסתדרות ושכיר
אל תשלם יותר!!!
052-543202,
03-773214 ,03-346069
(20508)

מקור ההלוואות
הלוואות
לשכירים קבועים
לרכב חדש ומשומש, מכונית וציוד ושפורות מסחריים. 03-650527/8 04-641475
(25880)

מ"אוריתי" סחר בנ"ם
כסף מהיום להיום
לבעל/ית הכנסה קבועה
03-317087
ההלוואה כחוק החוז עורים
(25898)

מבצע!!!
הלוואות
עד
15,000
ש"ח
לעובדי מדינה
וכוחות הבטחון
03-734133 03-722315
(3371)

ברצונך לשלם פחות?
פנה לגחלים! הלוואות
ללא הגבלת סכום
(23163)

השקעות

דירוש מושקע, מכונת בדוריה... 03-37509 (6993)

וידאו סרט

מצלמת וידאו סוויתאל 5 אס, חדשה + כל האביזרים, בהזדמנות 2,400 דר לי. 03-344698 בערב (21600)

מצלמת וידאו פנסוניק M5, חדשה... 03-579421 (16049)

חשמל

למכירה טלוויזיה צבעונית... (11235)

מקררים

למכירה מקרר...

דיפון גגות

אספלט ארז
מומחים
לזיפות
וסיוד
גגות
.03-803233 ,03-846145
(14848)

טל השחר
קבלנים ויועצים
לאיטום ובידוד
זיפות
וסיוד גגות
*
תפרי התפשטות
*
איטום: מקלטים
קירות חלונות וסדקים
*
מדה
*
יצירת שיפועים
בדיקה וייעוץ חינם
משרד: בר־יהודה 167 ת"א
03-226647
03-5448375/6
(14909)

"סלע" ריסוס קירות
עד רטיבות איטום
חלונות וגגות
מרצפים
(19295)

"ביטומית"
זיפות וסיוד גגות
בדיקה וייעוץ חינם
משרד – 03-911669
(20897)

אבזרי אופנה

לתשומת לב המפרסמים בלוח מעריב

כל המעוניינים להמשיך בפרסום את מודעותיהם לאחר הפרסום הראשון, מתבקשים להתקשר לטלפון 03-5611111 (רב־קווי) ולמסור את מספר הפרסום הרצוי וכן את מספר הקוד כפי שהודפס בתחתית המודעה.
הגבה לפרסום חוזר הנה ללא תשלום ותקפה עד 4 שבועות מיום הפרסום הראשון.
בקשות לפרסום חוזר מתקבלות כל יום עד שעה 18.00 ובערב שבת וחג עד שעה 11.00 בבוקר.

הנהלת מעריב

עץ להסקה
במחירים הזולים
בארץ

תקליטים

מקלטות

שתילי תפוח ענה
מובחרים במחירי
מבצע

חדרי קרור
זה
"מינוס 5"
04-526579

...

ORION
אם תודרה תוכל להרדים ORION טלויזיה

מכשירי ציתות והאזנה
מתוחכמים לכל דורש
"טל רד" 03-612231
אלנבי 111 ת"א

מרקטורים

טיולים

רוכבי הגמלים
שחרות

כלי נגינה

"מלניק פסנתרים"
איכות אמינות אחריות
דיזנגוף 125 ת"א
03-220303

כלי עבודה

כספות

כספות רושם ושות'
קניה ★ מכירה
משומשות
חדשות
★ כולל הובלה ★

לימודים

לקראת החגים

מוסכים

מוצרי בטון וגרנולים

מוצרי חשמל

מוצרי אויר

"מרכז הפסנתרים"
גאה להציג:

בפסנתרים
אל תתפשר ואל תתפתה
יעוץ ושירות מקצועי
רק אצל ריקרדו

★ "אלקטרון" ★
מכירה ★ קניה ★ שיפוץ
מזגני אוויר
מבצע חורף
הרכבת מערכת חימום למזגנים
250 ש"ח
03-827661

גל קור
מיזוג אויר בע"מ
מבצע:
ליובל 30 השנה!
*
עד 19 תשלומים!
*
הנחות למזומן
עד 25%!
★ אלקטרה ★ אמקור
★ תדיראן ★ פרג' ★
מזגן מרכזי קטן

מבצע מזגנים מפוצלים
קירור + חימום 2.5 כ"ס
2300 ש"ח
כולל הרכבה סטנדרטית

מחשבים

מיקרוסיס ר"ג
חשב מערכות ים
מחשב תואם
PCXT-AT

בהזדמנות
מחשב
מקינטוש
עם דיסק קשיח

מיכון משרדי

מכונות גלידה וברד

מטבעות ומדליות

מכונות בביסה

מכונות כתיבה וחישוב

מכונות תפירה

מלגזות ושינוע

מערכות קול

ב־5 תשלומים!!!
מערכות סטריאו
בחלקים נפרדים

מקררים

מכ:ו מן الاهل

לשכת פקודה מעריב 03-5611111

רוצים לקנות

הדשא של שוייצר עקום גם העונה

מאמן בני־יהודה, קבוצה בצרות, מקונן על פנצ'רים: ביתיות, שחקנים חולים, פצועים, כאלה ששוחררו...

מאת אייל יצחקי

בחדר ההלבשה של בני־יהודה שררה אווירה קשה, לאחר ההפסד לשמשון. המאמן, דוד שוייצר, הסתובב נסער הלוך ושוב. הרבה זמן לקח לשחקנים עד שהתקלחו לעזוב את האיצטדיון.

שוייצר כעס על החמצות החלוצים, ועל השערים המטופשים, כהגדרתו, שספגה הקבוצה: "הקבוצה לא מתפקדת. הבעיה היא שאנחנו מאלתרים הרבה, משום שבכל פעם יש לנו פנצ'ר אחר. הנה היום, משה עלו לא שיחק, כי הוא חולה. אלה הבעיות שלנו – הביתיות ההרכב. היו לנו רגעים טובים, אבל החמצנו ממטר, והספגנו גולים שטותיים. צריך להביט קדימה. אנחנו לא נכנסים ללחץ. נתגבר ונוצח עוד הרבה משחקים. הרווח היחיד שלנו מהמשחק הוא ירסי מדר ודוני מאיר"...

עוזר המאמן, אהוד בן־טובים: "הקבוצה צריכה שקט". לגבי האפשרות שהוא יחזור לשחק: "החלטתי משהו, ואני לא מתכוון לעשות מעצמי רי־רי". גם ראובן אלקבץ לקח קשה את שני השערים שספגה קבוצתו: "ההגנה לא מתפקדת, ואנחנו מקבלים גולים של ילדים קטנים, גם אני אשם בזה".

שניים שבהחלט יוסיפו לקבוצה, חזו במשחק מהיציע. הקשר ברוך ממן יעבור היום צילום ברגלו, ולאחר מכן ייקבע מתי יחזור לאימונים. השני, נתן זקס, שהגיע לארץ לפני שבועיים מארצות־הברית. בני־יהודה מבקשת להחתים את זקס ולצרפו לקבוצה. שוייצר: "המגמה שלנו היא לצרף אותו לקבוצה". היום אמור זקס לשבת עם הנהלת הקבוצה על תנאיו הכספיים.

ובינתיים מנסים מקורבים לקבוצה להביא לחזרתו של הבלם המצטיין ירון אדיב, הגולה, כזכור, באילת. אמש נמסר כי נקבעה פגישה להיום בין גזבר הקבוצה, גד סולמי, לאחיו של ירון, אבי אדיב, בה ידונו השניים באפשרות חזרתו של ירון.

ביום חמישי, ב־2 בצהריים, יתקיים בשכונת התקווה משחק בין ותיקי בני־יהודה לוותיקי שמשון תל־אביב, לזכרו של מרקו עבוד ז"ל, שהיה שוער בני־יהודה.

בחסות המשטרה – גזבר בני־יהודה, היה ביום שישי האחרון קרבן להתקפות שלוחות רסן מצד "אוהדי" הקבוצה. בתצלום (במרכז), סולמי יוצא מוזינטר בלוויית שוטרים. צילם: גרי אברמוביץ'

סולמי ורוביד נחלצו בחסות המשטרה

שחקני בני־יהודה, המאמן דוד שוייצר ועוזרו אהוד בן־טובים, נזקקו ביום שישי לליווי משטרתי צמוד כדי לצאת מאיצטדיון וינטר. המשטרה הגנה עליהם מזעם האוהדים שהגדרדרו מתוך למגרש. האוהדים אף הודיעו שיבואו להפגין היום בעת אימון הקבוצה.

גזבר האגודה, גד סולמי, הפך מטרה לקללות האוהדים עוד לפני סיום המשחק. מסולמי תבעו האוהדים להחזיר את ירון אדיב. עימות פרץ בין אחד מאוהדי הקבוצה לבין בנו של גד סולמי, רמי סולמי, אולם לאחר מכן נערכה סולחה בין השניים ביוזמת השוטרים.

אחד האוהדים אף איים על סולמי ואמר לו: אתה תמות היום... אבל כאמור, סולמי יצא בליווי שוטרים ובשלום.

לאימון היום הבטיחו אותם האוהדים כי יבואו, וגם כי יהיה שם שמח, כדבריהם. אחד מהם אף פנה לכוכב הקבוצה, דוד גורדנה, והציע לו הצעה ידידותית, שלא יגיע לאימון...

אייל יצחקי

אקהויז גורש מתא הכבוד בבלומפילד

תפקיד הקפטן של הפועל ת"א, אין בו כדי להקנות זכויות־יתר ליעקב אקהויז. אתמול הוא חש זאת היטב על בשרו. לא די שהודח מההרכב, אלא שגם בתא הכבוד אין לו מקום. הוא פשוט הורחק משם בידי שוטר.

אקהויז, עם עוד שלושה משחקני הפועל ת"א (מוסה, ליבהרט והגבתן זהבי), נכנסו דרך המגרש – והתיישבו בתא הכבוד בשער 1. ראש פלוגת הסדרן, צבי בדס, הורה להם: "החוצה! ואם לא – אני מביא משטרה"... ואכן בא שוטר, וגירש.

אקהויז עזב את תא הכבוד בזעם רב, כשבדס בעקבותיו, עם כרטיס. הוא סירב. "כמש נעלבתי שזרקו אותי משם, ועוד הביאו שוטר כדי להוציא אותי מתא הכבוד. זאת שיא החוצפה, כשבתא הכבוד ישבו חברי הנהלה ראו ולא הגיבו על היחס הזה שקיבלתי, ומה עוד שהיה הרבה מקום בתא הכבוד" – אמר אתמול יאנקה.

מנהל הפועל ת"א, גדי תבור הגיב בחריפות: "אני לא רוצה לנקוב בשמו, אבל יש סדרן אחד בבלומפילד, שדואג לאינטרסים שלו, ומושיב שם פרוטקציונרים ופרוטקציונרים שלו. אדאג שהסדרן הזה לא יהיה יותר בהפועל ת"א".

מאיר ריפמן

ושוב מדברים על רוזנטל

מאת יונתן הללי

המצב הקשה אליו נקלעה מכבי חיפה בעקבות ההפסד לבית"ר ת"א 0–1, הביא את ראשי המועדון למחשבות על שינויים משמעותיים בסגל הקבוצה. הרעיון המרכזי העומד כרגע על הפרק הוא פנייה לראשי הקבוצה הבלגית פ.צ. בריז', בבקשה שישאילו את רוני רוזנטל לחיפה עד לסיום העונה.

חיפה, שצברה שתי נקודות מתוך 15 האפשריות, מצויה בבעייה רצינית מבחינת ההבקעות. ארמלי לבדו פשוט אינו מסוגל לשאת בנטל. הרעיון לפנות לבלגים עלה עוד בטרם הפסד אתמול, אחרי שהתברר כי רוני עצמו מעוניין לחזור. התיפנים מקווים כי העובדה שרוזנטל אינו נמנה בהרכב הראשון, באחרונה, עשויה להקל במעט בהתלבטויות שהטרידו בעבר את הבלגים, כשנשאלו אם יהיו מוכנים לשחררו. חיפה תהיה מוכנה להשקיע בחזרתו של רוזנטל כ־70 אלף דולר.

במקרה והרעיון ידחה על־ידי הבלגים, לא מן הנמנע כי תועלנה הצעות אחרות. חברים נוספים בהנהלה דורשים לשחרר מספר שחקנים מהקבוצה, ביניהם את הקפטן ציון מרילי. כמו כן יש הסוברים כי יש לדון עם דניאל בריאלובסקי על תנאי קיצור חוזהו במועדון.

הנהלת הקבוצה תתכנס בתוך 24 שעות על־מנת להחליט איך מוציאים את הקבוצה מהמשבר. יו"ר המחלקה, יצחק אביעד, לא דחה את השמועות בדבר שחרורם האפשרי של כמה משחקני הקבוצה, אך הדגיש כי הדבר, אם בכלל, ייעשה בתיאום עם השחקנים הנוגעים בדבר: "אין ספק כי עלינו לשבת ולדון בתיפקוד הקבוצה, ולנתח אחד לאחד את יכולת השחקנים", אמר אביעד. ייתכן כי גם המאמן דרור קשטן יוזמן לישיבת ההנהלה כדי לתת הסברים למצב אליו נקלעה הקבוצה. אביעד דחה את השמועות כאילו בכוונת קשטן להתפטר. "לי לא ידוע על כך, והדבר לא נראה לי הגיוני ככל שאני מכיר את העניינים בקבוצה".

אביעד דחה את האפשרות שבריאלובסקי יימכר: "בריאלובסקי הוא לא עוד שחקן רגיל במכבי חיפה, וכשהעניינים יסתדרו – יווכחו כולם באיזה נכס מדובר".

אמר אמש דניאל בריאלובסקי: "אני חושש מאוד לגורל מכבי חיפה. זו תקופה קשה ועלובה מבחינתי. אני כבר לא יכול להסביר מדוע זה לא הולך, וכל המצב בו אנו שרויים מביך אותי. אינני מתכוון לברוח מהארץ או ממכבי חיפה. יש לי יסוד להאמין שנעלה על דרך המלך".

כואב לו במקום רגיש, לרפי אוסמו. גם לקבוצה כואב, וגם היא במקום רגיש... צילם: עודד מילשטיין

והאוהדים בקצב: א־יו־נ־י־ר

מאת אלכס פרלסמן

עשרות רבות מאוהדי מכבי ת"א תבעו אתמול מקברניטי הקבוצה להחזיר לארץ את החלוץ מוטי איוניר, המשחק בהולנד. האוהדים קראו בקצב את שמו של איוניר הן במהלך המשחק מול מכבי פ"ת, הן בסיומו, ליד חדרי ההלבשה. "בינתיים רודה דורשת סכום גבוה מדי, סכום שאין ביכולתנו לשלם. אם היא תפחית מהדרישה שלה בצורה משמעותית, נרכוש את מוטי" – התבטא המנהל המקצועי, גיורא שפיגל. גם המאמן, דרור בר־נור, משוכנע כי איוניר יוסיף בצורה משמעותית למחץ ולמנהיגות של הקבוצה. למרות זאת, מנוי וגמור עם ראשי מכבי שלא להתחייב לסכום גבוה יותר מ־30–35 אלף דולר עבור רכישת מוטי לצמיתות, וזאת בגלל הגרעון העצום.

מי שנמצא במשבר מוראלי מסויים הינו החלוץ אלי דריקס. דריקס עדיין לא החלים מהפגיעה בשריר 4 הראשים שברגלו, ובשלב זה הוא קיבל הוראה להתאמן בריצה בלבד, ולא לבעוט בכדור. מסיבה זו הוא לא נימנה אתמול על הסגל שנרשם בטופס המשחק, וככל הנראה הוא יחמיץ גם את הדרבי הקסן מול בית"ר ת"א, בשבת הקרובה.

אלון מזן ערך אתמול מבחן כשירות מחוץ לאיצטדיון, בגלל מחלת השפעת בה לקה, ונוכח כי התחושה שלו מכרעת. מסיבה זו הוא העדיף שלא להיכלל בין הי"א, ונכנס רק לאחר הבקעת השער השני. "בדקות האחרונות היה לי להץ בחזה, ובקושי נשמתי" – התוודה אלון, שרק חוסר מזל מנע ממנו להשתתף בחגיגת השערים.

במקום פרחים

לעליה וזאהי ארמלי, מכבי חיפה, להולדת הבן, טארק; לשלושה מאמנים בעלי עבר בינלאומי, כשחקנים – צרור ברכות: לנסים בכר, הפועל ב"ש, בן 44; לדרור קשטן, מכבי חיפה, בן 43; לצבי ("צ'יקו") פרקש, אור־יהודה (זמני), בן 40; לציון חוברה, "האיש החזק" במכבי עמידר עד לאחרונה, בן 38; לשופט חיים ליפקוביץ, בן 35. למשה ("מושיקו") יחיאל, כדי בהפועל מרמורק, בן 36; לשוער אבי שמן (הפועל כ"ס ובעבר – בית"ר ים), שתלה את נעליו באחרונה, בן 35; לאלי לוי, הפועל אשקלון ובעבר – בית"ר רמלה והפועל ים, בן 33; לדוד אבוטבול, הפועל טבריה, בן 32; לממן הבין־לאומי, גבי לסרי, המתפש את המשך דרכו, בן 31; ליעקב ("שוקו") נמדר, הפועל ים וליצחק צבי, מכבי שעריים, בני 30; לדוד סלמן, בני־יהודה, בן 29; לסלמן אחר, שלמה ("שרלו"), חדרתי במקורו, שהעניק את שירותיו לכמה קבוצות בצפון, וליחיאל לוגסי, מכבי עמידר, בני 28; למישל דיין, הפועל ים, בן 26; לרוני צמח, בית"ר ת"א וליעקב ("קובי"), מכבי שעריים, צעיר האחים במשפחת רוקבן, שהכריז על פרישה, בני 25; ליגאל מנחם, מכבי נתניה, בן 24.

ארבעה ניצחונות רצופים – זו היתה דרישתו של מאמן הפועל כפר־סבא, שמעון שנהר, הזהל מהמשחק אתמול, נגד הפועל לוד, ואילך.
הדרישה הופנתה אל הכדורגלנים באסיפת קבוצה שנערכה ביום חמישי שעבר. שנהר אמר לשחקנים שמצב הקבוצה קשה מבחינת צבירת הנקודות, ולפיכך הוא דורש רק ניצחונות נגד הפועל לוד (בית), הפועל צריפין חולון (חוץ), מכבי פ"ת (בית) ובית"ר ת"א (חוץ), מכיוון שלאחר ארבעת ההתמודדויות הללו תבוא סדרה של משחקים קשים. הדרישה נהפכה לאולטימטום כאשר המאמן אמר לשחקנים: "יש קבוצות שבהן המאמן משלם את המחיר ויש קבוצות שבהן השחקנים משלמים את מחיר הכשלונות".
איתן אורטסמן

דו"ח בומס למשטרה? – היום או מחר יוחלט באגודת מכבי חיפה־כרמל האם למסור את דו"ח מבקר האגודה למשטרת ישראל. לפחות שניים מחברי הוועדה המיוחדת שמונתה לבדוק כיצד ליישם את מסקנות הדו"ח, מעוניינים בהעברת חלק מהטיפול בממצאים לידי המחלקה לחקירת פשעים חמורים של המשטרה.
כל חברי הוועדה כבר מחזיקים בדו"ח כשבוע ימים ורבים הספיקו ללמוד אותו. הוועדה עשויה להגיש את המלצותיה בתוך זמן קצר.
בומס עצמו עדיין לא החליט אם להמשיך בתפקידו, והוא עשוי להחליט השבוע. יונתן הללי

פביאן לסגל הלאומי – כך החליט המאמן הלאומי מילאנקו מיהיץ'. בכך שלה מספר השוערים בסגל הלאומי לשלושה, יחד עם בוני גינצבורג ואריה אלטר.
מיהיץ', שחזר אחרי שוער נוסף לסגל הלאומי (נוסף לגינצבורג), בדק במשחקי סוף השבוע שלושה שוערים: משה מרכוס, יעקב אסיאג, ועופר פביאן. מעניין שמיהיץ', שחזה במשחק בו ניצחה מכבי ת"א את מכבי פ"ת 3–1, החליט לזמן דווקא את השוער המנוצח פביאן, ולא המנצח מרכוס. מאיר ריפמן

שריר ישפוט את חיפה – כך החליטה הנהלת מכבי חיפה, כשהסכימה לאפשר לשופט צבי שריר לשוב ולנהל את משחקי הקבוצה. בכך הושגה סולחה בין הצדדים, אחרי נתק של למעלה משנה שהחל במשחק המכריע בין מכבי חיפה להפועל ת"א, משחק האליפות. הסולחה הושלמה אתמול, כשכדורגלני מכבי חיפה פגשו אף הם בשופט שריר במסעדה חיפאית, והכל נגמר בלחיצת ידיים. יונתן הללי

שי נאה לבית בשווי 500 דולר, יהווה את המענק שיקבל חלוץ שמשון ת"א גדעון דמתי בתמורה לשער הניצחון אותו נגח שלשום לרשת בני־יהודה ת"א (2–1). נצחון הבכורה הלאומי בדרבי הפרברים סיים תקופה קשה בת שבועיים שעברה על האגודה השמשונית, תקופה שבמהלכה דיברו שחקנים רבים על האפשרות שהם ייאלצו להאבק העונה נגד הירידה.
למעשה, הבטיח היו"ר השמשוני לדמתי, ספק בצחוק ספק ברצינות, מענק בן אלף דולר על כל שער ניצחון שגידי יכבוש העונה. ההבטחה ניתנה במהלך מחנה האימונים שקיימה שמשון הקיץ במערב־גרמניה, בשיחה שבה נכח גם המאמן יעקב גרונדמן. שלשום בצהרים, לפני יציאת השחקנים לאיצטדיון וינטר, "תבע" פוסל מגידי לבעוט מכל מצב אפשרי, במטרה להבקיע שער. גידי הזכיר לפוסל כי במקרה כזה יהיה עליו לשלם לו את המענק המיוחד, ונענה כי לא תהיה בעיה. אלכס פרלסמן

האחים סולמי ממשיכים לריב. הערמות החריף והנתק בין האחים דוד וגד סולמי הגיע לשיאים חדשים, בתקרית חריפה שפרצה בין השניים בישיבה של הנהלת הקבוצה, לפני שבועיים. באותה ישיבה הטיחו שני האחים אחד בשני דברים קשים וחברי הנהלה נדהמים שישבו בחדר, נאלצו להרגיע אותם כדי למנוע הידרדרות. דוד טען שהוא סחב את האגודה על גבו שנים רבות וגד השיב לו: לא עשית כלום, ישבת בעידייה ובאת רק כשהיו כאן מצלמות טלוויזיה. המשך לריב היה ביום הכיפורים, בבית הכנסת בו נפגשו דוד סולמי ובנו של גד, רמי.
גד סולמי אמר אתמול: "דוד בוחש מאחורי גבי, בשנה שעברה כשהקבוצה ניצחה הוא שתק, עכשיו כשלקבוצה לא הולך, הוא שמח לאיד, ומספר שאם הוא היה – זה היה אחרת. הוא שכח שהוא שלח הביתה הכי הרבה שחקנים בבני יהודה". אייל יצחקי

שילובו של אז'ובל עורר מחלוקת קשה במכבי פ"ת. בסוף השבוע יושרו ההדורים. אז'ובל, אשר גילה בשנתיים האחרונות יכולת מעודדת ונחשב מאחד מעמודי התווך של הקבוצה, לא הסתדר עם מאמנו החדש, ג'ק מנסל. מצב זה הביא את יו"ר פ"ת גד נדל לדרוש מהנהלת קבוצתו לא להחתים את אז'ובל. דרישתו זו של נדל לא זכתה לתמיכה מבין חברי ההנהלה, לאחר ישיבה קשה הוחלט להחתים את השחקן. בסוף השבוע הגיעו הצדדים לסיכום על־פיו יקבל אז'ובל משכורת של 1,200 ש"ח לחודש בתוספת 450 ש"ח עבור כל נקודת ליגה.
באותה ישיבה שבה הועלתה בעיית אז'ובל הטיח חבר ההנהלה, דני גולן, דברים קשים ביו"ר האגודה גד נדל. גולן האשים את נדל בנתק המעמיק בין הנהלת הכדורגל לבינו. דבריו הקשים, והצודקים לדברי רבים מהנוכחים בישיבה, לא זכו לגיבוי מצד יו"ר מחלקת הכדורגל העו"ד שמואל לינצר. כאות מחאה הודיע גולן על התפטרותו. אלי קמיר

מגרשים ■ כרטיסים ■ צופים

משחק	מגרש	צופים	כרטיסים	הכנסות
הפועל פתח־תקוה – הפועל באר־שבע	פתח־תקוה	3000	840	19100
בית"ר תל־אביב – מכבי חיפה מכבי תל־אביב – מכבי פתח־תקוה	רמת־גן	5000	2200	39000
מכבי נתניה – בית"ר ירושלים	נתניה	13000	10850	250000
בני־יהודה – שמשון	וינטר	3500	1300	29500
הפועל כפר־סבא – הפועל באר־שבע	כפ"ס החדש	2000	575	8200

★ נתוני הטבלה אינם כוללים את מנויי הקבוצות

هكذا من الأصل

דרושים בנאים
לחברת בניה
בסביבות מודיעים

03-639977, 03-730521, 03-723184
02-899005

(16064)

מסגרים
מנוסים.
לעבודה מיידית
תנאים מצויינים!

"עוגה" 03-303052/3

(23061)

דרושים
עובדי
אלומיניום
בעלי נסיון

\+ מרפסת, כוך והסביבה + 5 ימי עבודה בשבוע (שכר בהתאם)
03-225279

(24048)

לתשומת לב
המפרסמים
בלוח מעריב

כל המודיעים להמשיך לפרסם את מודעותיהם לאחר הפרסום הראשון, מתבקשים להתקשר לטלפון 03-5631111 (רב-קווי) ולמסור את מספר הפרסום הרצוי וכן את מספר הקוד לפי שמופיע בסוגריים בתחתית המודעה.

הזמנת פרסום מעבר הנה ללא תשלום ותקפה עד 4 שבועות מיום הפרסום הראשון.

בקשות לפרסום מחדש מתקבלות כל יום עד שעה 16.00 ובשבת שבת ועד שעה 11.00 בלבד.

הנהלת מעריב

פנסיונרים לעבודה
במשמרות בוקר צהרים
וערב בחניוני האוניברסיטה
ברמת אביב

ראיונות ביום א' ב' 12.10.87-11.10.87 באולם אורה, בן יהודה 35, ת"א בין השעות 17:00-20:00

(14300)

פקידה חרוצה ישרה
ואחראית

דרושים גברים/נשים
לסרט של דודו טופז
ולסרט של דובי גל
וכן לתעשיית שרות

דרוש/ה רופא/ה שיניים
למרפאה קבוצתית
במרכז הרצליה

לבני מל בטחון
דרושים מאבטחים
חסונים גובה 1.85
ומעלה

צפר יהודה שזרה, לפנות לכן יהודה 114 תל-אביב

(26481)

דרושה פקידה
לאחר שירות צבאי
למשרד מכירות
בתל-אביב

(26480)

דרושה פקידה
לחברה מסחרית
לעבודות משרד
והדפסה

למשרה מלאה 03-5709195/6
03-7512476

(25450)

לגדעון אוברזון רמת גן
דרושים:
עובדים
בלתי מקצועיים

לעבודה במחלקת הגזירה, לפנות טלפונית 03-7811627

(26914)

"טיפולים"
שרותי מטפלות בע"מ
בחסות חברת "סיעוד"

מטפלות
מסורות
לעבודה בשעות
הפנאי 03-7512854

(25610)

"אדם לשרות אדם"
מטפלות ועוזרות

(26402)

ל"בריים" שרותים
וסחר (1987 בע"מ)
דרושים עובדי נקיון

(21586)

לחברה
להשכרת רכב
דרושים

* מכונאים לרכב * מחסנאי * פקיד
(18784)

مكنز من الاجل

לך על בטוח — לוח מעריב — ירושלים/חיפה

אוסטין 4060

אוסטין מטרו 1300, 1983, ראשונה + מסם לשנה. 02'538491 (22870)

מטרו 1300, 1982, 71,000 ק"מ. 02'349597 לא בשבת. (18667)

אופל 4080

אופל קדט 1300, 84, אס מהאשכרה. 02'522949 (8578)

אסקונה 1984 S.L. 1300, 5, ראשונה. 02'419092 (22339)

אסקונה אס. 1982, סימול + מזגן + רדיוטייפ 02'342385 02'341541 (19098)

אלפא רומאו 4130

אלפא 33, 1985, במצב טוב, מחירון. 02'660317 02'664391 (17325)

אלפא 33, 1.7, 1987, 4000 ק"מ 02'813013 (19676)

אלפא סוד 1.2, 1982, 3 דלתות. 02'557432 02'631662 (24788)

אלפאסוד 1983, 52,000 ק"מ. בית 02'246841 עבודה 02'813990 (20510)

למכירה, אלפאסוד 1979, 118,000 ק"מ מחירון 02'865216 (19662)

סוד 1982, ראשונה, מצב טוב, 119,000 בתור 02'349299 (11184)

אמריקאיות 4140

פונטיאק, לימוס 1979, 3780, מסם, אוטומטי + מזגן + הגה כח. 02'344486 02'710173 (18859)

פייסר AMC, 1976, אוטומטית, 125,000 ק"מ יד ראשונה הגה כח + מזגן, 7000 ש"ח 02'662691 בערב (15794)

ב.מ.וו. 4160

316, 84, 23,000 ק"מ, מסם לשנה + תוספות 02'852248 (20704)

318 א', 1987, אוטומט, + כל התוספות 02'668702 (23760)

518, 1984, 51,000 ק"מ, 5 הילוכים, תוספות 02'227389 (20629)

ב.מ.וו. 316/2, 1985, ראשונה, בעבודה 02'303788 (23791)

דייהטסו 4240

שרייד 1986, ספטמבר, אוטומטית 02'763974 12,000 ק"מ (15220)

שרמנט אוטומטית 1986 חדשה, ראשונה + תוספות 02'633131 02'351813 (25440)

וולו 4300

סטיישן 245 1978 אוטומטית 150,000, 02'240324 לא בשבת (7465)

מזדה 4360

פיזו 404, 1975, אדום, מצב מצוין 02'342687 (7971)

לנציה 4400

לנציה פרימה 1600, 1987, 7,500 ק"מ + תוספות 02'856687 (10441)

לנציה, ראלי, בתנאים מיוחדים. 02'412046 02'818345 (8090)

מסחריות 4480

GMC ואן ארוך, 76, 02'851371 (בתור) 14:00 (12943)

מוסד פיזו 504, שמסי, מסם לשנה, 02'716843 02'240468 (18928)

פיגו ג'י 5, 1986, ראשונה, אפשרות להשלמה 02'855914 (19824)

פיזו ג'י 5, 1984, 65,000 ק"מ, מחירון. עבודה 02'233012 בית 02'529952 בתור (14027)

משאיות 4510

משאיות מרצדס ד', 608, 1979 + ארגז 02'361570 (23526)

עגלה להובלת תבורות, שנת 1982 02'911082 02'911817 (11237)

סובארו 4560

1300, 1986 ראשונה, מזגן, עבודה 02'531021, בבית 02'858732 (19574)

1300, אוטומט 1986, ראשונה, 16,500 02'810784 (16983)

1600, 1982, סטיישן, ראשונה, 76,000 מחירון 02'760138 (22350)

1600, 1978, אוטומט, 120,000 02'412964 02'913058 (25837)

1600, 1979, סטיישן, מצוין 02'976408 02'976388 (22097)

1800 ג'י.אל.אף, אוטומט, 83, מזגן, מחירון 02'667364 02'867181 (12945)

סובארו 1300, 1983, אוטומטית, במצב מצוין + טסט 02'433136 (11885)

סטיישן 1600/81, טורה, מצב טוב. 02'864860 02'382383 (10571)

סיאט 4620

איבירה 1987 + תוספות, לרגל נסיעה. 02'636045 ובבית 02'832961/2 (10481)

מרבלה חדשה, 1987, בהזדמנות!!! 02'763794 בבית 02'639486 (20016)

סיאט רונדה 1985 ג'י.אל.אקס, מטאל. 33,000 ק"מ 02'280206 (17826)

סיטרואן 4640

ג'י.אס.אי. באריאס, 1982, ראשונה 02'415744 (10990)

פולקסוואגן 4680

גולף 1100, 1982, שמורה, בהדוסה. 02'384338 02'232269 (12205)

גולף 1300, 1986, ראשונה, 14,000 ק"מ 02'244820 (14379)

גולף 1300, 1985, מצוינת 02'343517 (23157)

גולף 1100/3, 1982, לבנה, 75,000 02'532619 (23699)

טרנספורטר, 83, מזגן + רדיו, מצב טוב 02'345613 (10411)

פורד 4700

אסקורט 86, אל.אקס ראשונה + מזגן + רדיו 02'631063 (19531)

קורטינה 1300, 1976, אוברול, מסם 02'744865 (10627)

קורטינה, 1977, דו שימושית 02'699649 (13834)

סיירה 1600 אקס.אל, 1982, ראשונה 50,000 02'868515 (11214)

פורדים, 1975, 3300 ש"ח 02'690317 (19120)

סיירה 1600 אוטומטית 1984 02'817197 02'351436 (18821)

סיירה סטיישן 1600, 1983, אוטומטית + מזגן 02'866474 (15221)

פורד סיירה 1300 אל. 1984, שמורה 02'815206 (12105)

פיאט 4720

אונו 1300, 1986, יד ראשונה, מחירון 02'863806 (23779)

אונו 70, 1987, מטאלי, מזגן 02'816995 (20098)

אונו 55, 1985, 5 דלתות, יד ראשונה 02'525703 (21593)

פיאט 127, 1985, בהזדמנות, תנאי אשראי נוחים 02'539346 (11212)

פיאט 131, 1600, אוטומטית, 1981, 65,000 ק"מ, מסם לשנה, ראשונה 02'522848 02'521938 (10849)

פיגו 4840

504, 81, 120,000, אוטומטית, מחירון 02'227838 02'424413 (21308)

604, 1980, 6 צילינדר, מטאלי + מסם 02'416032 06'351566 (23330)

פיגו 305, 1984, 39,000, במצב מצוין, ראשונה 02'825427 (23380)

פיגו 305 ג'י.אר. 84, מהאשכרה, 02'420231 לא בשבת (8556)

רנו 4820

5, 1300, 1979, אוטומט 02'410729 (17466)

5/5 אוטומט, 1982, ראשונה 02'630047 (11201)

5/5 ג'י.טי.אל, 1983, ראשונה 53,000 + תוספות 02'419227 (11227)

18, 1983, ראשונה, מסם, מטאלי 02'668534 בתור (6425)

9, 1982, אוטומט, ראשונה, 153,000 + אוברול 02'716066 (21591)

9 ספרינטר 1985, מהאשכרה, בהדוסה 02'539346 02'351385 (11165)

רנו 5, 1983, במצב מצוין, 62,000 ק"מ. 02'288102 (11856)

רנו 9 ג'י.טי.אס, 1983 + תוספות, 60,000 02'424565 (14021)

רנו פנו 1984, ברקים והגה כח + מזגן 02'664269 (7417)

אופנועים וקטנועים 4840

אופנוע הארלי סופר ספורט, 1982, במצב מעולה 02'715772 (24967)

מכירה ושרותים 5000

מציעים למכירה 5010

מקרר אמקור 19, מכונת כביסה אמקור 2000, קומפקט דיסק 02'341669 (10959)

מקפיא "אמור" 02'638429 בתור (10196)

ELEVEN SYST ... EMS ... Ms (12936)

מודעפון 03/38 38 38 — שרות מודעות טלפוני 24 שעות ביממה לבעלי כרטיסי אשראי

הנהג — עשה לך מנהג – קח עמך חייל לדרך

משו-משוק 5015

מדור זה מיועד למכירת חפצים שמחירם הכולל עד 750 ש"ח. מחיר המוצר חייב להופיע בתוכן המודעה. כל מודעה מתפרסמת שבוע ימים ברציפות. מחיר מודעה (עד 10 מילים) 20 ש"ח לכל שבוע.

מכונת כביסה אמריקאית, במצב טוב, 200 ש"ח. מלפון 02'531474 (7585)

בריאות 5120

יש פתרון לבעיות בריאות טפול ע"י רופא מוסמך — מומחה ברפואה משלימה ● הרזיה ● כאבי ראש ● מיגרנה ● עישון ● מתחים ● נדודי שינה ● אלרגיה. רח' שמואל 20, ירושלים. טל' 02'224061 (16356)

בתי אבות 5130

מעון הורים חסות ימים — החלה ההרשמה לאגף החדש • טיפול בקשישים ע"י צוות מוסמך • השגחה רפואית • אוכל כשר ודיאטטי • אפשרות הרשמה לתקופות קצרות וארוכות. לפרטים טלפון יום: 02'535540, 02'535523 ערב: 02'811541 (15824)

הלוואות

וידאו טייפ

חיות בית

גורי קולי (לאסי), הורים אלופים 02'341718 (11962)

חימום והסקה

במבצע!!! תנורי ארובה אנגליים ... 04'673090/1 (14757)

כלי נגינה

מחשבים

צילום

בהזדמנות, מכונות לצילום ... 02'224711 02'224428 (21191)

רהיטים

ריפוד ושיפוץ

שידוכים 7000

שחם 81 הנדסה אזרחית בע"מ בונה ברח' שמשון ברווחה ובאיכות גבוהה דירות גן קוטג'ים ופנטהאוזים. לפרטים במשרד 04'337087 (26883)

לוח חיפה

דירות 1000

2–2½ חדרים

3–3½ חדרים

4 חדרים ויותר

דירות בשכר חודשי 1500

דירות להשכרה 1550

בקשו דירות 1900

עסקים 2000

מיזם הנדסה בע"מ בניה קולקטיבית, תיכנון, ניהול, ביצוע. 04'247590 (21277)

מכוניות 4000

משו-משוק 5015

מדור זה מיועד למכירת חפצים שמחירם הכולל עד 750 ש"ח. מחיר המוצר חייב להופיע בתוכן המודעה. כל מודעה מתפרסמת שבוע ימים ברציפות. מחיר מודעה (עד 10 מילים) 20 ש"ח לכל שבוע.

מכירה ושרותים 5000

תן הצבעונית הישנה וקח סילורה חדשה!!

מלודי ★ כלי נגינה מקצועיים, חדשים ומשומשים

הלוואות

א. דניאל הלוואות לשכירים וחברות וכיון צ'קים בתנאים מיוחדים. לקבלת פרטים: 04'642084/5, 04'645119 (20212)

הלוואות לשכירים עצמאיים ומוסדות מימון לרכישת רכב וכיון צ'קים טל' 04'670081 טל' 04'668550 טל' 04'668867

עתיקות · הלוואות ושיעוט · קוסמטיקה · ורדים · רהיטים · שעונים · ג'נרל אלקטריק · אטרקציות · תצוגת · הגדולות

לוח מעריב חיפה/נתניה/אשדוד/ב"ש

לך על בטוח

המוסד לביטוח לאומי

הודעה למעסיקים

החודש פטור המעסיק מלשלם בעד עובדיו את דמי הביטוח לחודש ספטמבר 1987. משכרו של העובד ינכה המעסיק דמי ביטוח כרגיל.

כדי שיהיה אפשר לזכות את חשבון המעסיק בסכום דמי הביטוח המגיעים ממנו על־פי החוק, **על המעסיק למסור את הדין־וחשבון לחודש ספטמבר 1987 עד 15 באוקטובר 1987** באמצעות בנק הדואר, בנק הפועלים, בנק המזרחי המאוחד או הבנק הבינלאומי הראשון לישראל. המעסיק יעביר את הדין־וחשבון בצירוף תשלום של 5 ש"ח (הסכום יירשם בטופס הדיווח בל/102 במשבצת "הסכום ששולם בש"ח").

התשלום ייזקף לזכות חשבון דמי הביטוח של המעסיק, והוא תנאי לקבלת אישור על מסירת הדין־וחשבון במועד.

את דמי הביטוח לחודשים הבאים על המעסיק לשלם כרגיל לפי הוראות החוק.

המח' להסברה וליחסי ציבור

בקרוב יתחיל המצוד אחר

הטורף

"אסתר" תל־אביב | "פאר" חיפה | "ארמון" רמת־גן | "אורן" באר־שבע | "ספיר" קרית ביאליק

מרכז ההסברה ★ קיבוץ כפר־גלעדי

משרד הבטחון – יחידת המוסיאונים ★ מוסיאון "בית־השומר" ★ המועצה האזורית גליל עליון

מפגש לציון
80 שנה ליסוד ארגון "בר־גיורא" ו־70 שנה להתיישבות חברי "השומר" בגליל העליון

יתקיים ביום ראשון, ג' חוה"מ סוכות, י"ח בתשרי התשמ"ח (11.10.87), בשעה 17.00, באולם ההצגות של קיבוץ כפר־גלעדי

בהשתתפות שר הבטחון **יצחק רבין.**

בתוכנית: חזיון אור־קולי בשילוב קטעי מחול, זמר ותנועה

בהשתתפות: חבורת הזמר – "מבואות חרמון", להקת בת־קול (איילת־השחר וחולתה),

להקת מחול מקרית־שמונה, להקת כפר־גלעדי.

★ 15.00 – טקס התייחדות עם חברי "השומר" בבית־הקברות של קיבוץ גלעדי.

הציבור מוזמן

מינהל מקרקעי ישראל

מינהל מקרקעי ישראל בשיתוף עם

אגודת המעצבים הגרפיים בישראל

מודיעים בזה:

בתחרות הפומבית לעיצוב סמל ולוגו למינהל מקרקעי ישראל זכו המעצבים הר"מ:

בפרס ראשון בסך 7,000 ש"ח – גב' אפרת נאמן, מושב רנתיה.

בפרס שני בסך 3,500 ש"ח – מר נתן טיברובסקי, ראשל"צ.

בפרס שלישי בסך 1,750 ש"ח – שוש ויונה מעיצוב גרפי ת"א.

בציון לשבח: **מר איתן הנדל,** ת"א

מר דב פז, חיפה

מר דוד שפירא, ירושלים

המעצבים שהשתתפו בתחרות והמעוניינים לקבל את עבודותיהם בחזרה, מתבקשים לפנות אל פקיד המודיעין, במשרדי סמ"י, מחוז ת"א, דרך פ"ת 112־116 (בבית קלקא), בשעות העבודה של המשרד, עד יום ב', כ"ז תשרי התשמ"ח (20.10.87).

המוסד לביטוח לאומי

הודעה למבוטח העצמאי ולמבוטח שאינו שכיר ויש לו הכנסה

החודש אתם פטורים מלשלם את דמי הביטוח בעד חודש ספטמבר 1987. המקדמה שמועד תשלומה 15 באוקטובר 1987 בטלה.

מבוטחים שכבר שילמו את דמי הביטוח בעד חודש ספטמבר רשאים לקבלת את התשלום מדמי הביטוח שעליהם לשלם בעד חודש אוקטובר 1987 (כלומר, מן המקדמה שמועד תשלומה 15 בנובמבר 87), והכול בתיאום עם סניף המוסד שבו מתנהל חשבון דמי הביטוח.

המח' להסברה וליחסי ציבור

ספרית מעריב

חיים ואוהבים

חם לכם? – חיים ואוהבים של תמר אבידר־אטינגר יביא את הבריזה וירענן לכם את הנשמה.

בקש בחנויות ובספרית מעריב

תל־אביב, דרך פ"ת 72 א', חיפה, בן יהודה 29, באר־שבע, קק"ל 90.

ספרים מבית טוב

לוח באר שבע

½ 2 חדרים

2½, מטודרת, אזור ב', ק"ג, 32,000 דו־לר. 057‑521844 (25810)

3-2½ חדרים

2½, משופצת, יפה במיוחד, פרט ב' ... 057‑438699 (19159)

4 חדרים ויותר

בערד, משופצת, מיקום מצוין, פינוי 7/88. 057‑750612 (24243)

3 חדרים

בהדרומה, 3 חדרים, במצב טוב, בר־חידשם + מלבן. 057‑27795 (26732)

בהדרומה בערד, 3 + תוספות + רח"מ + מלבן. 057‑5052923 (17583)

מכוניות
4000

סוזוקי סוויפט 1985, ראשונה, מצב מעולה. 057‑957198, 03‑741443 (23256)

4 חדרים ויותר

4, מטודרת + מאב, סביבה שקטה בערד. 057‑346704 .67,000 (11632)

4, מרווחת, חדשה, באמת שקט. 057‑59502 (6419)

5, חדרים, מפוארת ומושקעת + דו־רים + חניה. 057‑613943 (23853)

(12825)

בתחנה דירה 4 חדרים בבנבוש, חניה. 057‑348838 (17992)

(18587)

בנוה הבוך 130 מ"ר, מרפסות, צופה לים. 057‑617613 (18819)

4 מטודרת בכבוש, קד + מטב ... 057‑340863 (12111)

(24217)

4 חדרים, ק"ג, בקרית גודה, מטו־דרת, 39,000 דולר. 057‑51584 (16166)

3-3½ חדרים

ב־3 המגדלים, 3, משופצת, בקרית ... 057‑57546 (14268)

במטודרת בניין, ... 3 + ... 057‑666315 .76,000 (23409)

(9598)

בתחנה דרום 3 מטודרת חניה לים. 057‑58370 .44,000 (17771)

3 קד + פיא + מלבן + ... 35,000 דולר. 057‑346355 (19803)

בתחנה קריית־גודה, 3 חדרים, ק"ג. 057‑54980 (11610)

באול, 3, צופה לים, 80,000 דולר. 057‑28290 (17564)

(26033) 057‑491062 .057‑250596

3 חדרים בקריית־גודה ק"ג. 057‑41406 (25151)

בקריית־גודה, 3 חדרים + תוספות. 057‑51669 (10512)

דירות לשכור
1500

בנוה, ... 4 חדרים. 057‑35420 (24047)

להשכרה בלבוש ... 4 + מחסן + מלבן + חניה. 057‑341564 (26759)

בנוה, קומה 5 + מלבן + 3 ... 057‑24970 (22830)

ציוד למשרד

(14297) 057‑648276

(15551)

24 שעות שרות מודעות טלפוני של דחף

03/611001

לבעלי כרטיסי אשראי

קבלת מודעות!

מ־8.00 עד 21.00

לוח מעריב

★ מבצע מיוחד!

03‑735588/9

03‑735590

03‑727630

03‑738707

לבעלי כרטיסי אשראי

לוח אשדוד

דירות
1000

באשקלון ... + 2 ... 051‑32961 (21573)

דירות למכירה

... (21988) 057‑521241

עתיקות T.C. מציעה למכירה בכל יום ג' במסעדת הפינג'ן

(15808)

(14977) 04‑382862

(13426) 04‑702014

(11906) 04‑385602

(17800)

(11453) 04‑335619

(10664) 04‑383478

(19279) 04‑711373

(23004) 06‑372896

שידוכים
7000

(10694) 04‑245343

(15317) 04‑252410

לוח נתניה

דירות
1000

(11893) 053‑338241 .250,000

(22276) 053‑347261 .42,000

(11849) 04‑381958

(14348) 04‑721661

(20514) 04‑531369

(23040) 04‑722194

(11908) 04‑372120

(11793) 04‑709828

(20859) 04‑723617 04‑371276

(17810) 04‑660467 ,04‑536787

(19083) 04‑662066 ,04‑661023

(20690) 04‑661023 ,04‑662066

(23738) 04‑212359 ,04‑666774

(22365) 04‑532452 ,04‑665179

מקררי היוקרה עכשיו בהישג ידך

ג'נרל אלקטריק

יבוא אישי

★

במלאות 20 שנות שרות

אנו יוצאים במבצע

★ 10 תשלומים

★ מחירים נוחים לסוחר

שרות ע"י

י. עמית בע"מ

חלקים מקוריים + אחריות 5 שנים על יחידת הקרור

★

(23117) 04‑665531 ,04‑671164

(14385)

(20731) 04‑338830

קנו כרטיס ועוד כרטיס בהגרלת מגן דוד אדום, ההגרלה היחידה שהכנסותיה קודש להצלת חיי־אדם.

פת' 3252

פקודת העברות

... ע.ל. קציר, עו"ד סגן הכונס הרשמי

ת"ר 11,000

פקודת פשיטת הרגל (נוסח חדש), תש"ם־1980

צו כינוס ואסיפה ראשונה

... ת. כהן, עו"ד, סגן הכונס הרשמי

יש לך עסק לכלי נגינה?
מחץ זה קלאסי בשבילך!

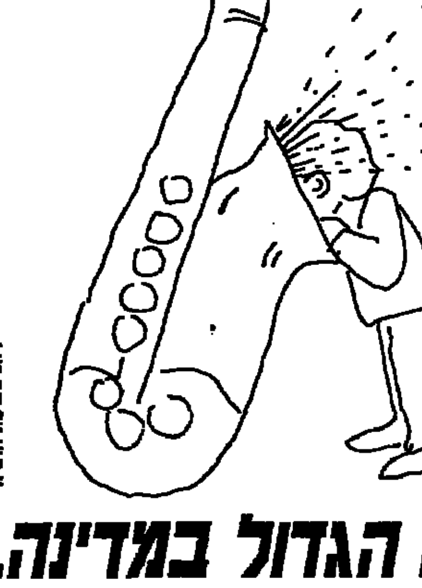

מודעת מחץ במדור מכירה, ושרותים מביאה יותר לקוחות. יש הוכחות!

אם יש לך הצעות מיוחדות (מבצעי הנחות, שרותים יחודיים, מוצרים חדשים) – יש לך דרך בדאית לפרסם. מודעת מחץ בלוח הארצי הגדול במדינה – יותר כח משיכה למודעה שלך.

טלפן עוד היום:

ת"א 03‑5611383,

ירושלים 02‑221151,

חיפה 04‑644526/8.

אתה תגלה שמעולם לא היה לך יותר משתלם לפרסם.

לוח מעריב הלוח הגדול במדינה.

נגב תקשורת בע"מ

3 דהב המועדון המסורי הישראלי

מרוץ פיצוץ

המרוץ המסכם

יום שלישי 13.10.87 חוה"מ סוכות

שעה 11.00, אשקלון

★ **אטרקציות מחו"ל**

★ **תצוגת ג'יפים**

★ **הגרלות ענק לצופים**

כרטיסים: מפיץ ראשי "לאן" רח' דיזנגוף 101, תל־אביב

טלפונים: 236193, 231189, 230898, 03‑247373

ובכל משרדי הכרטיסים בארץ, בוועדי עובדים ובמוסדות.

בחסות שר התיירות מר אברהם שריר ועיריית אשקלון

בערד · ב"אם · ב"יח · רנן · אופנועים וקטנועים · אביזרים לרכב · שירותי רכב ואוסכים · מכירה שרותים · מציעים למכירה · רוצים לקנות · ביטוחים · בריאות · הובלות · טיולים

مكذا من الأجل

مكن من الأصل

בידור

תערוכת הפרחים הבינלאומית ה-11
פארק הנוער, חולון 6-15/10/1987

שעות הפתיחה: 9 בבוקר – 11.00 בלילה, בערב שבת וחג: 9.00 בבוקר – 14.00 בצהריים.

רשימת מופעי זמר ובידור בתערוכת הפרחים בחולון

יום	תאריך	שעה	האמנים שיופיעו
יום א'	11.10.87	16.00	ספי ריבלין ואפי בן ישראל
		21.30	אסתר שמיר
יום ב'	12.10.87	16.00	דודו זר
		21.30	אילנית
יום ג'	13.10.87	16.00	תיאטרון בובות
		21.30	גלי עטרי
מוצאי החג	15.10.87	21.30	להקת היובל ההולנדית מארחת את להקות הבידור "מגפיים" מבאר־טוביה ולהקת מרימונה ומגדרה בקטעים מתכניות מקוריות בתנועה ובזמר.

בכל יום יופיעו להקות מחול, גלגיליות, ג'ז ותצוגות אופנה.

יועצים לפרסום

סרטי שפירא בע"מ מציגים

צפון המחודש תל־אביב · דיזנגוף בתי קולנוע · דיזנגוף סנטר ת"א

ז'אן דה פלורט — ★★★★★ ידיעות מעריב · איב מונטאן, ז'ראר דפרדייה, דניאל אוטיי · שבוע 6 · ערב חג+ ליל שישי ב-10 · "שביט" חיפה · החל ממוצ"ח "תיאטרון ירושלים" 7-9.30

גבר מאוהב (MAN IN LOVE) — סרט הפתיחה פסטיבל קאן 1987 · סרט על אהבה מהסרטים · שבוע 8 · "דיזנגוף" ת"א ערב חג+ ליל שישי 9.45-12 · מלון "דניאל" הרצליה · "חן" רחובות

שרותים אישיים (Personal Services) — ג'ולי וולטרס בקומדיה על סקס · מבוסס על ספור חייה של סינתיה פיין יצאנית צמרת אנגליה · שבוע 17 · "דיזנגוף" ת"א ערב חג+ ליל שישי 9.45-12 · "קריות" חיפה

שם הורד — אירוע העונה בקולנוע!!! · שון קונרי, פ. מורי אברהם · שבוע 26 · "דיזנגוף" ת"א ערב חג+ ליל שישי 9.45-12 · "רחל" אשקלון החל מליל שישי ב-10 "רב־גת" ק"ג

בסוכות בתי קולנוע "דיזנגוף" 11.00 - 13.00 - 15.00

מייקל ג'י פוקס (קשרי משפחה) "חזרה לעתיד" · ראלף מאצ'יו קרטה קיד II · "חבורת אופני BMX"

התזמורת הסימפונית ירושלים רשות השידור · העונה ה-50 1987/88

נותר מספר קטן של מנויים לסדרת מוצ"ש ויום ג'. קונצרט פתיחת העונה 6-1987 ביום ג', 13.10.87 הוחלה מכירת מנויים לסדרת קלסיקל מבצע מיוחד! מי שרוכש מנוי עד 29.10 ל-5 קונצרטים מקבל חינם את הקונצרט "ערב וינאי" ב-29.10.87. מספר המקומות מוגבל. מכירת המנויים: בתיאטרון ירושלים ובמשרד "בימות". הנחות: לקבוצות ולמנויי תיאטרון ירושלים.

חוק התכנון והבניה תשכ"ה – 1965 · מרחב תכנון מקומי חיפה

הודעה בדבר הפקדת שינוי תכנית מפורטת

[illegible]

האגדה הנפלאה עפ"י האחים גרים · הסרט

עמי ותמי (הנזל וגרטל)

צולם בארץ - דובר עברית

"בן־יהודה" תל־אביב · 11 בבוקר

קריות חיפה	"אורנים" בת־ים
"מאור" אשקלון	"חן" באר־שבע
"עמל" כפר־סבא	"מופתרון" עפולה
"יובל־אור" טבעון	"אורון" ערד

הפצה: גולן גלובוס-קנון ישראל

מהדורה שניה · ספרית מעריב

את יהודיה

מאת: אינגה דויטשקרון

סיפור תלאותיה של הסופרת כנערה יהודיה בברלין מאז עליית הנאצים לשלטון בגרמניה, ועד התמוטטות הרייך השלישי ותום מלחמת העולם השניה. סיפור מרדים שבולו חוויות אישיות מרגשות.

בקש בחנויות ובספרית־מעריב: תל־אביב, דרך פ"ת 72א', טל. 03-332211 ● חיפה, בן־יהודה 29, טל. 04-523689 ● באר־שבע, קק"ל 90, טל. 057-74850.

הסרט הקלאסי מאולפני וולט דיסני

אנו בדרכנו לבית הצחוק עם הדוד ראמוס, הארנב המופלא ושאר הדמויות המשעשעות והנפלאות.

שירת הדרום

בכיכובם של: ג'יימס בסקט (הדוד ראמוס), בובי דריסקול, לואנה פאטן, רות וריק, לוסיל ווטסון, הטי מקדניאל

ת"א "רב־חן"	ר"ג "רב־גן"	חיפה "רב־גת"
חול המועד	חול המועד	חול המועד
2.30, 12.30, 10.30	5.00, 2.30, 12.30, 10.30	4.30, 2.30, 12.30, 10.30

הסרט מבוסס על הספר "הדוד רמוס" בהוצאת ספרי מרגנית - זמורה ביתן

חוסר רב משתתפים לילדים ולכל המשפחה

תיאטרון איציק בלג

גוליבר בארץ הגמדים

עפ"י ספרו המופלא של יונתן סוויפט

[illegible]

א.ד. מטלון ושות' בע"מ גאים להציג

לבקשת הקהל הזדמנות נוספת לראות את הסרט

קרוקודיל דנדי

"נכנסתי עם האף למטה ויצאתי בעננים" נלי צהל

מקסים ת"א · "רב־חן" תל־אביב · חן המחודש חיפה · "אורן" רמלה · ארמון חולון · הוד נהריה · גיל טבריה

תרזה ראסל · דבורה וינגר · האלמנה השחורה (BLACK WIDOW) · "דקל" תל־אביב · "רון" ירושלים

פגישה מיוחדת · קים בסינג'ר, ברוס וויליס · "רב־חן" תל־אביב · חן המחודש חיפה

בייבי אריזונה · "סיוון" תל־אביב

★★★★ ציון טוב מאד... (י. סתיו ידיעות) · אני והחבר'ה · "רב־חן" תל־אביב · "רב־גת" חיפה · דור נתניה · סמדר ירושלים

"הסרט הישראלי הטוב ביותר שנעשה אי פעם" חדשות

בלוז לחופש הגדול

הסרט המדובר ביותר

שבוע 13 "בית לסין" תל־אביב · שבוע 3 "תפארת" הרצליה · שבוע 2 "שלום" פ"ת "יד שמונה" טבריה · "ראשון" ראשל"צ

כתיבה המכונה ב-10 שעות בשיטה עיוורת

בי"ס למסחר "רימון"

תל־אביב, ריינס 85, ☎ 281985

חגיגה לילדים בחופשת סוכות ברשת תאטראות ישראל

תל אביב · רב־חן 1: שירת הדרום (וולט־דיסני) · רב־חן 2: קרון האמיצים · רב־חן 3: קרוקודיל דנדי · רב־חן 4: רובין הוד (וולט־דיסני) · רב־חן 5: בילבי (דובר עברית)

חול המועד 2.30-12.30-10.30 · רביעי (ערב חג) + שישי 12.30-10.30 · חמישי (חג) · שבת 11 בבוקר

רמת גן · רב־גן 1: שירת הדרום · רב־גן 2: אי.טי. חבר מכוכב אחר · רב־גן 3: רובין הוד · רב־גן 4: קינג קונג 2 · ירושלים · אורגיל: רובין הוד

חול המועד 5-2.30-12.30-10.30 · רביעי (ערב חג) + שישי 12.30-10.30 · (אורגיל: חול המועד 12.30-10.30, רביעי (ערב חג) + שישי 10.30)

פסטיבל סרטי ילדים בקולנוע רב גת חיפה · חיפה · ק. ביאליק

רב־גת 1: שירת הדרום — חול המועד 12.30-10.30, 4.30-2.30 · רביעי (ערב חג) + שישי 12.30-10.30

רב־גת 2: מרי פופינס — יום ראשון 2.30-12.30-10.30 · היפהפיה והיחפן — יום שני 2.30-12.30-10.30 · במבי — יום רביעי 12.30-10.30 · בעקבות החרב הקסומה — יום שלישי 2.30-12.30-10.30

חן המחודש: קרוקודיל דנדי — חול המועד (א-ג) 4.30-11

סביון: במבי (וולט־דיסני) — חול המועד 4.30-11 · רביעי (ערב חג) + שישי 11

הצגות הערב כרגיל ● פרטים בעיתונות ● הצגות הערב כרגיל